

Rudi Jung
Bonn

Familienbuch

der katholischen Pfarrei
St. Hubertus Nonnweiler

für die Zeit von 1679 bis 1820
mit den ehemaligen Filialen:

Bierfeld, Otzenhausen, Schwarzenbach
Sötern, Eisen und
Braunshausen (ab 1791)

INHALTSVERZEICHNIS

<u>Teil I</u>	<u>Seite</u>
Vorwort des Verfassers	3
Karte: Gebiet der damaligen Pfarrei Nonnw.	4
Vorwort des Herausgebers	5
Übersichtskarte: Umgebung der Pfarrei Nonnw	6
Geschichtlicher Abriß: Trennung des Eberswaldes von der Pfarrei Nonnweiler	7
Liste der Pfarrer in Nonnweiler bis 1802	79
Liste der Schullehrer im Pfarrbezirk	79
Liste der Müller im Pfarrbezirk	80
Quellenangabe zum Familienteil	81
Übersichten der Kirchenbücher von Nonn- weiler von 1679 bis 1820	82
Abkürzungsverzeichnis	91
Hinweise zur Buchbenutzung	92

Teil II: FAMILIENBUCH DER PFARREI NONNWEILER

Familien von A - Z	1 - 241
Namensverzeichnis	242 - 260
Die am häufigsten vorkommenden Namen	261
Ortsverzeichnis	262 - 272
Orte mit mehr als 10 Namen	273

IMPRESSUM

Buchtitel:	Familienbuch der Pfarrei St. Hubertus Nonnweiler
Verfasser:	Rudi Jung, Bonn
Titelblatt:	Axel C. Gross, Meckenbach
Herausgeber:	VEREIN FÜR HEIMATKUNDE NONNWEILER
Druck:	Burr Satz und Druck Otzenhausen
Einband:	Buchbinderei Fegro - Britten
Vertrieb:	Verein für Heimatkunde Nonnweiler und Gemeindeverwaltung Nonnweiler, 6696 Nonnweiler
1. Auflage	1986

VORWORT DES VERFASSERS

Die katholische Pfarrei St. Hubertus Nonnweiler mit der Filiale Bierfeld zählt zu den ältesten Pfarreien des Bistums Trier. Ihre Kirchenbücher reichen zurück bis ins Jahr 1679. Über mehrere Jahrhunderte waren auch die Katholiken der Orte Otzenhausen, Schwarzenbach, Sötern, Eisen und zeitweise Braunshausen dieser Kirche zugeordnet.

Ich habe die Kirchenbücher bis 1798, die Standesamtsbücher Nonnweiler aus der Zeit der Französischen Revolution und danach bis 1820 sowie die Abgabenlisten des Amtes Grimburg von 1624 und die Steuer- und Abgabenlisten des Amtes Schaumburg aus dem 16. Jahrhundert ausgewertet und alle Bewohner des Pfarrbezirks in einem FAMILIENBUCH zusammengefaßt, das eine genealogische Betrachtung über mehr als vier Jahrhunderte erlaubt.

Das Reinmanuskript überlasse ich dem Verein für Heimatkunde Nonnweiler zur Veröffentlichung. Allen Personen und Institutionen, die mich bei meiner Arbeit unterstützt und ermutigt haben, danke ich herzlich. Mein besonderer Dank gilt dem Verein für Heimatkunde Nonnweiler für die Herausgabe des Werkes.

Ich wünsche dem Buch vielfältige Verbreitung und gute Aufnahme und den Lesern viel Freude und Erfolg bei der Suche nach ihren Vorfahren.

Bonn, im Herbst 1985

Rudi Jung

Gebiet der damaligen Pfarrei St. Hubertus Nonnweiler

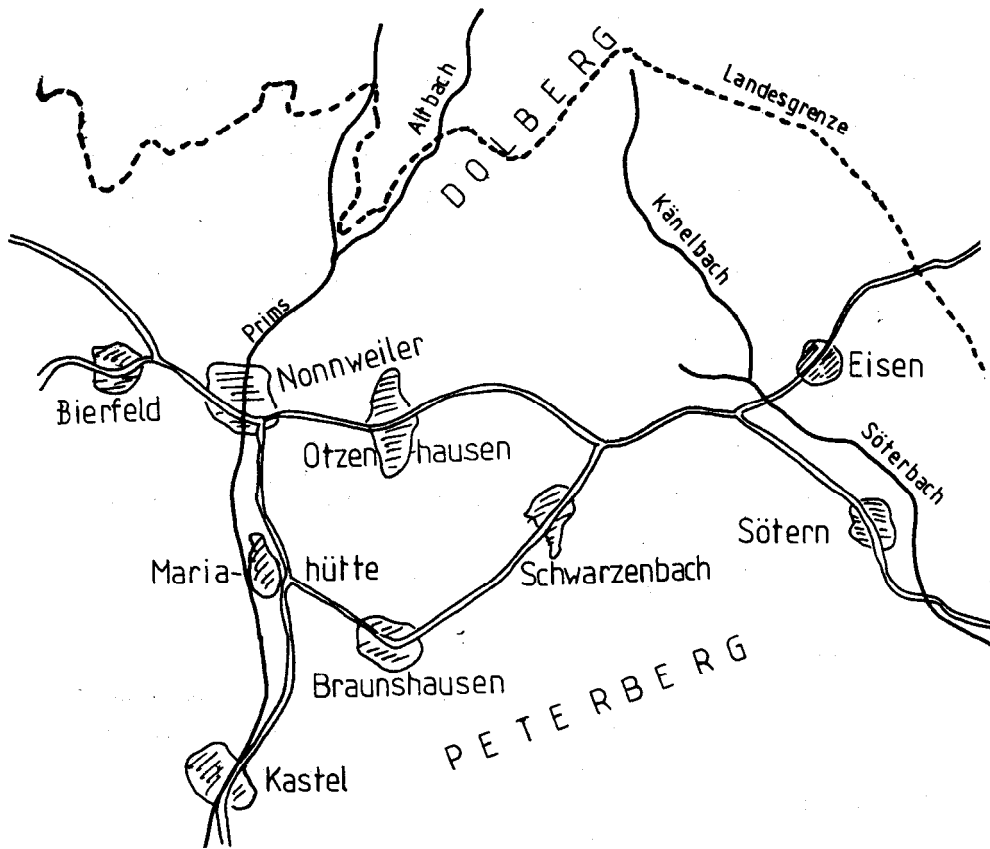

VORWORT DES HERAUSGEBERS

Mit diesem FAMILIENBUCH DER PFARREI ST. HUBERTUS NONNWEILER legt der Verein für Heimatkunde Nonnweiler sein zweites Familienbuch vor, kein Heimatbuch mit Geschichte und Geschichten, sondern ein Familien- und Sippenbuch, das alle Angehörigen der Pfarrei Nonnweiler in den Jahren 1679 bis 1820 in ihrem familiären und verwandtschaftlichen Zusammenhang enthält. Damals waren neben den Einwohnern von Bierfeld auch die Katholiken von Otzenhausen, Schwarzenbach, Sötern und Eisen und zeitweise auch die von Brauns- hausen in Nonnweiler eingepfarrt.

Dieses Buch stellt einen wichtigen Beitrag zur histori- schen Familienkunde des nördlichen Saarlandes dar. Es ist dem Fleiß und der Ausdauer eines Mannes zu verdanken, der sich unserer Heimat verbunden fühlt: Herrn RUDI JUNG aus Bonn, geboren in Freisen und Ehrenbürger seiner Heimatge- meinde. Er befaßt sich seit 1942 mit der heimat- und fa- miliengeschichtlichen Forschung im nordöstlichen Saarland, im angrenzenden rheinland-pfälzischen und im Bonner Raum. Als Anerkennung seiner Verdienste erhielt er Anfang 1984 von der Zentralstelle für Personen- und Familiengeschichte in Frankfurt die nur selten verliehene Medaille "pro merito genealogiae".

Der Verein für Heimatkunde Nonnweiler dankt Herrn Rudi Jung dafür, daß er das in mehrjähriger Arbeit erstellte Manu - skript dem Verein geschenkt und zur Herausgabe bereitge - stellt hat. Ihm gebührt unsere volle Anerkennung.

Dank gebührt auch der Gemeinde Nonnweiler für ihren Zu- schuß und den Inserenten für die Aufgabe ihrer Anzeige. Sie haben dadurch die Finanzierung der Druckkosten sicher- gestellt.

Möge dieses Werk Aufnahme finden in vielen Familien der untersuchten Orte und bei allen, deren Wurzeln hierhin reichen. Mögen recht viele Leser das Buch in die Hand nehmen, um ihren Vorfahren nachzuspüren. Das wünschen wir dem Verfasser, Herrn RUDI JUNG, und seinem Werk, dem

FAMILIENBUCH VON NONNWEILER.

Übersichtskarte: Umgebung der Pfarrei Nonnweiler

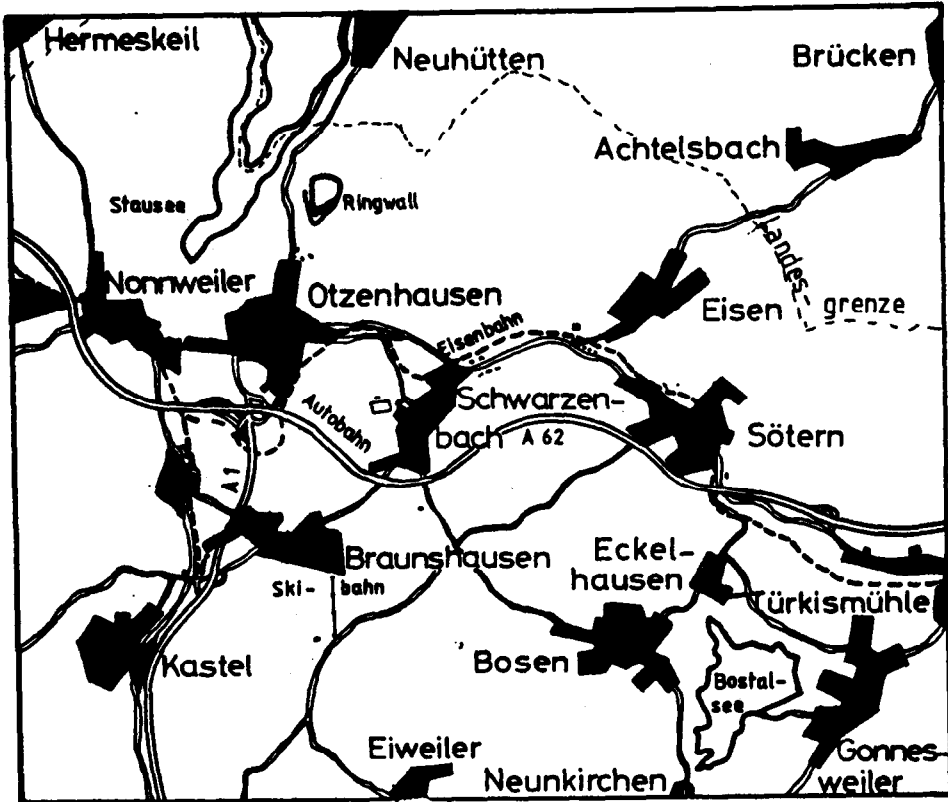

TRENNUNG DES EBERSWALDES VON DER
PFARREI NONNWEILER

dargestellt nach zeitgenössischen Berichten aus der

"Pfarrgeschichte der Pfarrei Nonnweiler,
geschrieben und zusammengetragen von Wilhelm Torsch,
Pastor zu Nonnweiler
im Jahr des Herrn 1800, den 1. September,
nach der französischen republikanischen Zeitrechnung
den 14. Fructidor, 8. Jahr der Republik"

und der

"Pfarrgeschichte der Pfarrei Otzenhausen,
zusammengetragen von Friedrich Konrad Hормann,
zeitlichem Pastor von Otzenhausen
im Jahre 1860
im 2. Jahr seines Pastoralamtes daselbst"

zusammengestellt und ergänzt von
Robert Schuler, Otzenhausen

Erstveröffentlichung dieser Abhandlung in der Reihe
"OTZENHAUSENER HEFTE ZUR HEIMATGESCHICHTE",
herausgegeben vom Verein für Heimatkunde Nonnweiler
im Herbst 1984 (Heft 12/84)

	Seite
1. Übersicht	8
2. Die politischen Verhältnisse in unserm Raum vor der Französischen Revolution	9
3. Die kirchlichen Verhältnisse in unserem Raum in früheren Jahrhunderten	12
4. Französische Truppen tragen die Revolution in den Hochwald	17
5. Die alte Kirche zu Nonnweiler	20
6. Meilensteine am Weg zur selbständigen Pfarrei Otzenhausen	21
7. Der Eberswald sucht einen eigenen Geistlichen	28
8. Der erste Pastor für den Eberswald tritt zu Otzenhausen ein	37
9. Schwarzenbach und Sötern kehren nach Nonnweiler zurück	46
10. Ein neuer Geistlicher tritt zu Otzenhausen ein	55
11. Probleme beim Pfarrhausbau in Otzenhausen	67
12. Gründung der Pfarrei Otzenhausen	75
ANMERKUNGEN finden sich zu	
den häufig vorkommenden Zeitangaben	36
den häufig vorkommenden Münzeinheiten	45
dem Frieden von Rijswijk	36
der Kirche von Sötern	13

DIE POLITISCHEN VERHÄLTNISSE IN UNSEREM RAUM VOR DER FRANZÖSISCHEN REVOLUTION

IM ERSTEN TEIL GEHT ES UM DIE KIRCHLICHEN VERHÄLTNISSE ZU BEGINN DES VORIGEN JAHRHUNDERTS IN DEN DÖRFERN NONNWEILER, BIERFELD, OTZENHAUSEN, SCHWARZENBACH UND SÖTERN.

Zum Verständnis der Geschehnisse sind einige Vorbemerkungen zu den politischen und kirchlichen Verhältnissen der vorhergehenden Zeit notwendig.

NONNWEILER und BIERFELD gehörten seit Jahrhunderten zum Erzstift Trier und waren Teil des Amtes Grimburg. BRAUNSHAUSEN und OTZENHAUSEN bildeten früher mit SÖTERN und SCHWARZENBACH ein eigenes Herrschaftsgebiet, das "Hochgericht Eberswald". Es gehörte dem Erzstift Trier und den Freiherren von Dürkheim gemeinschaftlich. Die Hoch- und Mittelgerichtsbarkeit wurde von den beiden Grundherren gemeinsam ausgeübt. Jeder Teil aber hatte seine besonderen Untertanen, über die und deren Güter er allein verfügte und die landesherrlichen Rechte ausübte.

Die kurtrierischen Untertanen wohnten vorwiegend in Otzenhausen, Braunshausen und Oberschwarzenbach, während die söterischen (=hunolsteinischen, später dürkheimischen) Untertanen zu Sötern und Unterschwarzenbach saßen. In Otzenhausen gab es 1755 10 trierische Bauern (Niclasen Haupendall, Johannes Drocur, Petter Man, Peteren Becker, Mattheisen Schank, Johann Schillo, Wilhelm Görgen, Frantz Dupong, Johannes Wilhelm, Joesen Tülcken), aber auch 3 dürkheimische Bauern (Mattheisen Becker, Joann Welcker, Hanspeteren Tülcken), dazu etliche Kleinbauern (Einspändige) und abhängige Knechte (Beisassen).

In Sötern wohnten auch acht, in Unterschwarzenbach drei trierische Bauern.

Im Jahre 1748 wurde eine Teilung der Herrschaft Eberswald vorgenommen. Sie veranlaßte aber einen langwierigen Prozeß, der im Jahre 1785 durch einen Vergleich beendet wurde. Braunshausen und Otzenhausen fielen damals dem Erzstift Trier, Schwarzenbach und Sötern dem Freiherrn von Dürkheim mit aller Hoheit zu. Die drei hunolsteinischen Bauern in Otzenhausen kamen damals also an Trier, die trierischen Untertanen in Unterschwarzenbach und Sötern kamen an

Dürkheim. Diese Regelung führte im religiösen Bereich zu Verwicklungen, denn das Kurfürstentum Trier war ein katholischer Staat, die Herrschaft der Freiherren von Dürkheim - Sötern war jedoch protestantisch.

Die trierischen Einwohner von Otzenhausen und Braunshausen wurden vom Amt Grimburg aus regiert und verwaltet.

Pastor Horrmann schreibt dazu:

"Dieses Amt hatte seinen Namen von einem alten Schlosse bei Sauscheid. Dieses Amt wurde von einem Amtsverwalter versehen und zerfiel in zwei Pflügen: Kell und Reinsfeld. Jeder derselben stand ein Amtsschultheiß vor. Zur Pflege Reinsfeld gehörte Otzenhausen. Die Pflege Reinsfeld war in elf Zentnereien geteilt, eine davon war Nonnweiler, wozu Otzenhausen gehörte. Jeder Zentnerei stand ein Hochgerichtscentner vor.

Zur französischen Zeit gehörte Otzenhausen zum Saardepartement, Arrondissement Birkenfeld, Canton Hermeskeil, Mairie Otzenhausen, vom 12. März 1798 ab. Bevölkerung von Otzenhausen 1846: 97 Wohnhäuser, 284 männliche, 302 weibliche Bewohner; kath. 582, prot. 4 = 586. Allda ist auch die Mühle, "Otzenhausener Mühle" genannt.

Höchstwahrscheinlich waren die vorfindlichen Häuser leibeigen und abhängig. Die Eigentums- und direkten Herren überließen später ihren Vasallen und Lehns-
männern die Güter gegen einen jährlichen Canon (Abgabe); diese Güter wurden nun erblich, aber unteilbar, ja unveränderlich und unveräußerlich ohne Wissen des eigentlichen Herrn. Solche Güter hatten Otzenhausen, Schwarzenbach und Sötern (= der Eberswald). Von den Gütern und Leuten gehörten einige als leibeigen dem Herrn von Hunolstein, später den Freiherrn von Dürkheim, andere dem Churfürsten von Trier und mußten große Lasten und Frohnden beiden Herrn liefern und waren unteilbar.

So hatten gewisse Häuser zu Otzenhausen, wenn die Reihe sie traf, dem Kellner und churfürstlichen Be-

amenten zu "Lascheid" im Amt Grimburg eine Magd zu stellen. Diese Leibeigenschaft bestand schon 1615, wie ein Vertrag betreffend die churtrierischen Eberswälder, die nach Nonnweiler gingen, zeigt. (Vertrag zwischen Joh., Vogt von Hunolstein und Churfürst Lothar von Trier.)

In Otzenhausen waren vor 1784 drei hunolsteinische unteilbare Güter, gehörend zur Herrschaft Sötern, deren Besitzer hießen hunolsteinische Bauern. Diese drei Güter bildeten den vierten Teil des ganzen Otzenhausener Bannes. Auch der Churfürst von Trier hatte da ein Hofgut, welches auch den vierten Teil des Bannes begriff. Der halbe Bann gehörte den Gemeindegliedern, davon waren etliche Leibeigene von Trier. 1800 waren deren Gemeindeglieder 14, dazu 3 Hunolsteiner Bauern, 1800 waren etliche Einspänner.

Zum Ausbau und zur Vergrößerung von Otzenhausen hat besonders beigetragen die Erbauung des Hüttenwerkes Beatae Mariae Virginis zu Buß.

Ein Herr HAUZEUR kam aus Niederland, Anfang des 18. Jahrhunderts, und baute das Werk, brachte auch Niederländer mit, welche sich in Otzenhausen niederließen. So stammen die Familien Detemple, Dupont etc. aus dem Niederland. Auch noch viele andere Eigentumslose ließen sich da nieder in der Hoffnung, durch Erzgraben, auf dem Werk etc. ihr Brot zu verdienen. Auch wurden die churfürstlichen Güter einzeln gegen Zins überlassen, wodurch viele Arme sich Brot erwerben konnten.

In Schwarzenbach waren auch herkömmliche unteilbare Güter. 1800 waren 10 kath. Bauern (Gemeindeglieder) und 12 Einspänner. Oberschwarzenbach war 1800 ganz katholisch, darin 7 Gemeindeglieder und 9 Einspänner."

Sauscheid = früherer Name für den heutigen Ort Grimburg
 Lascheid = früher auch "Lattschett", heute "Lascheider Hof", damals Sitz des trierischen Amtsverwalters und Hofgut.

DIE KIRCHLICHEN VERHÄLTNISSE IN UNSEREM RAUM IN FRÜHEREN JAHRHUNDERTEN

Vor der Reformation gehörte Otzenhausen mit Schwarzenbach und Braunshausen zur Pfarrei Sötern, denn diese 4 Orte bildeten seit alter Zeit das "Hochgericht Eberswald" mit dem Hauptort Sötern. (Siehe hierzu Heft 1 dieser Reihe: Hubertus Kaufmann, Die Geschichte der Herrschaft Eberswald), Die heute evangelische Kirche zu Sötern war Pfarrkirche für alle Untertanen. Entsprechend zahlten die Einwohner bis zur Französischen Revolution den Kirchenzehnten nach Sötern, wo er von dem dortigen, nach der Reformation evangelischen Pfarrer vereinnahmt wurde. Das Dekanat Wadrill umfaßte im 14. Jahrhundert u. a. die Kirchen Birkenfeld, Bleiederdingen, Hermeskeil, Kastel, Nonnweiler und SÖTERN. (Sötern = Eberswald)

Die Reformation änderte die kirchlichen Verhältnisse grundlegend. Die Lehren Luthers wurden damals schon nach kurzer Zeit in unserem Raum übernommen. 1517 hatte Martin Luther seine 95 Thesen an die Pforte der Schloßkirche zu Wittenberg geschlagen. 1530 überreichten die Lutheraner auf dem Augsburger Reichstag ihr "Augsburger Bekenntnis". Bereits 1555 wurde im Augsburger Religionsfrieden der Grundsatz aufgestellt: cuius regio, eius religio, frei übersetzt: wer das Land regiert, bestimmt das religiöse Bekenntnis seiner Untertanen. Wenige Jahre später schon wurde in der Herrschaft Eberswald die Reformation eingeführt.

Die Einführung der Reformation bedeutete für die Untertanen in den Orten des Eberswaldes im alltäglichen Leben keinen abrupten Wechsel der Glaubensform und ihrer Inhalte. Die Glaubensgrenzen waren fließend. Das Hochgericht Neunkirchen/Nahe blieb römisch-katholisch. Darum gingen die katholisch gebliebenen Untertanen des Freiherrn von Dürckheim-Sötern nach Neunkirchen zum Gottesdienst, denn mit Gewalt wurde niemand zum neuen Glauben gezwungen. Die weiterhin katholischen Untertanen des Trierer Kurfürsten wurden nach Nonnweiler verwiesen. (Nach Marx, Geschichte der Pfarreien)

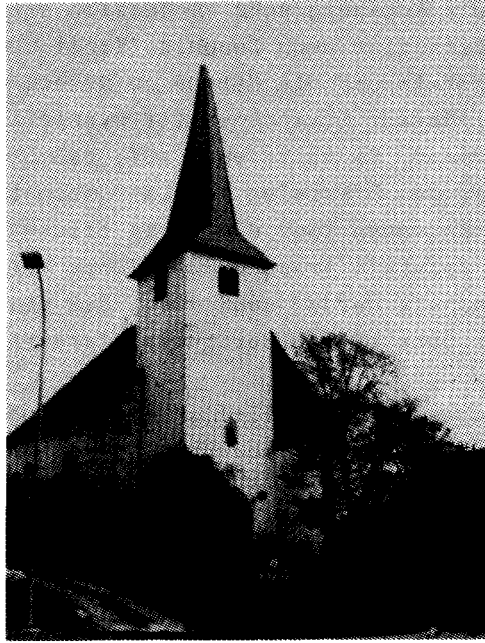

Die evangelische Kirche zu Sötern wurde bereits 1464 in einer Stiftungsurkunde erwähnt. Sie fiel 1745 größtenteils einem Brand zum Opfer. Nur der viereckige Turm blieb stehen. Das heutige Kirchenschiff wurde nach dem Brand in fast zwanzigjähriger Bauzeit wiederhergestellt. Unter der Kirche befindet sich noch heute die Gruft der Vögte zu Hunolstein und der Grafen von Dürckheim.

Der Heimatforscher Walter PETTO schreibt 1974 in seiner Schrift "Die Auswirkungen der Reformation in den ehemals hunolsteinischen Orten Sötern, Schwarzenbach und Bosen": "Der genaue Zeitpunkt der Einführung des lutherischen Bekenntnisses durch die Herren von Sötern bei ihren Untertanen ist nicht bekannt, da unmittelbare Zeugnisse darüber fehlen. Nach Mertens wurde die Reformation höchstwahrscheinlich im Jahre 1561 durch Johann Vogt von Hunolstein im Dorf Bosen, das ihm samt dem Kirchensatz allein gehörte, eingeführt, und gleichzeitig in der Herrschaft Sötern von ihm und seinen beiden Mitherrren, Hans Philipp Landschad von Steinach und Johann von Schwarzenburg als Erben von Johannes von Sötern. Nach einem Bericht aus dem Jahre 1767 heißt es, es habe "Johann von Hunolstein a primo reformationis tempore an sich schon zu derselben bekannt" und habe schon vor der Mitte des 16.

Jahrhunderts die Augsburgische Konfession angenommen. Andererseits sind nach Zeugnis "Ernst Ludwig Vogt von Hunolstein und die Kirche zu Sötern erst ungefähr ao. 1588 zur Erkandtnus der evangelischen Wahrheit gekommen". Es fällt aber auf, daß Sötern und Bosen unter den Pfarreien des Landdekanats Wadrill fehlen, in denen 1569 die erste tridentinische Visitation im Erzstift Trier durchgeführt wurde. Das läßt mit Sicherheit darauf schließen, daß damals die Kirchen dieser Orte mit lutherischen Pfarrern besetzt waren.

Zum neuen Glauben wurden natürlich nur die söterisch-hunolsteinischen Untertanen bekehrt. Bereits am Ende des 16. Jahrhunderts erhielten die katholisch gebliebenen trierischen Untertanen im Hochgericht Eberswald von Trier die Anweisung, sich an den katholischen Gottesdienst im kurtrierischen Nonweiler zu halten. Im Jahre 1608 wandte sich Johannes Neunkirchen, Kaplan zu Nonweiler, an den Kurfürsten von Trier und erinnerte daran, daß vor etwa 20 Jahren verfügt worden sei, daß die erzstiftlichen Untertanen im Eberswald vom Kirchgang in Sötern Abstand nehmen und sich in die Pfarrkirche in Nonweiler zu verfügen hätten. Die seelsorgerische Betreuung sei durch seinen Vorgänger, Herrn Johannes Longuich, und ihn selbst bestem Vermögen nach geschehen. Schon vor 12 Jahren habe sich Pastor Longuich an den Kurfürsten gewandt mit der Bitte, daß wegen der erweiterten Seelsorgeverpflichtungen die söterischen Pfarrkinder den Drittel des Zehnten an den Pfarrer zu Nonweiler abführen sollten. Dies war vom Kurfürsten auch bewilligt worden, doch hatten die Betroffenen die Entrichtung verweigert und durch drohende Haltung die Eintreibung verhindert.

Nach Verhandlungen zwischen Kurfürst Lothar von Metternich und Johann Adam Vogt von Hunolstein kam es zu folgendem Vergleich vom 26. März 1609:

Der Pastor von Nonweiler erhält anstatt des beanspruchten Anteils am Zehnten aus dem Speicher in Sö-

tern jeweils an Martini 4 Malter Korn und 6 Malter Hafer. Ferner sollen die trierischen Untertanen zu Sötern, Otzenhausen und Schwarzenbach ungehindert auf dem Friedhof in Nonnweiler beerdigt werden können. Da auch die Lieferung der Naturalien Schwierigkeiten machte, einigte man sich am 4. Juni 1615 schließlich darauf, daß anstatt des Getreides der Nonnweiler Pastor 500 Gulden erhalten sollte." Soweit W.Petto.

Diese 500 Gulden stellten eine einmalige Zahlung der Herren von Sötern dar; für die Zinsen dieses Kapitals sollte der Pastor von Nonnweiler die katholischen trierischen Untertanen des Eberswaldes betreuen. Den Zehnten auch von diesen Bauern bezogen nach wie vor der Herr von Sötern und der protestantische Pfarrer zu Sötern. Was die Katholiken des Eberswaldes selbst zum Unterhalt des Pastors und der Kirche zu Nonnweiler beisteuern sollten, wurde in dem Vertrag nicht geregelt. Insbesondere blieb auch unerwähnt, was der Eberswald bei einem Neubau der alten, zu kleinen Kirche zu Nonnweiler beitragen sollte. Dieser Mangel führte später zu langjährigen Zwistigkeiten in unseren Dörfern.

Im Jahre 1752 wurden auch die Katholiken aus dem sponheimischen Ort Eisen nach Nonnweiler verwiesen. Das führte erneut zu großen Streitigkeiten.

Johannes Paquin, von 1730 - 1758 Pastor in Nonnweiler, beschwerte sich bei der bischöflichen Behörde über diese erneute Ausweitung des Nonnweiler Kirchensprengels, ohne daß für Pfarrer und Pfarrkirche eine entsprechende Gegenleistung festgelegt worden war. Der Kurfürst und Bischof von Trier bewilligte daraufhin für die Betreuung der Katholiken des Eberswaldes und aus Eisen einen jährlichen Betrag von 50 Reichsthalern aus der "cassa pauperum", der Kasse für arme Geistliche. Die erste Zahlung erfolgte jedoch erst 1765 auf energische Bemühungen des Nonnweiler Pastors Petrus Ludwig (1758. - 1771 in Nonnweiler) hin. Er hatte den Eberswäldern angekün-

digt, daß sie ihm Pfarrgehalt geben müßten, oder er würde sie nicht mehr betreuen. Die Eberswälder wandten sich daraufhin selbst an das Generalvikariat zu Trier mit der Bitte um Unterstützung, worauf der bereits bewilligte jährliche Zuschuß gezahlt wurde.

1748 wurde die Herrschaft Eberswald - wie bereits erwähnt - geteilt. Weil der Kurfürst und Bischof von Trier sich übervorteilt sah, kam es zu einem langwierigen Prozeß, der erst 1785 beigelegt wurde. Im Artikel X dieses Vertrages wurde den alttrierischen katholischen Untertanen aus Schwarzenbach und Sötern, die vor der Teilung trierisch und nun Untertanen der Freiherren von Dürkheim - Sötern waren, freie Religionsausübung zugesichert.

Hormann

schreibt zum weiteren Ablauf der Geschehnisse:

"Als während des großen Prozesses von 1748 bis 1785 der Bau der Pfarrkirche zu Nonnweiler notwendig wurde, verweigerte Herr von Dürkheim in Ansehung seiner katholischen Untertanen jede Beihilfe zum Bau derselben, weil im Vergleich von 1615 dieses nicht ausdrücklich festgelegt wurde, während doch, wer den Zehnt bezieht, damit nicht allein den Pastor, sondern auch die Kirche unterhalten muß. Er bezog aber den Zehnten von den katholischen Untertanen.

Deswegen legte Churtrier von 1770 bis 1783 Beschlag auf das Drittel Fruchtzehnten, welches der Pfarrer zu Sötern von Otzenhausen bezog. Da baute 1782 das Stift Pfalzel, welches den Zehnt von Nonnweiler und Bierfeld bezog, die Kirche zu Nonnweiler, aber nur in der Größe für diese zwei Orte.

Pfalzel war nicht verpflichtet, den Turm und die Sakristei zu bauen, sondern die Pfarrgemeinde. Aber Dürkheim wollte für den Eberswald nicht zahlen. Auch die Eberswälder selbst wollten nicht frohnden: 1. weil ihnen Herr Amtmann Röchling (dürkheimisch) vorspiegelte, Herr von Dürkheim wolle eine eigene katholische Pfarrei für den Eberswald gründen, 2. weil das Gerücht ging, Dom-

herr Graf von Stadion zu Trier wolle 6 Pfarreien gründen und der Eberswald habe Hoffnung, eine zu bekommen.

1788 war die Kirche fertig; die zwei Orte Nonnweiler und Bierfeld halten eine Leiche aus dem Eberswald an der Kirche mit Gewalt zurück und werden auf ihre Kosten durch Soldaten zur Ruhe gebracht, wodurch große Erbitterung zwischen den beiden Teilen entstand."

FRANZÖSISCHE TRUPPEN TRAGEN DIE REVOLUTION IN DEN HOCHWALD

Die Geschehnisse, von denen in diesem Heft berichtet wird, hätten sich in "normalen" Zeiten bei intakter Staatsgewalt und geregelten kirchlichen Verhältnissen nicht so zutragen können, wie es tatsächlich geschehen ist. Das ganze öffentliche Leben war damals im Umbruch begriffen. Die Französische Revolution hatte die politische Landkarte grundlegend geändert. Zum Verständnis der dörflichen Ereignisse ist es daher notwendig, einige Anmerkungen zur Französischen Revolution zu machen, soweit sie unsere Orte betraf.

Die Französische Revolution 1789 trieb viele adlige Franzosen aus ihrem Land. Sie flüchteten ins Kurfürstentum Trier und arbeiteten dort gegen die Revolution. Dies nahm die französische Revolutionsregierung zum Anlaß, Kaiser und Reich den Krieg zu erklären. (am 20. April 1792) Unbeschreibliches Leid kam über unsere Heimat. Zunächst rückten die vereinigten deutschen Truppen, vor allem preussische, österreichische, kurkölnische und kurtrierische Truppen durch den Hunsrück gegen Frankreich vor. Die einheimischen Bauern mußten die Verpflegung stellen und Fuhrdienste leisten. So mußte das Amt Grimburg 3311 Futterrationen abliefern und 200 Fuhren, mit 6 Pferden bespannt, auf sich nehmen. Der Feldzug verlief jedoch schmachvoll. Die Preußen mußten den Rückzug antreten. Französische Truppen drangen im Gegenzug in die österreichischen Niederlande gegen Aachen und am Oberrhein gegen Mainz vor. Um eine Verbindung zwischen den beiden Armeen zu schaffen, versuchten die Franzosen, das Trierer Land und die Stadt Trier zu erobern. Im November 1792 rückte die französische Armee von ihrer Festung Saarlouis aus in

zwei Stoßrichtungen gegen Trier vor. 30.000 Mann mit 100 Kanonen zogen plündernd und sengend über Tholey, Nonnweiler, Hermeskeil quer durch den Hochwald gen Trier. Der zweite Heerzug bewegte sich über Merzig und Saarburg gegen Trier. Hatten die Worte "Liberté, Egalité, Fraternité" (Freiheit, Gleichheit, Brüderlichkeit) in den Ohren der einheimischen Bauern zunächst einen guten Klang, mußten diese bald unbeschreibliche Greuelthaten erdulden. Raub und Plünderungen, Vergewaltigungen und Mißhandlungen waren alles andere als Freiheit und Brüderlichkeit. Die aufgeschreckte Bevölkerung floh, wo es ging, in die dichten Wälder und irrte obdachlos umher. Es gelang den Franzosen zunächst nicht, Trier zu erobern. Nach verlustreichen Kämpfen zogen sie sich im Winter 1792/93 plündernd durch den Hochwald wieder zurück in ihre Festungen. Das Jahr 1793 brachte nur kleinere Vorstöße der Franzosen. So versuchten sie am 20./21. März 1793 einen Durchbruch bei Nonnweiler, wurden aber in mehreren Gefechten zurückgeschlagen. Die Greuelthaten der Revolutionstruppen bewirkten, daß die Hochwaldbauern sich bewaffneten oder von der kurfürstlichen Obrigkeit zu den Waffen befohlen wurden. Am 27. Januar 1794 wurde in den Trierer Landen eine Miliz aufgestellt von 6000 Mann. Das Amt Grimburg mußte 173 Mann stellen. Alarmplätze wurden eingerichtet, so in Nonnweiler für 23 Orte der Umgebung. Dort hatten im Notfall die "bewaffneten Bauern mit und ohne Gewehr" zu erscheinen. Es wurden aufgeboten:

- aus Nonnweiler 12 Mann mit Gewehr,
- aus Braunshausen 11 Mann mit Gewehr, 6 Mann ohne Gewehr,
- aus Otzenhausen 15 Mann mit, 4 Mann ohne,
- aus Bierfeld 11 Mann mit, 6 Mann ohne,
- aus Hermeskeil 16 Mann mit, 30 Mann ohne Gewehr.

Die Alarmplätze waren mit Böllern ausgerüstet. Einer stand beim "Zollstock oberhalb Nonnweiler". Die Bauern waren ständig im Einsatz mit Schanzarbeiten, Führen und Vorspanndiensten, so daß sie 1794 nicht zur Frühjahrsaussaat kamen. Im Sommer 1794 führten die französischen Revolutionstruppen den entscheidenden Feldzug zur Eroberung Triers. St. Wendel und Merzig fielen endgültig in

französische Hand. Am 7. August rückten 15.000 Franzosen über Wadern gegen Zerf vor. Die kaiserlichen, kölnischen und kurtrierischen Truppen räumten in der darauffolgenden Nacht Trier. Am Morgen des 9. August 1794 zogen die ersten französischen Truppen siegreich in Trier ein. Rotweiße Revolutionsfahnen flatterten auf dem Turm von St. Gangolf, und viele Trierer trugen die Kokarde an ihren Hüten als Zeichen der neuen Zeit. Für Trier und das Trierer Land begann eine neue Epoche.

Im September und Oktober des gleichen Jahres fielen auch Köln, Bonn und schließlich Koblenz in die Hand der Franzosen. Der Erzbischof und Kurfürst Clemens Wenzeslaus verließ am 5. Oktober 1794 seine Residenzstadt Koblenz. Er sollte sein Erzbistum und Kurfürstentum Trier nie mehr betreten. Er starb 1817 in Marktoberdorf.

So war das Land links des Rheins französisch geworden. Die revolutionären Gesetze galten auch hier bei uns und ermöglichten erst das, was in den folgenden Kapiteln berichtet wird.

((Quelle: Dittmar Lauer, Der Hochwald, Menschen, Landschaft, Geschichte, Kultur, Bd 1, erschienen 1983))

D I E A L T E K I R C H E Z U N O N N W E I L E R



Mit großer Wahrscheinlichkeit kann man sagen, daß der Ort NONNWEILER vor über 1000 Jahren von den Nonnen des Klosters Pfalzel gegründet wurde und dann Jahrhunderte hindurch dem Stift Pfalzel zehntpflichtig war. Schon im 11. Jahrhundert wurde hier eine massive Kirche im romanischen Stil erbaut. In der zweiten Hälfte des 18. Jahrhunderts war diese alte, dem heiligen Hubertus geweihte Kirche baufällig geworden. Sie wurde abgerissen und an ihrer Stelle ein Neubau errichtet. Diese zweite Kirche wurde 1788 fertiggestellt. Die Kosten zu ihrem Bau waren Ursache für große Mißhelligkeiten zwischen den hiesigen Orten. Das obige Bild zeigt diese Kirche. Sie stand bis zum Jahre 1900 und wurde dann durch den heutigen Hochwalddom ersetzt.

MEILENSTEINE AM WEG ZUR SELBSTÄNDIGEN PFARREI OTZENHAUSEN

Ob die Einwohner von Otzenhausen und Schwarzenbach tatsächlich stets - wie verfügt - nach Nonnweiler zur Kirche gingen, ist nicht sicher. Nach Artikel 4 des Friedensvertrages von Rijswijk vom Jahre 1697 (siehe dazu Anmerkung S. 31) waren alle Einwohner von Otzenhausen damals katholisch und besuchten den Gottesdienst in der Kirche zu Kastel. Das Visitationsprotokoll der bischöflichen Behörde zu Trier vom Jahre 1739 führt jedoch den Ort Otzenhausen als Filiale von Nonnweiler auf. In einer Aufzeichnung des Pfarrnetzes um 1800 ist die Pfarrei Nonnweiler aufgeführt mit den Filialen
 Bierfeld, Territorium Trier,
 Sötern, Territorium Dürckheim,
 Eisen, Territorium Zweibrücken, insgesamt 1500 Seelen.
 (Mit Sötern sind sicher die Orte des Eberswaldes gemeint.) (Quelle: Marx, Geschichte der Pfarreien, § 22)

Die Entwicklung in Braunshausen wird am Ende dieser Schrift kurz dargestellt.

Das genannte Visitationsprotokoll von 1739 erwähnt eine Kapelle in Otzenhausen. Wann sie erbaut wurde, ist nicht bekannt. Sie geriet in den darauffolgenden Jahren in Verfall und mußte 1772 neu errichtet werden. Im Dezember 1773 gab ein erzbischöfliches Decret dem Pastor Heinen von Nonnweiler die Erlaubnis, die neue Glocke in der Kapelle zu Otzenhausen zu weihen. Der Bischof schrieb damals:

" CLEMENS WENCESLAUS
 von Gottes Gnaden
 Erzbischof von Trier

Unserem Verehrten, in Christus geliebten Johann Heinrich Heinen, Pastor in Nonnweiler, in unserer Erzdiözese, Heil
 im HERRN.

Damit du die kleine Glocke, die zum Gebrauch in der Kapelle von Otzenhausen, in deinem Pfarrbezirk, neu gegossen wurde, wie üblich segnen kannst mit Gebeten und Zeremonien, wie sie in unserem neuen Ritus vorgeschrieben sind, jedoch ohne Salbung mit Chrisam, nur mit Weihwasser, geben Wir Dir hiermit die Erlaubnis und gestatten die Ausführung.

Gegeben zu Trier unter der Unterschrift des Suffragan-
bischofs von Myrophitani und mit dem Siegel unseres
Erzbischofs

7. Dezember 1773

(Das Original des Schrei-
bens befindet sich im
Pfarrarchiv zu Otzenh.)

M. Bischof v. Myriophitani
Suffraganbischof v. Trier
i. A. Gierson

Nach Vollendung der Kapelle erhielt der Pastor von Nonn-
weiler die Erlaubnis, das Gotteshaus einzuweihen. Kopie
und Wortlaut des bischöflichen Schreibens folgen hier.

CLEMENS WENCESLAUS

DEI GRATIA

ARCHI-EPISCOPUS TREVIRENSIS,

S. R. I. per Galliam & Regnum Arelatense Archi-Cancellarius ac
PRINCEPS ELECTOR, Episcopus & Princeps Augustanus, Administrator Prümienfis perpe-
tuus, Coadjutor Præposituræ Principalis Elwacensis, Princeps Regius Poloniæ & Lithuanie,
Dux Saxonie, Julie, Clivie, Montium, Angrie & Westphalie, Landgravius Thurin-
gie, Marchio Misnie, nec non superioris & inferioris Lusatie, Princeps Henneber-
genfis, Comes Marchie & Ravenbergæ, Barbiensis & Hannovienfis, Dominus in Ra-
venstein &c. &c.

Devoto Nobis in Christo dilecto Henrico Heinen Parocho in
Nonweiler Archidiocesis nostre salutem in Domino. ad Capellam
de Otzenhausen sub districta Parochia tua, noviter reedificatam,
si eam in decore statu repereris, sub consuetis et in nobis nostro
Ritualibus præscriptis orationibus et ceremoniis, ita tamen unctiones
S. Chrysmatis, simplicis aquæ lustralis, bene decore populi, ad effectum
ut in eâ, super altari portatili ab Episcopo consecrato, S. missæ
Sacrificium celebrari licet valeat. Tibi per presentes facultatem
in Domino concedimus et licentiam impertimus. Datum Treviris
sub Episcopi Myriophitani Suffraganei nostri Subscriptione et
Archiepiscopali sigilli nostri ad impressionem communeri jussimus
Treviris die 20ma Junij. 1774.

M. Epus Myriophitani
Suffrag. Trevisina

CLEMENS WENCESLAUS

DURCH GOTTES GNADE

ERZBISCHOF VON TRIER

Unserem verehrten in Christus geliebten Heinrich Heinen,
Pastor in Nonnweiler, in unserer Erzdiözese, Gruß im HERRN.

Damit Du die neu aufgebaute Kapelle zu Otzenhausen, in
Deinem Pfarrbezirk, wenn sie in ordentlichem Zustand wie-
derhergestellt ist, wie gewohnt und mit Gebeten und Ze-
remonien, wie in unserem neuen Ritus vorgeschrieben, je-
doch ohne Salbung mit Chrisam, nur mit Weihwasser, seg-
nen kannst mit der Maßgabe, daß in ihr auf dem vom Bi-
schof geweihten eingebauten Altare das Opfer der heili-
gen Messe gefeiert werde, geben wir Dir hiermit die Er-
laubnis im Herrn und gestatten die Ausführung.

Gegeben zu Trier unter der Unterschrift des Suffragan-
bischofs von Myriophitani und mit dem Siegel unseres
Erzbischofs, angeordnet zur allgemeinen Bekanntmachung.
Trier, den 20. Juni 1778

M. Bischof Myriophitani

Suffraganbischof v. Trier

Damit in der Kapelle regelmäßig ein Werktagsgottesdienst
stattfinden konnte, sammelten und spendeten die Einwoh-
ner die Summe von 469 Thaler. Sie stifteten diesen Be-
trag der Kapelle. Der Antrag der Gemeinde an die bi-
schöfliche Behörde auf Genehmigung der Wochenmesse, aus-
gefertigt durch den Dechanten zu Wadrill, hat folgenden
Wortlaut:

" Hochwürdigster Ertzbischoff,
Durchlauchtigster Churfürst,
Gnädigster here Herr!

Es hat die Gemeinde Otzenhausen
Einem hochwürdigstem Ertzbischöflichem Consistorio
zu Trier den 31 ten Mertz a. c.
eine hinlängliche Specification aller in ihre erneurete
Capell gestifteter Capitalien sowohl
als daraus Jährlich fallender Intereße
untertänigst überreicht,
und hat sich dieselbe so, wie angegeben, richtig Befunden,
ergo, daß unterthänigster referens zu stehet und Ewiger
festhaltung weiters nicht Vonnöthen zu seyn geglaubet,
als daß sich ermelte Gemeinde für alle diese Capitalien

und Jährlich fallende pensionen
 vor Gericht verobligiere,
 damit einZeitlicher Pastor sich an derselben nicht nur
 des Capitals halber, sondern auch Jährlich scheinenden
 Intereße wegen ergreifen möge;
 es wurde sofort denen Deputatis der Gemeinde Otzenhau-
 sen a Commisione aufgetragen,
 solche gerichtliche Obligation fertigen zu lassen,
 und demnächst Commisioni zu überbringen

Da nun Vorgeschriebene gerichtliche versicherung
 unterthänigstem referenti in erforderlicher Form behän-
 digt worde,

in welcher zu ersehen, welcher gestalten sich mehr ge-
 dachte Gemeind Verbunden,
 nicht nur für das Capitale und Jährliches Pastoris Sa-
 larium zu haften,
 sondern annebst angeschig gemacht,
 die Paramenta und alle anderen Notwendigkeiten ex prop-
 rich in so lang zu verschaffen,
 bis die Capel all Nöthigeß aus eigenen Kräfte hin zu
 stellen imstand seyn wird;

Das hielte referens ohnmaßgeblich davor,
 daß unterthänigst Nachgesuchte Erlaubniß der wochenmeß,
 als zu welcher Intention die vermächtnisse von denen
 Gutthätern geschehen,
 Supplicantischer Gemeinde Ozenhausen von einem hoch -
 würdigsten Consistorio zu Trier gnädigst zudedacht wer-
 den können

Jedoch unter folgenden Conditionen:

- 1mo. daß einem Zeitlichen Pastoris pro Salario die hs.
 Messen wöchentlich zu Lesen einstweilen bis zu
 Vollkommener Foundation Jährlich rx. gerichtet wer-
 den, so dann
- 2do. daß demselben der Opfer so auf den Altar gelegt wird,
 wie die ordinata miseorison gantz und Jener ex trunco
 zum 3ten Theil zukommen. Ferner
- 3tio. daß die Originalbrief in die Pfarr-Kirchen-Kisten
 gebracht, und schließlich

4to. Jährlich vor Pastoren die rechnung der Capel über
Einnahm und ausgab berichdiget werde daran.

Eurer Churfürstlichen Durchlaucht
Gnädigster here Herr

Unterthänigster Diener

Hermeskeil

Nicol. Lochen Capitli

6. April 1778

Wadril. Decanus

Die genannte Stiftung war gerichtlich genehmigt und
protokolliert worden am 2. Mai 1778. Das Protokoll hat
folgenden Wortlaut:

"Die Capelle Otzenhausen betreffend. 2-5-78

Nachdem die gemein Otzenhausen vor uns gerichten zu
Otzenhausen und braunßhausen Erschienen
Vorgebracht, wie daß selbe Vor Ihre 1772 unter dem
Schutz des heiligen Valentin erneuerte Capell
theils durch Stiftung und Vermächtnissen,
theils aus denen Unter sich Versteigerten Gemeinden-
Nutzbarkeiten die Suma 469 Th Erworben
und diese Suma zu einer wöchentlichen Meß zu verwenten
und Vor imer und Ewig in getachten Capell zu verschrei-
ben gesonnen seyn,
auch die selbe sich Verobligieret und Verbürget
und zwar Einer Vor den anderen in solitum
diese Capell nicht allein nach allen Kräften zu hant-
haben Ihrer Einkünfte oder Capitalin fest und unver-
brüchlich bey zu behalten,
ihre nutzen oder Intese wohl und nach möglichkeit zu
besorgen, auch alle übrige auflagen Vor paramenten-ge-
brauch oder sonstige nothwendigkeiten so lang Von dem
Ihrigen zu entrichten,
bis daß gedachte Capelle mit genugsamen Einkünften
alles gemelte selbst anschaffen oder zu entrichten
hinlänglich wirt Versehen seyn,
wir nicht weniger Vorgetachtes Capital nicht allein,
sotern auch Vor die Jähliche darab scheinente Intreße
zu stehen und zu haften sich anheischig machet
und auf vorgemelte Weis sich Verbürget,
also haben wir gerichten von braunßhausen und mehr

gemeltes Otzenhausen auf begehren und ansuchen vor er-
 nannter Gemein diese übliche achion deils auf Vorgetach-
 te Weis erworbenes Capitall Von gerichts wegen confür-
 mant auf getragen und Unserem gerichts protocolis no-
 mero 23 zu wahrer urkund und festhaltung,
 dieses haben wir gericht von braunßhausen und Otzen-
 hausen uns alle sämtlich Eigenhantig unterschrieben,
 so geschehen braunßhausen am 2.may 1778.

Mathias Klein als Bürgermeister
 Mathias Tilkin als Bürgermeister

Peter Becker, Hochgerichtsschöffe,
 Mathias Barth, " "
 Mathias Dibun " "
 Johannes Wagner " "
 Peter Haubenthal " "
 Peter Schank " "
 Peter Emrich " "

Pitter Becker, Schreiber

gerichtlich zu Otzen- und braunßhausen Protocoli über
 lichachion über 469 Th am 2 may 1778

zu nutz der Capell zu Otzenhausen
 zu last der gemein daselbsten "

Das angesammelte Kapital der Kapelle wurde gegen 5% Jah-
 reszins an einheimische Bauern ausgeliehen, wie zahlrei-
 che Schuldscheine im Pfarrarchiv Otzenhausen beweisen.
 Als Beispiel ist eine Schuldverschreibung aus dem Jah-
 re 1785 abgedruckt.

"Heide dato am 4 ten augusti 1785

da hat mates becker von Otzenhausen von der Kabellen
 Ein Kabitall Empfangen von 50 Rth, sage fünfzig reiß da-
 ler, auf ländliche Eintrage .hir mit verspricht mates
 becker, wan die gemein daß Kabitall wieterom anheim woll-
 te zalet haben, also solle der mates becker ohne anstand
 zahlen

bekenne ich mattes becker als Lener

Peter Becker, Hochgerichts-
 schöffe und Schreiber. "

Die im Stiftungsprotokoll der Kapelle zugedachten Gemeindennutzbarkeiten wie Weide, Wiesen, Wildland, Waldrechte u.ä., die ein wöchentliches Meßopfer ermöglichen sollten, wurden jährlich versteigert. Der Versteigerungserlös floß der Kapelle zu. Im Pfarrarchiv Otzenhausen findet sich folgender Eintrag im

"Register über jährlichst eingegangene Opfer
von der Kapelle zu Otzenhausen, angefangen 1780"

"Anno 1780 wurde vor das 1 te mal (Anm.: die der Kapelle zugedachten Gemeindennutzbarkeiten für) das Opfer auf der hiesigen Kapelle versteigert den 26ten September., beliefen sich an gelt 8 rth 19 alb 1 Pfg."
Ähnliche Eintragungen finden sich für alle Folgejahre.

Die beschriebene Entwicklung der kirchlichen Verhältnisse in Otzenhausen führte zwangsläufig zu Bemühungen, sich von Nonnweiler zu lösen und einen eigenen Pastor zu haben.

DER EBERSWALD SUCHT EINEN EIGENEN GEISTLICHEN

Mehrere Gründe führten zur Spaltung der Pfarrei Nonnweiler. Strittig waren die Baukosten für die neue Kirche zu Nonnweiler, die von Nonnweiler/Bierfeld allein nicht aufgebracht werden konnten, weshalb Pastor Torsch zu Recht bemüht war, die Eberswälder an den Kosten zu beteiligen, zumal sie ja die Kirche mitbenutzten. Da waren Bestrebungen in Otzenhausen, eine selbständige Pfarrei zu werden mit eigenem Pastor, gab es doch schon seit langem ein eigenes kleines Gotteshaus. Da war das neue revolutionäre Recht der Gläubigen, sich selbst einen Pfarrer wählen zu dürfen. Und nicht zuletzt war da der Zeitgeist der Revolutionszeit, der allerorten die alten Bindungen auflöste, die hergebrachte Ordnung sprengte und unter dem Banner der Freiheit eine neue Zeit zu schaffen versprach. Und so nahmen die Ereignisse ihren Fortgang:

Hormann schreibt: "Die Trennung des Eberswaldes von Nonnweiler geschah unter dem Nonnweiler Pastor Torsch, welcher den 24. Juni 1795 Pastor von Nonnweiler wurde, nachdem er zwei Jahre bis dahin als Kaplan unter seinem Vorgänger Hein gestanden war."

Pastor Torsch schreibt über seine eigene Person:

"Er war gebürtig im Jahre 1765 am 22. Dezember zu Ernst, einem Dorfe an der Mosel, eine Stunde ober Kochem; seine Eltern waren Anton Torsch und Gertrud Leonarz, Winzer. Er erhielt die Pfarrei von Herrn Schinger, Canonicus und Oberkürster des Stifts zu Pfalzel, denn ein zeitlicher Oberkürster des besagten Stifts zu Pfalzel hat das jus patronatus der Pfarrei Nonnweiler, wie er auch zugleich Zehenthur von Zweidrittel des großen Zehnten von Nonnweiler und Bierfeld ist, wofür er auch die Pfarrkirche zu Nonnweiler zu bauen und in Stande zu erhalten hat.

Weil W. Torsch, wie bemerkt, zwei Jahre Kaplan zu Nonnweiler war, so erkannte er nur zuviel den großen Zwiespalt, der zwischen Nonnweiler und Bierfeld als einem Theile, und zwischen dem Eberswald und Eisen als anderm Theile wegen Kirchenbaukosten herrschte: die

traurigen Folgen, die daher entstanden, gingen ihm tief zu Herzen. Er wünschte nichts mehr und arbeitete unermüdet gleich in den ersten Jahren seines Pastoralamtes daran, daß diesem großen Zwiespalt möge abgeholfen und eine dauerhafte und ewige Ruhe in die Pfarrei Nonnweiler möge eingeführt werden, um mit Nutzen darin sein Amt versehen zu können."

Horrmann

schreibt:

"Am Tage seines Eintritts erschienen Deputierte von Nonnweiler und Bierfeld, um ihn zu bitten, ihnen gegen die Eberswälder beizustehen. Darauf wurden letztere mißtrauisch. Die Nonnweilerer und Bierfelder wandten sich 1796 im Frühjahr ans Generalvikariat mit der Rechnung über ihre geleisteten Frohnden, Turm- und Sakristeibau, damit die Eberswälder zur Deckung dieser Kosten mitherrangezogen würden. Bei den damals zerrütteten kirchlichen Verhältnissen entschied das Generalvikariat nichts.

Im selben Jahre 1796 wurde von der Französischen Republik der Zehnten aufgehoben. Nonnweiler und Bierfeld zahlten, und auch das nicht freiwillig, und da auch der Eberswald nicht mehr als früher geben wollte, wandte sich der Pastor ans Generalvikariat mit der Bitte, für seinen Unterhalt die Pfarrangehörigen heranzuziehen. Das Dekret, daß der Eberswald beisteuern oder die geistliche Bedienung verlieren würde, war dem Ortschaften von Otzenhausen, Peter Tilken, zugesandt worden, aber vergebens. Die Schöffen gingen zu dem Amtmann Röchling nach Sötern, der ihnen riet, nichts zu bezahlen.

Der Pastor von Nonnweiler wandte sich an die in Trier etablierte französische Regierung, dann an das Generalvikariat, aber alles vergebens."

Horrmann:

"Torsch bezog bisher aus dem Eberswald und Eisen: aus der cassa pauperum 50 Thaler (Anm.: aus Trier), von jeder Ehe 1/2 Faß Hafer, von der halben Ehe (Anm.: Mischehe) 1/4, das Malter berechnet zu 2 Thaler 20 Al-

busse = 13 Thaler 34 Albusse, von der Ehe 1/2 (?) = 3 Faß oder 1 Thaler 27 Albusse, von jedem der 18 Bauern 1 Fuder Holz, Wert 9 Thaler und ein Kapital von 201 Thaler, dessen Zinsen = 10 Thaler, von Schwarzenbach und Sötern 3 Klafter Holz = 6 Thaler, zusammen vom Eberswald 90 Thaler 7 Albusse, zusammen von der ganzen Pfarrei 353 Thaler 47 Albusse.

Nun nahm Torsch einen Kaplan und bot Otzenhausen Dienst an in ihrer Kapelle (erneuert 1772). Definitior Kohlhaas widerrät den Eberswäldern, aus der Nonnweiler Kirche wegzubleiben, um nicht das Recht dazu zu verlieren. Nun nimmt der Pastor Deputierte aus allen Orten seiner Pfarrei zusammen und fordert für sich und den Kaplan 25 Malter Korn, dto Hafer, 200 Schütten Korn- und dto Haferstroh, 40 Malter "Grundbirn" und 1 Pfund Hanf oder Flachs. Die Stolgebühren wie bisher, nur die Zehnten sollen wegbleiben.

Speziell vom Eberswald forderte er 12 Malter Korn, dto Hafer, jeder Bauer 6 Faß Grundbirn und der Bauer 1 1/2 Zentner Stroh und 1 Pfund Flachs oder Hanf, und kündete ihnen den 8. Oktober 1796 an, daß er sie nicht mehr bedienen würde, falls sie sich nicht verständen, ohne Erfolg. Er schreibt dem Kaplan vor, wenn er gerufen würde zu einem Kranken, sich bezahlen zu lassen. Da nun ein Mann von Otzenhausen zu Kranken ruft und er dieses hört, geht er ohne Geistlichen wieder zurück."

Torsch: *"Unterdessen, ehe sie sich noch zur Unterhandlung verstehen wollten, traf es sich, daß an einem gewissen Festtag viel Volks sowohl von Nonnweiler - Bierfeld, als auch vom Eberswald in der Kirche sich an den Beichtstühlen einfanden. Die Pfarrkinder von Nonnweiler und Bierfeld murrten und waren im Ganzen übel gestimmt, daß die andern, die sich beym Unterhalt des Pastors zu nichts verstünden und sich als Nichtpfarrkinder betrügen, ihnen vorgehen wollten, wodurch sie bey Winterszeit länger sollten aufgehalten werden. Herr Kaplan (denn von mir geschah es nicht), wie ich mich*

erinnere, von ihm gehört zu haben, hieße, um das Murren der Nonnweiler und Bierfelder zu hemmen, dieselben vorgehen und die Eberswälder diesen nachstehen."

Horrmann: "Nun schickt der Eberswald Deputierte nach Trier, um einen eigenen Geistlichen zu bekommen (13. Nov. 1796). Es gab damals viele Geistliche, französische und deutsche, besonders aus den Klöstern - es hatte schon ein französischer emigrierter Geistlicher im Winter vorher zu Otzenhausen werktags die Messe (Wochenmesse) gelesen, sonntags in Nonnweiler, war aber auf Befehl des Generals Angeran über den Rhein geflüchtet. Auch hatte eben einer sich wieder dazu erboten, war aber vom Pastor von Nonnweiler abgewiesen worden. Die Deputierten fanden aber in Trier keinen Geistlichen. Den 19. Nov. 1796 finden sich also Deputierte von Eberswald ein bei Torsch, er ermäßigt ihnen das geforderte Pfarrgehalt, und sie versprechen ihm, nach gepflogenen Gemeinderat, eine Antwort zu geben. Da verlangen sie aber ungehinderte Benutzung der Kirche zu Nonnweiler. Der Pastor verwies sie damit an die Gemeinden von Nonnweiler und Bierfeld, um sich mit diesen abzufinden. Dieser Abfindung sollte also die Festsetzung des Pfarrgehaltes vorausgehen. Am 22. November kommen Deputierte der ganzen Pfarrei zusammen bei Johann Petri, Maire zu Nonnweiler. Nonnweiler und Bierfeld fordern vom Eberswald 1100 Gulden, in 3 Jahren zu bezahlen, und der Eberswald sollte auch allein die Emporbühne bauen.

Bei der nächsten Zusammenkunft am 28. November erklärte der Eberswald, ihr Vorhaben sei ihnen leid und es kam kein Vergleich zustande, worauf Nonnweiler und Bierfeld dem Eberswald ankündeten, daß nun keine Gemeinschaft mehr mit ihnen bestehe und der Nonnweiler Pastor ihnen (den Eberswäldern) keine Dienste mehr tun dürfe, welches sie auch dem Pastor ankündigten.

Der Eberswald geht zum Definitor zu Bleiderdingen, und dann erschienen als Deputierte von Otzenhausen Nikolaus Lorig und Paulus Finkler bei Torsch, welcher ihnen er-

klärte, daß er auch der Meinung der Gemeinden zu Nonnweiler und Bierfeld sei. Auf ihre Einladung ging der Pastor selbst nach Otzenhausen. Am selben Tag, wo die Gemeinde versammelt war, erklärte er dasselbe. Die Gemeinde aber war entschlossen, eine eigene Pfarrei zu gründen. Pastor Torsch legte diese Absicht so aus: sie komme 1. aus Habsucht: einige wollten Wirtschaften errichten.

2. aus Neid: ein Haupthahn soll neidisch gewesen sein, daß Torsch den Ärmeren den Pfarrbeitrag zu erlassen gesonnen gewesen sei.

3. aus Ehrgeiz: derselbe wollte Maire werden, wurde es aber nicht und gab die Schuld dem Torsch, der tags vor der Ernennung bei den betreffenden Behörden gewesen und weil Torsch ihm einen Verweis gegeben, weil er aus dem Inhalt des Opferkastens die Fenster der Kirche hatte reparieren lassen, wo die Hälfte des Opfers dem Pastor gehört."

Torsch:

"Er ließ nichts unversucht, um beide Teile in der Freundschaft zu vereinigen; allein, als alles nichts vermochte, so schickte er den 13. Julius 1797 eine weitschichtige Pfarrgeschichte von ihrer traurigen Lage mit Bitten und Vorschlägen, wie die Ruhe herzustellen sei, ans Generalvikariat.

Den 22. Januar 1798 wurde darauf eine Kommission von demselben an Herrn Definitor Kohlhas zu Bleiderding erkannt, der schleunigst zur Herstellung der Ruhe dieselbe zu Ende bringen sollte. Allein, Herr Definitor setzt die ihm aufgetragene Kommission nicht durch, und wegen bald darauf erfolgter Organisation des linken Rheinufers, wo die ausübende Gewalt in dergleichen Dingen den Vikariaten entzogen wurde, geriet auch bei dem besten Anschein alles ins Stocken, und Pastor Torsch mußte mit Wehmut seines Herzens sehen, wie er besagtem Herrn Definitor auch vorhersagte, daß nun wegen unausgemachter Kommission noch größere Unordnungen zu be-

fürchten wären, da alles zum Spiel der Bauern würde.

Als in dem nämlichen Jahr 1798 vor der Erntezeit alle Zehntgerechtsame aufgehoben wurden, forderten die Gemeinden Nonnweiler und Bierfeld den Eberswald und Eisen auf - wie sie bereits das nämliche, aber ohne guten Erfolg, im Jahr 1796 im ähnlichen Falle getan hatten - daß sie sich nun gemeinschaftlich, indem sie all ihre Zehnten behielten, mit ihnen vereinbaren sollten, um ihre Geistlichen zu unterhalten. Pastor hatte einen Kaplan, der eigentlich allein wegen dem Eberswald notwendig war.

Allein, hier verstanden sich der Eberswald und Eisen zu nichts, wie sie im Jahre 1796 ebenfalls taten; weswegen Pastor Torsch auch damals von Nonnweiler nichts und von Bierfeld nur etwas wenig erhielt. Das nämliche stand ihm nun auch fast diesmal bevor.

Als er nach allmöglichen Versuchen dem Eberswald und Eisen anfangs Oktober mit Nachdruck erklärte, sich zum Beitrag eines Unterhalts zu verstehen, oder er könne und werde ihnen keine Dienste mehr tun, indem der Kaplan, den er von nichts nicht erhalten könne, abginge, so wendete sich der Ort Eisen sogleich, ohne sich zu einem erwünschten Beitrag zu verstehen, zu Herrn Hornar, Pastor auf Züsch, der sie ohne nähere Erkundigung der Sache auch als Pfarrkinder annahm.

Der Eberswald bemühte sich darauf, einen eigenen Geistlichen als Pastor zu bekommen, indem er aber, wie er sich einbildete, nur etwas Weniges zu den zwei Wochenmessen zu geben bräuchte. Als er nicht leicht einen finden konnte, schien er sich endlich mit dem Pastor abfinden zu wollen. Allein, auch die verschiedenen scheinbaren Versuche wurden durch einzelne aus Privatabsichten und -interessen geleitete Männer, die unermüdet von Anfang an einer förmlichen Trennung arbeiteten, vereitelt.

Der Eberswald erklärte sich zuletzt, ehe er sich mit dem Pastor abfände, sich zuvor mit den Gemeinden Nonnweiler und Bierfeld wegen Kirchbauunkosten abzufinden. Er ließ daher in dieser Absicht besagte Gemeinden zweimal zusammenkommen, er erkannte seine Schuldigkeit und erbot sich zum Vergleich. Und auf einmal bricht er selbst diese Unterhandlung ab, versteht sich zu nichts; und nun war der Weg, wohin mehrere von Eberswald mit Fleiß arbeiteten, zum schleunigen Bruch gebahnt.

Nonnweiler und Bierfeld, durch dieses unordentliche Verfahren des Eberswald aufgebracht, kündigten ihm nun an, seinen angefangenen Vergleich durchzusetzen, sich zu seiner selbstangekündigten Schuldigkeit zu verstehen, oder sich einen eigenen Geistlichen zu nehmen, indem ihr Pastor zu Nonnweiler, den sie allein erhielten, sie auch allein bedienen müßte.

Auch hierauf tat Pastor Torsch dem Eberswald Vorschläge und wollte ihm helfen, seinen gemachten Fehler wieder gutmachen, um alles wieder in den alten Stand zu bringen. Allein, alles half nichts. Es war ihm darum nicht zu tun; er fing nun mit größerem Ernst als vorher an, zu arbeiten, einen eigenen Geistlichen als Pastor zu bekommen."

Hormann:

"Deputierte von Otzenhausen gehen nun nach Oberstein und bringen einen Geistlichen ohne Station mit, der aber auf das Zureden des Pastors Torsch nicht in Otzenhausen bleibt.

Nun gehen die Deputierten wieder nach Trier, bringen zwar keinen Geistlichen mit, wohl aber eine Verfügung des Generalvikars, daß benannte Örter (der Eberswald) sich einen Geistlichen nehmen dürften. Es gehen zwei Deputierte von Otzenhausen, Nikolaus Lorig und Matthis Welker, zu Torsch und verlangen von ihm eine schriftliche Einwilligung zur Separation, weil sie dann einen Geistlichen von Trier, Lacomparte, eines Goldschmieds Sohn, erhalten würden. Torsch gibt die schriftliche Einwilligung nicht.

Darauf gingen sie nach Trier am 20. Dezember 1798. La-comparte ging nicht mit, weil sie das Schreiben von Torsch nicht hatten. Sie trafen einen Herrn Clemer, Fröhmesser und Schullehrer zu Ehrang, der mit ihnen ging. Er kommt den 24. Dezember montags auf Christabend an, er geht zu Torsch, der ihm die Sache abrät. Da Herr Clemer große Forderungen tut, so wird nichts aus dem Accord.

Er verlangte: 12 Malter Korn; 12 Malter Hafer; 3 Morgen Land, frei zum Ackern und Bauen; 52 Bauern, jeder 4 Faß Kartoffeln, jeder die Woche einen Albus, jeder an den Festtagen 1 Albus Opfer, jeder 2 Schütten Stroh; 1 Wagen Holz; jeder 1 Pfund Flachs und jedes Haus 2 Taufeier, jeder Kommunikant 2 Eier, freie Applikation bis auf 6 Feiertage, 3 Wagen Heu, 1 Wochenmeß zu 24 Albussen, Haus und Garten; frei von Viehweide; frei von Contribution und Einquartierung.

Inzwischen tat Herr Pastor von Züsch den Eberswäldern Dienst, worüber Herr Torsch sich beim Generalvikariat beschwerte am 12. Januar 1799, worauf er Antwort erhielt:

DECRETUM

TRIER, GENERALVIKARIAT,
28. JAN. 1799

EX NOTA J:J. WEBER, ASS.S.

WIRD ERKLÄRT, DASS UNS DIESE SACHE DER-
MALEN NICHTS MEHR ANGEHT."

ANMERKUNGEN zu den in diesem Heft häufig vorkommendenZeitangaben.

Um die neue Zeit, die mit der Französischen Revolution angebrochen war, für alle augenfällig zu machen, führten die Revolutionäre eine neue Zeitrechnung ein. Im Mai 1794 schafften sie das Christentum ab und setzten per Decret an seine Stelle einen "Kult der Vernunft". Gleichzeitig führten sie eine Kalenderreform durch. Als Beginn der neuen Zeit setzten sie den 22. September 1792 fest, weil am Tag davor der Nationalkonvent in Paris zusammengetreten war und das französische Königtum abgeschafft hatte.

Der neue revolutionäre republikanische Kalender änderte die alten Monatsnamen und die bis dahin übliche Wocheneinteilung ab. Das republikanische Jahr hatte 12 Monate mit jeweils 3 Dekaden (Zehntagesschritten). Hinzu kamen 5 Ergänzungstage, um auf die 365 Tage des Sonnenjahres zu kommen. Der neue Kalender war gültig bis 1806 und wurde von Napoleon wieder abgeschafft.

Die Jahreseinteilung sah so aus:

1. Monat: Vendémiaire	vom 22. Sept. - 21. Okt. alter
2. Monat: Brumaire	vom 22. Okt. - 20. Nov. Zeit-
3. Monat: Frimaire	vom 21. Nov. - 20. Dez. rech-
4. Monat: Nivose	vom 21. Dez. - 19. Jan. nung
5. Monat: Pluviose	vom 21. Jan. - 18. Febr. "
6. Monat: Ventose	vom 19. Febr. - 20. März "
7. Monat: Germinal	vom 21. März - 19. April "
8. Monat: Floreal	vom 20. April - 19. Mai "
9. Monat: Prairial	vom 20. Mai - 18. Juni "
10. Monat: Messidor	vom 19. Juni - 18. Juli "
11. Monat: Themidor	vom 19. Juli - 17. August "
12. Monat: Fructidor	vom 18. Aug. - 16. Sept. "
5 Ergänzungstage	vom 17. Sept. - 21. Sept. "

ANMERKUNG zum "FRIEDE ZU RIJSWIJK" Seite 16

Der "Friede zu Rijswijk" (oder Ryswijk) 1697 beendete den Pfälzischen Erbfolgekrieg, in welchem der französische König Ludwig XIV vergeblich versucht hatte, die Pfalz an sich zu reißen. Die französischen Truppen verwüsteten auf dem Rückzug die Pfalz. U.a. ging das Heidelberger Schloß in Flammen auf. (Ryswijk, niederländische Stadt)

DER ERSTE PASTOR FÜR DEN EBERSWALD TRITT ZU OTZEN-
HAUSEN EIN

Hörmann:

"Darauf schreibt den 21. Januar 1799 Pater Agritius (Pauli), Franziskanermönch, der mehrere Jahre als Pastor zu Thalfang gestanden hatte, den Otzenhausenern, daß er sich als Pastor ihnen anbiete. Er kommt auf die Einladung und in Begleitung zweier zu ihm gesandter Deputierter von Otzenhausen nach Otzenhausen den 23. Januar 1799. Am 24. Januar wurde Accord abgeschlossen, daß er fürs ganze Jahr haben solle 100 Thaler, von jedem Bauer 1/2 Fuder Holz und die Wochenmesse.

Pater Agritius erkundigt sich nicht bei Pastor Torsch. Den 13. Februar tritt er zu Otzenhausen ein und hält den 14. Februar (Patronsfest Valentinus) seinen ersten Dienst und stellt sich weder bei Torsch noch beim Dechant von Hermeskeil vor und zeigt nicht seine cura regiminis (amtliche Beauftragung, Vollmacht). Deswegen beschwert sich Torsch den 2. März 1799 beim Generalvikariat und fragt, ob Agritius cura in Otzenhausen habe. Er erhielt keine Antwort."

Torsch:

"Als P. Agritius Pauli zu Otzenhausen eingetreten war, gab er sich Mühe, daß seine Vollmacht von allen Einwohnern der benannten drei Ortschaften solle unterschrieben werden, gemäß welcher sie sich vereinigen sollten, einen eigenen Pastor sich auf Otzenhausen zu wählen. Den 18. Ventose 7. J. (8. März 1799) wurde die Vollmacht errichtet. Otzenhausen unterschrieb sie zuerst. Darauf legte man sie den Einwohnern von Schwarzenbach vor. Diese fanden Anstand zu unterschreiben, aus Furcht, man würde eine dauerhafte ächte Pfarrey errichten wollen, welches ihre Gesinnung nicht wäre. Sie unterschrieben endlich mit der wörtlich vorgegebenen Bemerkung, daß sie einstweilen nach ihrem Gutbefinden den neuen Geistlichen wollten helfen unter-

halten nach dem mit ihnen zu machenden Kontrakt, ohne aber, daß es ihre Gesinnung sey, eine ständige dauerhafte Pfarrey errichten zu wollen.

Darauf wird die Vollmacht auch den katholischen Einwohnern von Sötern zur Unterschrift vorgelegt, die aber sich alle zurückhalten. Keiner von ihnen unterschreibt. Sie vereinigen sich also nicht mit Otzenhausen und Schwarzenbach, sondern fahren fort, die Pfarrkirche zu Nonnweiler als ihre Pfarrkirche anzusehen und sich derselben zu bedienen."

Hormann:

"Der Eberswald stellte sodann dem Pater Agritius eine Vollmacht aus, nach der sie sich von Nonnweiler separierten, eine eigene Pfarrei bildeten und den Pater Agritius Pauli als ihren Pastor erwählten. Otzenhausen stellte diese Vollmacht aus den 8. März 1799 (18. Ventose 7. Jahres). Auch Schwarzenbach unterschrieb, aber nicht Sötern."

Torsch:

"Die Katholiken von Sötern, die sich von Otzenhausen, wie bemerkt, zurückgezogen hatten, stehen nun wieder bei Nonnweiler und Bierfeld an, in der Pfarrei Nonnweiler geduldet zu werden. Beide Gemeinden bewilligen dieses, wollen sie behalten, aber nicht anders als unter der Bedingung, daß sie sich für ihre Haushaltung mit ihnen abfinden sollten.

Die österliche Zeit kommt. Sie versprechen dem Pastor, daß sie sich gleich nach Ostern zu einem Accord entschließen wollten, er möge ihnen also unterdessen mit der österlichen Beichte und Kommunion forthelfen. Pastor tat es, obgleich nicht in eigener Person, doch dadurch, daß er Herrn Pastor zu Neunkirchen dazu ansprach und ihm Urlaub gab, welcher es dem Pastor zu lieb und auf dessen Bitten auch tat.

Allein, als ihnen die Ostern fortgeholfen war, dachten sie an ihr Versprechen nicht mehr, sich zu einem Accord zu entschließen, sie führen nun fort, die Pfarrkirche zu Nonnweiler als ihre Pfarrkirche zu besuchen, ohne

sich zu einem förmlichen Vergleich zu erklären. Pastor hätte eigentlich sehr gern gesehen, daß sich die Sö-
terner zu den übrigen Eberswäldern geschlagen hätten,
damit der ganze Eberswald beieinander wäre und bliebe.
Wenn vielleicht allenfalls durch gegenwärtige einst-
weilige Separierung der Weg für die Zukunft zu einer
echten beständigen dauerhaften Separation solle ge-
bahnt werden - allein, es half nichts, dazu waren sie
einmal nicht zu bringen. Pastor konnte nun einmal nichts
mit ihnen machen.

Zum förmlichen Accord, sein Gehalt betreffend, konnte
er und durfte er sich wegen Nonnweiler und Bierfeld
nicht mit ihnen einlassen. Gemäß denen sollten sie als
Fremdlinge solange angesehen werden und behandelt wer-
den, bis sie sich mit ihnen abgefunden hätten. Brauch-
ten sie einen geistlichen Dienst, so schlug er sie ih-
nen nicht ab. Denn hierin waren die Nonnweilerer und
Bierfelder durch die Lage der Zeit nachgiebiger und
bescheidener geworden. Pastor setzte ihnen aber ein
Register, was sie ihm wegen jedem einzelnen Akt zu zah-
len hatten, solange, bis sie sich abgefunden und da-
rauf mit ihm einen Accord, sein Gehalt betreffend, ge-
troffen hätten. Würden sie sich nun noch vor Johanni
1800 abfinden und alles in gehörige Ordnung stellen,
so gebe er ihnen alle Privatzahlungen zurück, um nicht
doppelt zu ziehen.

Pastor hatte dieses Mittel gewählt, um den Leuten doch
aushelfen zu können. Und die Leute waren desselben wohl
zufrieden."

Horrmann:

"Den 10. März ließen Otzenhausen und Schwarzenbach die-
se Vollmacht bei der Municipalität registrieren und schon
den 8. März vom Kantonseinnehmer Nikola zu Wadern ein-
registrieren. Den 12. März legte sie Agritius dem Ge-
neralvikariat vor, worauf er denselben Tag als Pastor
einstweilen für Otzenhausen und Schwarzenbach curam
regiminis erhielt. Dieses scriptum zeigte er am 18.
März dem Torsch und beteuerte, von Anfang seiner Nie-

derlassung an curam gehabt zu haben.

Die Vollmacht zur Errichtung der Pfarrei Otzenhausen ist folgende: „

FREIHEIT

GLEICHHEIT

OTZENHAUSEN, DEN 18. VENTOSE 7. JAHRES

(8. März 1799)

Die Otzenhausener und Schwarzenbacher katholischen Gemeinden haben sich aus wichtigen und gerechten Ursachen einhellig entschlossen, sich von der Pfarrei Nonweiler zu separieren und für sich eine ganz besondere und eigene Pfarrei in Otzenhausen aufzurichten. Zu diesem Ende haben selbe Gemeinden auch den Bürger A. Pauli zu ihrem eigenen und besonderen Seelsorger einstimmig erwählt und angenommen, wie denn oben bemeldete Gemeinden zur Urkund dieser Verhandlung alle eigenhändig unterschrieben und unterzeichnet haben. Beide Gemeinden von Otzenhausen und Schwarzenbach ersuchen demnach den Bürger Receveur zu Wadern, diesen Akt gewöhnlicher Maßen einzuregistrieren und die übrigen Bürger - Vorsteher des Kantons Hermeskeil, denselben zur Bestätigung zu unterschreiben.

Johann Wilhelm, Ludwig Drocur, Paulus Finkler, Mathias Becker, Peter Mayer, Nikolaus Lorig, Johannes Mattes, Johannes Mayer, Peter Schank, Adam Müller, Peter Welker, Mathias Klein, Mathias Mörsdorf, Johannes (Handzeichen) Mayer, Johann Peter Dinee, Anton Detambel, Mathias Mayer, Peter (Handzeichen) Rausch, Mathias Weis, Johann Dibong, Jakob Mörsdorf, Mathias (?), Hans Adam Schönborn, Josef Steffen, Joseph Schmitt, Georg Franz, Michael Gierend, Heinrich Detampel, Johannes Haubendal, Jakob Baltes junger, Mathias Welker, Mattes Schön, Mathias Rothgerber, Johannes Tilken, Johannes Schön, Nikolaus Rothgerber, Johann Adam (Handzeichen) Baltes, Johann (Handzeichen) Will, Petter Tilken, Peter Wilhelm als Municipalagent "

Die Zivilbehörde stellte daraufhin folgende Bescheinigung aus:

"Enregistré à Wadern	le 18 ventose 7. année
Res fo 69 v. acte 3.	Recu deux francs
LIBERTE	EGALITE
Certificat du livisme	Hermeskeil le 20 ventose
	1'an 7
	de la republique francaise,
	une et indivisible
avertu de faire timbre	
extraordinairement	l'Administration municipal
	du Canton Hermeskeil
pourtenir lieu de timbre	

Puissant esse ayant en pouvoir faire usage

Atteste que les signatures apposées en bas du certificat delivré le 18 ventose an 7 par les habitans de la Commune d'Otzenhausen sont sincères et veritables. Les C^{ens} Agent et Adjoint de la dite Commune ayant signés le dite acte et confirmées la verité contenue fait a l'Ad^{on} M^{all} du Canton de Hermeskeil les jour, mois et an audessus dite.

Schwarz, Substitut Denis, S. Bitz, President"

Übersetzung:

"Eingetragen in Wadern	am 18. Windmonat im Jahre 7
FREIHEIT	GLEICHHEIT
Bescheinigung	Hermeskeil, den 20. Windmonat
	im 7. Jahre
	der Französischen Republik,
	einig und unteilbar
	Verwaltung des Cantons
	Hermeskeil

Erlaubnis, davon Gebrauch zu machen

Bescheinigung, daß die unten geleisteten Unterschrif-

ten des am 18. Windmonat im Jahre 7 durch die Einwohner der Gemeinde Otzenhausen eigereichten Schreibens aufrichtig und wahrhaftig sind. Die Bürger-Vertreter und Beigeordneten der besagten Gemeinde haben besagten Akt unterzeichnet und die darin enthaltene Wahrheit bestätigt, die der Verwaltung des Cantons Hermeskeil vorgelegt wurde am Tag, Monat und Jahr wie oben angegeben.

Schwarz, Substitut Denis, S. Bitz, Präsident"

Das Original vorstehender Vollmacht befindet sich beim Generalvikariat in Trier.

Torsch:

"Wir wollen die Last, die sie sich auferlegen, etwas genauer bestimmen und mit dem, was sie zu Nonnweiler zu tragen gehabt hätten, auf jeden Fall vergleichen.

Lasten zu Nonnweiler:

Otzenhausen mit den paar Anhängern von Schwarzenbach und Sötern hatte in der alten Verfaßung, wo der Pastor zu Nonnweiler seine alten herkömmlichen Revenuen zog, an LeBhaber (Hafer), Brod und Holz angeschlagen höchstens jährlich ad 36 Gulden zu ziehen.

Nach der Organisation und Unterdrückung des Zehnden und Feudalrechten hätten sie verhältnismäßig, wofür sie aber auch ihren Zehnden behielt, zum Unterhalt des Pastors von Nonnweiler an Geld angeschlagen beyläufig ad 100 bis 112 Gulden zu zahlen gehabt für ihr Antheil, wenn sie sich dazu hätten verstehen wollen.

Endlich für die neuen Kirchenbauunkosten zu Nonnweiler, die sie verhältnismäßig den Gemeinden Nonnweiler und Bierfeld, die die Lasten dabey allein getragen haben und daher den gerechten Ersatz fordern, zu vergüten hätten, hätten sie zu zahlen zehn bis eilf hundert Gulden, und zwar in gemäßigten Conditionen, gemäß dem schon hierüber geschlossenen Vergleich vom 8ten Jahr 14 Floreal (1800 den 4. May) von Seiten der Einwohner von Schwarzenbach und Sötern mit Nonnweiler und Bierfeld.

Gegenwärtige neue Lasten bey Errichtung der Pfarrey sind folgende:

1. Ein neues Pfarrhauß von Grund auf gebaut mit Scheuer, Stallung und Garten, ohne das gebaute Küster- oder Schulhauß, samt schweren Unterhalt dieser Gebäude - wenigstens ad 1500 Gulden.
2. Zum Unterhalt des Pastors an fixem Gehalt an Geld über 150 Gulden, also bey 50 Gulden mehr als zu Nonnweiler; diese 50 Gulden erfordern ein Capital von 1000 fl.
3. Wiesenland von 2 bis 3 Wagen Heu an Capital wert zu 300 fl.
4. Gemeindefeltland, zwei Stücke Flurland und ein Stück Schüßelland zu Capitalwerth 200 fl.
5. Gemeindgerechtsamen an Viehweide u. d. g. dem Pastor und Küster an Capitalwerth 300 fl.
6. Für (ge)zahlte Einregistrierungsgebühr wegen dargegebenen Gemeindsgüter zur Errichtung der Pfarrey ad 75 fl.
7. Der neue Kirchhof, das Land mit der umgebenen Mauer bey 40 fl.
8. Last alle Nothwendigkeiten für den Gottesdienst in der Kirche zu bestreiten, für Anschaffung der nöthigen Paramente und Gerätschaften und Unterhaltung derselben, wenigstens das Jahr 35 fl, erfordern ein Capital von 700 fl.

Diese all zusammen bestimmt ein Capital von 4115 Gulden. Und hiebey sind noch nicht in Anschlag gebracht die bald anzuwendende schwere Unkosten, um die Capell, die schwach und baufällig ist, dauerhafter herzustellen und zu unterhalten, wenn sie zur Pfarrkirch ein-dienen soll. Auch ist nicht in den Anschlag gebracht, daß sie vielleicht über kurz oder lang bey Mangel an Geistlichen, wenn sie einen bekommen wollen, den vorbenannten Gehalt des Geistlichen vergrößern und ihn noch aus ihren Säcken erhalten müßen, wo sie es allen-fals zu Nonnweiler nicht mehr nöthig hätten. Und viele andere Nebenauslagen, die sich oft finden, sind auch nicht einbegriffen.

Vergleicht man nun den Last, den sie zu Nonnweiler, wenn sie dort ihre Schuldigkeit geleistet hätten, gehabt hätten mit obigem benannten, den sie bey Errichtung ihrer eigenen Pfarrey Otzenhausen haben, so zeigt sich, daß der Überschuß von unnöthigen Lasten, den sich das arme Ort Otzenhausen mit den wenigen Anhängern von Schwarzenbach und Sötern auferlegt, wenigstens an drey tausend Gulden (3000 fl) Capitalwerth erstiegt."

Horrmann:

"Es wurde in diesem ersten Jahr auch ein Kirchhof gegründet und mehrere von Otzenhausen und solche von Schwarzenbach hier begraben. Man hatte aber vor, einen ordentlichen Friedhof mit einer Mauer umgeben zu gründen."

Torsch:

"Bis hirhin hatten sie sich einen kleinen Kirchhof gemacht mit einem Zaun umgeben, auf dem schon mehrere Kinder und auch große Leichen das Jahr durch begraben worden waren; aber von diesem Augenblick an fangen sie an, einen großen Kirchhof um die ganze Kirche herum mit einer Mauer zu umgeben und denselben, da er sonst zu naß und brüchig war, durch Beyführungen von Grund zu erhöhen."

Horrmann:

"P. Agritius erfuhr, daß sein Gehalt fürs 1. Jahr so beschwerlich anfinde einzugehen, fing an, sich gegen den Ausgang seines 1. Jahres um einen andern Platz umzusehen.

Er sagte und klagte nun bei dem Pastor zu Nonnweiler, durch eigenen Schaden belehrt, wo er viele Grobheiten erfahren hatte, ohne sein Geld bekommen zu können, er sehe jetzt ein, daß ihm das verflossene Jahr unrecht geschehen sei, wo die Bauern sich so schön und ihn, Pastor, so gehässig gemacht hätten. Er könne und werde nicht länger mehr zu Otzenhausen bleiben, und sollte er auch nur einen so geringen Platz als Kaplan bekommen, daß er nur zu leben habe, er wolle durch sein Fortgehen es dahin bringen, daß die Leute alle auf Nonnweiler zurücktreten, wo sie weggegangen waren."

Horrmann:

"Da dem Pater Agritius aber sein Gehalt schlecht ein-
ging, so kündigte er den 16. Februar 1800 sonntags der
Gemeinde an, er würde fortgehen, wenn ihm nicht

1. Otzenhausen sein rückständiges Gehalt ausbezahlen
würde,
2. fürs Künftige jährlich 70 Thaler mehr bezahlt wür-
den.

Schwarzenbach geht auf diesen neuen Accord nicht ein,
kündigt Otzenhausen auf. Pater Agritius verreist da-
rauf."

Anmerkung zu den im Text häufig vorkommenden Münz-
einheiten

REICHSTHALER: 1 rth = 54 Albus = $2\frac{1}{4}$ Gulden

GULDEN: 1 Gulden = 1 florin (fl) = 24 Albus

ALBUS: 1 alb = 12 Heller = 6 Pfennig

Gulden: die 1252 von Florenz als Goldgulden (3,54g)
eingeführte wichtigste Münze des Mittelal-
ters, bald weitgehend in Mitteleuropa nachge-
prägt, später von verschiedenen Münzwerkstät-
ten mit unterschiedlichen Werten in Umlauf
gebracht

Albus: = Weißer, Weißpfennig, seit 1357 besonders in
den Rheinlanden geprägte Silbermünze,

Heller: = Häller, ursprünglich die seit dem 12. Jahr-
hundert in Schwäbisch-Hall geprägten Pfen-
nige, seit dem 14. Jahrhundert auch Bezeich-
nung für 1/2 Pfennig,

Denar: = französisch denier, Zehner, Hauptwährungs-
münze des Mittelalters

Florin: abgekürzt fl, französische Bezeichnung für
den Gulden

SCHWARZENBACH UND SÜTERN KEHREN NACH NONNWEILER
ZURÜCK

Torsch:

"Das Ort Schwarzenbach, ohnehin, wie bemerkt, mißvergnügt, nahm diese Aufkündigung auf der Stelle an und wendete sich von nun an wieder zu ihrer alten Pfarrey Nonnweiler. Und es kündigte auch auf der Stelle dem Ort Otzenhausen an, daß es sich bey ihrem allenfallsigen neuen Vertrag mit ihrem Geistlichen auf es (Schwarzenbach) nicht verlassen solle, sondern es bediene sich seiner Freyheit, bleibe bey Otzenhausen nicht mehr vereinigt, es kehre zu seiner alten Pfarr Nonnweiler zurück.

Des folgenden Tages seiner Ankündigung verreiste Agritius bei 5 Tage, während welcher Zeit eine Kranke zu Schwarzenbach mit Namen Margarethe Baltus zu versehen war. Pastor von Nonnweiler wird gerufen und er verzieht sie mit allen heiligen Sakramenten. Den 2. Tag darauf, sonntags, den 23. Februar, stirbt sie, und ihr Mann und Freunde verlangen, sie auf dem Kirchhof zu Nonnweiler begraben zu dürfen. Sie stehen bei den Gemeinden Nonnweiler und Bierfeld darum an und sie erhalten als Fremdlinge gegen Erlegung 2 neuer Thaler die Erlaubnis von ihnen, welches Geld zu der von der Kirche gezahlten Kontributionen angewendet wurde.

Sie führen die Leiche durch Otzenhausen. Der dortige Geistliche P. Agritius, inzwischen zurückgekehrt, will sie aufhalten und dort einsegnen. Sie lassen es aber nicht geschehen, fahren gerade fort nach Nonnweiler. Schwarzenbach schützte hier vor, daß er nach Verlauf des Jahres ihnen aufgekündigt habe. Sie hätten die Aufkündigung angenommen, blieben nicht mehr zu Otzenhausen und erkannten ihn nicht mehr für ihren Pastor an, wären ihm nichts von der Leiche schuldig, könnten sie nach ihrem Belieben, wo sie wollten, begraben lassen. Auch der Kirchhof zu Otzenhausen, der nicht eingese-

net und lauter Morast sei, wovon der Boden durchgängig voll Wasser war, wollte den Leuten nicht behagen. Dieses trug nicht wenig dazu bei, daß die Schwarzenbacher sich dort losarbeiteten und lieber auf den Nonnweiler Kirchhof hinführen, wenn sie auch gleich was zahlen mußten. Schwarzenbach hatte sich nun einmal entschlossen, nicht länger mehr zu Otzenhausen zu bleiben, es möchte sich nun auf eine nah angrenzende Pfarrey hinschlagen, wo es wolle.

Unterdessen hat der Pastor zu Nonnweiler die Vollmacht für die Gemeinden Nonnweiler und Bierfeld aufgesetzt, die sie den 20. April (30. Germinal 1800) unterzeichnet, welche lautet:

"Heut, den 30. Germinal 8. Jahres (20. April 1800) der franz. Republik, errichten wir unterzeichneten Einwohner des Ortes Nonnweiler und Bierfeld, Canton Hermeskeil, Saardepartement, eine Vollmacht und geben zugleich 4 Männern, aus unserer Mitte gewählt, nämlich den Mattes Meyer den Jüngeren und Matthias Meyer den Älteren, beide Gutsbesitzer und Einwohner von Nonnweiler und den Nikolaus Haubert und Peter Schneider, beide Gutsbesitzer und Einwohner von Bierfeld Macht und Gewalt und vollkommenen Auftrag, daß diese 4 besagten Bevollmächtigten im Namen unserer allen und eines jeden einzelnen von uns jenen Vertrag schließen und zur immerwährenden Erhaltung unterzeichnen sollen, welche den 7. Germinal 8. Jahres von unsern Gemeinden seitens als einem Theile, mit den katholischen Gemeindedepu- tierten von Schwarzenbach und Sötern als andern Theile mündlich verabredet und festgesetzt wurde.

Der Vertrag besteht darin, daß jeder einzelne Einwohner von Schwarzenbach und Sötern, wenn er ein Bauer und Gutsbesitzer ist, 12 neue Thaler, den neuen Thaler zu 99 Albus gerechnet, der Einspändige 6 neue Thaler und der Hintersasse oder Beisaß 4 neue Thaler in allem und in der ganzen Summe in 6 verschiedenen Stegen (Raten), in jeder immer das sechste Theil von vorerwähnter Summe, die erste Stege den Tag vor dem künftigen und näch-

sten Pfingstfest, die 2. Stege am Tag vor Ostern des künftigen Jahres und die andern 4 folgenden Stegen jede ein Jahr nach der andern immer den Tag vor Ostern bis im 13. Jahr der Republik (Ostern 1805) soll auszahlen an uns als Einwohner von Nonnweiler und Bierfeld zum Ersatz für unsere bei Kirchbau der Pfarrkirche zu Nonnweiler allein getanen Frondiensten und wegen allein gebauten Turm und Sakristei, daß ferner die besagten Einwohner von Schwarzenbach und Sötern sich auch allen andern Pfarrlasten, wie sie immer Namen haben mögen, gleich jenen von Nonnweiler und Bierfeld bei Unterhaltung der Kirche in gottesdienstlichen Sachen, bei Unterhaltung des Seelsorgers zu Nonnweiler und dasigem Küster unterziehen sollen und sich keineswegs entziehen wollen und dagegen sollen auch die katholischen Einwohner von Schwarzenbach und Sötern in allen Stücken als Mitpfarrkinder der Pfarrei Nonnweiler wie auch wir von Nonnweiler und Bierfeld jetzt und für allzeit angesehen und behandelt werden ohne jedoch, daß hierdurch den Rechten eines Dritten soll vor- oder eingegriffen werden.

Nachdem uns allen und jedem einzelnen der schriftliche Aufsatz des vorerwähnten mündlichen Vertrages wörtlich deutlich ganz nach allen seinen Theilen, bestehend aus einer vorläufigen geschichtsmäßigen Darstellung von Unterhaltung des Kirchenbaues und endlicher Absonderung des Orts Otzenhausen und Schwarzenbach von der Pfarrei Nonnweiler und dasigem Pastor und dann aus 18 Artikeln die Vergleichspunkte betreffend; nachdem uns alles dieses ist vorgelesen worden, so geben wir zu besagtem getroffenen Vergleich durch unsere Unterschriften nicht allein unsere vollkommene Einwilligung, sondern wir ersuchen zugleich die oben 4 benannten Mann als von uns Gewählte und Bestimmte und geben ihnen den vollkommenen Auftrag und alle Vollmacht, wie sie denn auch wirklich hiermit diesen Auftrag und Vollmacht annehmen, den erwähnten schriftlichen Vertrag nach seinem Inhalt und all seinen Theilen im Namen unsrer allen, wie schon oben gesagt und jeden einzelnen von

uns zur unverbrüchlichen Gestaltung desselben zu unterzeichnen.

Gegeben zu Nonnweiler und Bierfeld, Monat, Jahr wie oben

Peter Mattes der Junge,
Nik. Haubert, aussagend, daß er des Schreibens unerfahren, "Z", Emmanuel Haubert, Mattes Müller, Michael Schneider, Peter Borre, "+", Willem Gart, Michael Meyer, Jakob Simon, Mattes Schneider, Michel Lauer, Peter Heit, (?) Joh. Heil (?) Jakob Leismann, aussagend, daß er des Schreibens unerfahren "?. " "

Am 13. Germinal 8. Jahres (3. April 1800) wird die gleiche Vollmacht von den Katholiken aus Schwarzenbach und Sötern unterzeichnet. Es unterschreiben:

"Jakob Baltes von Schwarzenbach als Bauer, Johannes Meyer von Schwarzenbach als Bauer, Nikolaus Rothgerber als Bauer, Johannes Haubenthal als Bauer von Schwarzenbach, Jakob Baltes jüngere, Bürger in Schwarzenbach, Philipp Schäfer, Jost Weisel, Einspändige von Schwarzenbach, als Einspändiger von Schwarzenbach Johannes Schön von Schwarzenbach, Einspändige, Matthias Rothgerber von Schwarzenbach, Bauer, Michel Ritter von Sötern, Bauer, Adam Goris (?) als Bauer von Sötern "III", Nikolaus Hans von Schwarzenbach, Bauer, Johannes Utzig von Schwarzenbach, Bauer, Johann Adam Baltes als Bauer, Fritz Kaufmann von Schwarzenbach, Einspändiger, Jakob Kaufmann von Schwarzenbach, Hintersasse, Matthias Schön von Schwarzenbach, Einspändige, Franz Hufnagel, Hintersaß von Schwarzenbach, Ewald Lauterborn von Sötern als Einspändige, Michael Baltes von Sötern als Gemeinmann (er nur Kath., also deshalb), Peter Baltes von Sötern, Bauer."

Horrnann:

"Alle Schwarzenbacher unterschrieben, ausgenommen Nik. Hoffmann, Math. Welker, Joh. Tilken, Andreas Utzig und Feit, diese drei letzten Einspänner, welche noch zu Otzenhausen hielten."

Torsch:

"Von Söttern unterschrieben nicht: Johann Adam Kunrad, Bauer, mit dessen geheirateten Sohn Adam Kunrad als Beisaß und Welker, halbe Ehe, er nur katholisch, Einspändige.

Diese Sötterner kehrten von nun an auch auf Otzenhausen, wo sie sich mit obengenannten Schwarzenbacher vereinigt hielten. Ob aber die drei benannten von Söttern von geistlicher Obrigkeits wegen angewiesen und übergeben wurden, ist sehr zweifelhaft."

Der Antrag der Schwarzenbacher an das Generalvikariat hat folgenden Wortlaut:

"Damit unsere Zurückkehr auch ohne weitere Umstände und Verdrießlichkeiten bei den alten Pfarrkindern Nonnweiler und Bierfeld sein möge, so haben wir uns mit diesen bereits gehörig in friedlicher Eintracht darüber benommen und abgefunden. Auch haben wir den dasigen Pastor W. Torsch ersucht und gebeten, uns wieder als seine Pfarrkinder anzuerkennen und zu bedienen, welches er dann auch, soviel es in seiner Gewalt steht, uns versprochen und zugesichert hat, wie er durch ein beiliegendes eigenes Schreiben bezeugen wird.

Wir ersuchen daher die geistliche Behörde, das Hochw. Gen Vik, bei dieser unsrer Rückkehr dem benannten Pastor zu Nonnweiler seine einstweilig suspendierte geistliche Gewalt über uns wiederum in vollem Maß und in der Wirkung über uns zu erteilen, wie er dieselbe vor der Trennung über uns hatte. In Erwartung dieses verbleiben wir des Hochw Gen Vik unterthänigste Diener

Schwarzenbach den 4. Germinal des 8. Jahres
(25. März 1800)

Jakob Baltes, Nikolaus Hans, Nik. Rothgerber, Jakob Baltes Junge, Matth. Welker +, Philipp Schäfer, Jost JW Weisel, Joh. Haubenthal, Jakob Kaufmann, Math. Rothgerber, Joh. Schön, Matth. Schön, Friedrich Kaufmann, Joh. Meyer, Hans Adam Baltes +, Joh. Utzig."

Die Schrift, die Pastor seinerseits ans Generalvikariat beilegte, ist folgende:

"Hochw. Generalvikariat !

Die katholischen Einwohner von Schwarzenbach, die, wie dem Hochw Gen Vik wohl bekannt ist, das verfllossene Jahr sich von der Pfarrei Nonnweiler und von mir als Pastor trennten und sich durch einen eigenen gewählten Geistlichen ihren Gottesdienst halten und alle Pfarrverrichtungen zu Otzenhausen in dasiger Kapelle thun lieben, diese besagten kath. Einwohner von Schwarzenbach kehren, durch Zeitumstände und eigene Erfahrungen eines Besseren belehrt, zu ihrer verlassenen Pfarrei zu Nonnweiler und zu mir als Pastor zurück, ersuchen und bitten mich, sie als Pfarrkinder wieder anzunehmen und als solche in der Zukunft zu behandeln laut Beilage und Vorstellung von ihnen selbst unterzeichnet.

Da sie bereits auch schon eine friedliche Übereinkunft wegen ihrer Zurückkehr mit meinen alten Pfarrkindern von Nonnweiler und Bierfeld getroffen haben, die mit ihnen gemeinschaftlich auch von meiner ihre Annahme wünschen, so könnte und dürfte ich, ohne Verdrießlichkeit von meinen eigenen alten Pfarrkindern zu erwarten und ohne besonderes Aufsehen zu erregen, als wollte ich die zwar ausgetretene, aber sich erkennende und zurückkehrende Schar als ein hartherziger Hirt nicht annehmen und von mir zurückstoßen, so könnte ich und dürfte ich - sage ich - sie nicht zurückstoßen, wo sie laut Aussage einmal für all nicht länger mehr könnten und würden zu Otzenhausen in der vermeintlichen Pfarrei bleiben, wenn sie auch bei einer ganz fremden andern benachbarten Pfarrei ansuchen müßten, um dort aufgenommen zu werden.

Ich versprach daher, sie anzunehmen und nahm sie an, soviel es bei mir und meiner Gewalt steht. Ich suche aber doch zugleich untertänigst bei meiner geistlichen Behörde, dem Hochw Generalvikariat nach, um mir meine ehemalige gehabte Gewalt als Pastor wieder zurückzu-

erstatten, die einstweilen eine Zeitlang suspendiert war, wo sie einen eigenen Geistlichen für ihren Pastor anerkannten, den sie ab jetzt aber nicht mehr anerkennen und erkennen wollen, seitdem er ihnen zuerst seine Dienste, wie sie vorgaben, am Ende des ersten Jahres aufkündigte oder einen neuen Kontrakt wegen künftigen Gehalt mit ihnen einzugehen verlangte.

In unterthänigster Erwartung ersterbe ich mit tiefster Erniedrigung eines Hochwürdigen Generalvikariat treu gehorsamster Diener

W. Torsch, Pastor zu Nonnweiler
Nonnweiler, den 16. Germinal 8.J.
(6. April 1800 alter Zeitrechnung)"

Torsch:

"Auch gab Pastor von Nonnweiler dem Hr. Weber als Beylag zu benanntem Berichte eine Communicanten Liste der Familien in Schwarzenbach, die nach besagtem Vergleich auf Nonnweiler zurückgekehrt waren und die Ostern zu Nonnweiler im Jahre 1800 gehalten hatten.

Liste

- | | |
|------------------------|-----------------------------|
| 1. Nikolaus Hanß | 14. Johannes Dewalt |
| 2. Jacob Baltes alt | 15. Jost Weisel |
| 3. Peter Mayer | 16. Fritz Kaufmann |
| 4. Johannes Utzig | 17. Mathias Schwickart |
| 5. Johann Adam Baltes | 18. Franz Hufnagel |
| 6. Jacob Baltes junge | 19. Wittib Schwin |
| 7. Johannes Haubenthal | 20. Anna Hangau |
| 8. Nikolaus Rothgerber | 21. Paulus Keßler |
| 9. Phillip Schäfer | 22. Mathias Samson |
| 10. Johannes Schön | 23. Johannes Becker |
| 11. Mathias Schön | 24. Franz Becker (war fort) |
| 12. Mathias Rothgerber | |
| 13. Jacob Kaufmann | |

Folgende von Schwarzenbach waren bey dem Vergleich nicht zurückgekehrt:

- | | |
|---------------------|--------------------|
| 1. Nikolaus Hofmann | 4. Mathias Welker |
| 2. Andreas Utzig | 5. Johannes Tilken |
| 3. Johannes Feit" | |

Torsch:

"Montags, den 7. April, gingen diese beiden Schreiben auf Trier ab. Die Gemeinde Otzenhausen, die die Schwarzenbacher durch allerhand Drohungen gern wieder zu sich auf Otzenhausen zurückgebracht hätte, schickte, denn sie hatte es gemerkt, den nämlichen Tag morgens, noch etliche Stunden früher, auf Trier zu Generalvikariat einen Deputierten, der, wenn es möglich wäre, alles hintertreiben sollte. Allein, er bekommt kein Gehör und nicht einmal eine gründliche, sondern diese mündliche Antwort, wie der Deputierte selbst ausgesagt hat: "Die Leute hätten ihre Freiheit, könnten sich zu ihrem Geistlichen wählen, den sie wollten, und man könne sie nicht hindern, nach Nonnweiler zu gehen."

Pastor Torsch von Nonnweiler erhält aber auf die eingegebene Vollmacht von Schwarzenbach und seine eigene Vorstellung mit beigelegtem - wie schon erinnert - partikulären Brief von dem Herrn Assessor Sekretarius Weber folgendes schriftliche Decret, datiert den 18. Germinal 8. Jahres (den 8. April 1800):

"DECRETUM

Wir erklären, daß das regimen animarum, sowohl in betreff des Filialortes Schwarzenbach als aller übrigen Filialisten, falls sie einzeln oder zusammen zurückkommen wollen, von sich selbst wieder aufwache.

Trier, den 18. Germinal 8. Jahres
im Auftrag: Weber"

Der Pastor von Nonnweiler bekam also hierdurch alle Gewalt, jeden einzelnen oder alle zusammen, welche aus den alten Pfarrörtern zurücktreten wollten, wieder als seine Pfarrkinder anzunehmen und zu behandeln.

Damit der P. Agritius, der Geistliche von Otzenhausen, diese Vollmacht des Pastors zu Nonnweiler einsehe, schickte er ihm, unter dem 12. April 1800 datiert, folgendes Schreiben:

"Nonnweiler, den 12. April 1800

Schwarzenbach, fast ganz, wie Ihnen bekannt sein wird, wendete sich zu seiner alten Pfarrei Nonnweiler und vereinigte sich damit wieder. Damit Sie aber auch sehen, daß ich als Pastor, indem ich ihnen meine geistlichen Dienste tue in gehöriger Ordnung, und ganz canonisch zu Werke gehe, so überschiere ich Ihnen hierbei die Copie des mir darüber von dem Hochwürdigem Generalvikariat zugegangenen Decrets wörtlich folgenden Inhalts (wie auf voriger Seite), der ich bin Ihr Diener

W. Torsch, Pastor zu Nonnweiler"

Torsch:

"P. Agritius, schon im ersten Jahre seiner Station zu Otzenhausen müde, verließ den 7ten Junius Otzenhausen wirklich, in der Hoffnung, wie er vorgab, daß nun das einzige Ort Otzenhausen, das aus jeder Rücksicht, wie er durch eigene Erfahrung habe einsehen lernen, sich zu einer selbständigen Pfarrey in der Länge nicht erhalten könne, sich auch nach seiner Schuldigkeit, wie die übrigen Örter des Eberswaldes, mit seiner alten Pfarr Nonnweiler abfinden und vereinbaren solle und werde.

Diese Hoffnung schiene nicht ungegründet zu seyn, wenn sich nicht gleich ein anderer Geistlicher, nämlich gegenwärtiger P. Gilbert Mai, ein Franziskanermönch, gefunden hätte."

EIN NEUER GEISTLICHER TRITT ZU OTZENHAUSEN EIN

Horrmann:

"An seine Stelle trat nun der Franziskaner - Pater Guilbertus aus dem Wittlicher Kloster, mit dem weltlichen Namen N. May, aus Grausdorf bei Hemmroth. Seit der Französischen Revolution aus seinem Kloster, war er bis dahin beim Stumpfen Turm zu Hinzerath als Frühmesser, kam 1798 nach Rötelshausen, Pfarrei Kappel, als Vikar"

Torsch:

"Dieser Gilbert Mai ist ein Franziskanermönch, gebürtig aus Gransdorf im Spanischen; beym Eintritt der Franzosen ins Trierische verließ er sein Kloster zu Witlich ohne seine Absicht, draußen zu bleiben, zu verrathen und hielt sich von der Zeit an ohne Urlaub und gegen den Willen seiner Kloster - Oberen nach abgelegter Kapuze hin und wieder auf dem Land herum auf, wie ausgestelltes Attestat darüber ausweist.

Er berief sich zwar auf einen Urlaub von seinem Exprovinzial Guardian, die er gleich anfangs beim Eintritt der Franzosen zu Mainz von ihm (dem Exprovinzial) erhalten habe, wo mehrere Klöster auf eine kürzere Zeit auseinander gingen, die also auch höchstens nur für diese Zeiten gelten konnte; und konnte sich gewiß nicht erstrecken auf jene Zeit, wo sich die Ordensbrüder zu Witlich und überall wieder versammelt hatten, und dieselbe noch sogar durch den neu gemachten Provinzial, wo der alte also nichts mehr zu sagen hatte, alle in die Klöster einberufen wurden.

Nach dem Ausgang aus seinem Kloster legte er seine Kapuze ab und hielt sich einige Zeit zu Hinzert beym Stumpfen Thurm als Frühmesser oder Vikarius auf; bis unterdessen bey Organisation des linken Rheinufers sich mehrere Filialörter (wie Otzenhausen) der Freiheit bedienten, sich von ihren Pfarreien loszureißen und sich eigene Geistliche als Pastoren zu nehmen.

Rödelshausen, eine Filiale von Kappeln aufm Hundsrück, sonderte sich ähnlicher Maßen von Kappel, nahm sich einen eigenen Pastor und zwar diesen besagten P. Gilbert Mai von Hinzert. Rödelshausen baute ihm ein neues Pfarrhaus, und ehe es noch ganz fertig war, verließ er es, weil er, wie er zum Pastor von Nonnweiler sagte, die Leute etwas zu arm gefunden habe, das Ganze bestreiten zu können.

P. Gilbert Mai, der sich, ohne im geringsten bey jemand um die ganze Lage zu erkündigen, ja, der unerachtet ihm von einsichtsvollen Herrn gerathen wurde, sich zuvor wegen der kritischen Lage des Orts Otzenhausen zu erkündigen, doch auf geradewohl mit dem Ort Otzenhausen einen Accord machte, und den 10. Julius 1800 als dortiger Seelsorger eintrat."

Horrmann:

"Er stellte alle Freitage eine Kreuzwegandacht an, wozu er Bilder malen ließ, und besuchte auch seine Nichtpfarrkinder in Schwarzenbach."

Torsch:

"Nach seinem Eintritt in Otzenhausen suchte er um die Seelsorge nach und er erhielt laut seinem Approbations-Instrument nicht allein dieselbe über Otzenhausen, sondern auch über Schwarzenbach, über letzteres ohne allen Zweifel, wie die Zukunft zeigte, durch ein Versehen oder durch Schleichwege und Hinterlistigkeit. Denn durch den Rücktritt von Schwarzenbach auf Nonnweiler und durch das Abgehen des P. Agritius, des ersten Seelsorgers zu Otzenhausen, zerfiel wieder alles in den alten Stand zurück, wie es vor dem ersten angenommenen Geistlichen war.

Und da, wie bemerkt, fast das ganze Ort Schwarzenbach - 16 unterschriebene Haushaltungen nebst 7 bis 8, bestehend aus Hirten und partikulären Beysaßen, die nicht unterschrieben sind, also wenigstens zusammen bis 23 - auf Nonnweiler zurückgetreten waren und nur 5 Häuser sich zu P. Gilbert wendeten; und nach dem einmal angenommenen Grundsatz des Generalvikariats, daß einem

neu gewählten Geistlichen eines Orts keine Seelsorge gegeben werde, wenn er nicht die Mehrheit desselben habe, so war es offenbar, daß er die Seelsorge über Schwarzenbach nicht haben konnte.

In Rücksicht Sötern war ihm die cura auch nicht gegeben und würde ihm auch gewiß nicht gegeben worden seyn, wengleich jemand, wie P. Gilbert sagt, davon würde Meldung gethan haben, indem alle Einwohner von Sötern zu Nonnweiler blieben, nämlich 6 Gemeinsleuthe, die den Vertrag in Gemeinschaft mit Schwarzenbach in Rücksicht der Kirchbauunkosten zu Nonnweiler unterschrieben haben, nebst Hirten und noch etlichen partikulären Beysaßen; und nur ein Gemeindsmann samt deßen geheurateter Sohn als Beysaß, und noch ein anderer Beysaß, diese drey ließen sich in den Vergleich nicht ein und wollten sich den P. Gilbert zu Otzenhausen zu ihrem Geistlichen wählen."

Torsch wandte sich wiederum an das Generalvikariat zu Trier. Am 13. September 1800 beschwerte er sich über P. Gilbert. Insbesondere betonte er, daß nicht, wie P. Gilbert vorgegeben hatte, die Mehrheit der Einwohner sich zu ihm geschlagen hätte. Torsch erhielt daraufhin vom Generavikariat am 30. Sept. 1800 ein Decret mit folgendem Inhalt:

Torsch:

"Schriftsteller (=Torsch) hätten sich die Approbation des P. Gilbert vorzeigen zu laßen und sodann demselben zu erklären, daß es die Meinung des Generalvikariats nie gewesen sey, auf fünf Häuser die geistliche Gewalt zu erteilen.

Trier, 30. Fructidor 8. J.

Ex metto B. Weber, ass.secr.

Daraufhin schickte er (P. Gilbert) des folgenden Tags etliche seiner Anhänger aus von Hauß zu Hauß in Schwarzenbach und Sötern, um meine Pfarrkinder an sich zu locken, mit der niederträchtigsten Werbung, als Pfarr-

kinder von Otzenhausen von ihm bräuchten sie nicht so viel als zu Nonnweiler zu zahlen, in der Meinung, wenn er die Mehrheit der Stimmen habe, so müßte das Generalvikariat nach seinen eigenen Grundsätzen die Seelsorge auch über Schwarzenbach und Sötern ertheilen.

Er erhielt wirklich Stimmen, und diese Sammlung wurde sodann von ihrem von den Franzosen angestellten Orts - Maire beurkundet als die Aechtheit und die Mehrheit, und darauf folgte seine Unterschrift als Einwilligung, daß er diese neu beygetretenen Pfarrkinder annähme.

Dieser Akt wurde ans Generalvikariat geschickt, auf welchen, als vom Maire wegen seiner Aechtheit beurkundet, es ihm die begehrte Seelsorge über Schwarzenbach und Sötern ausfertigte, aber doch nur conditionate (= bedingungsweise) wenn es wahr wäre, daß ihn die Mehrheit gewählt habe."

Torsch bezweifelte die Rechtmäßigkeit und Echtheit der Unterschriftensammlung in Schwarzenbach und Sötern und damit die Rechtmäßigkeit der Beauftragung Gilberts mit der Seelsorge über die beiden Orte Schwarzenbach und Sötern. Er schrieb am 22. Oktober 1800 an das Generalvikariat zu Trier:

Torsch:

"und nach genauer Untersuchung fand sich offenbar, daß die Mehrheit der Stimmen nicht da war; daß ferner ein Mann fälschlich unterschrieben ist; doch mehr, daß die Unterschrift des vermeinten Maires falsch ist, nicht des echten Maires, sondern von einem andern gemacht, welches alles offenbar und bewiesen ist.

Es zeigt sich endlich ganz deutlich, wenn es zum Beweiß kommen sollte, daß P. Gilbert selbst dieses falsum (=Fehler) beging. Kurz, aus vielen Rücksichten sind die Akten falsch. Würde ich sie, die ich die Original - Akten in Händen habe, vor der weltlichen Obrigkeit producieren, so würde P. Gilbert der strengen Strafe wenigstens 6 Jahr in die Ketten nicht entgehen,

nach Einsicht und Aussage von mehreren Geistlichen und Gelehrten, die die Akten eingesehen und dieses falsum erkennen."

Torsch:

"Das Hochwürdige Generalvikariat geruhte, ein zweytes Dekret durch Hr. Land - Dechant zu Hermeskeil dem P. Gilbert zuzustellen, folgenden Inhalts:

"Da die Gesinnung des General - Vikariats nie anders ist, als jenem die geistliche Gewalt zu ertheilen, der vom größten Theil der Gemeinde gewählt worden, so wäre dieses dem P. Guilbert, Seelsorger zu Otzenhausen, in Rücksicht des Orts Schwarzenbach zu seiner Bemeßung mitzutheilen.

Trier, 11. Vend. 9. J.

Ex metto B. Weber, ass. secarius"

Pastor Torsch verstärkte seine Bemühungen, P. Gilbert aus Otzenhausen zu vertreiben. Er trug in umfangreichen Briefen seine Klagen dem Generalvikariat vor und bezichtigte Gilbert schwerwiegender Unregelmäßigkeiten. Das Generalvikariat hatte jedoch auf Grund der politischen Verhältnisse nicht die Macht, einzuschreiten. Torsch schreibt in seinem Buch:

Torsch:

"Das Generalvikariat, das außerordentlich gegen ihn aufgebracht ist, sowohl wegen Erschleichung seiner cura, als überhaupt wegen seinem unordentlichen Betragen, das aber doch keine wirksame äußere Gewalt in Händen hat, wünscht nichts mehr, als daß er sich in der Stille zurückzüge; es gab mir daher die Original - Akten selbst mit, um wenigstens durch Drohung dieses zu bewirken.

Wird er hierauf nicht fortgehen, so wird noch ein anderer, auch gelinder Weg übrigbleiben, ihn fortzubringen, nämlich der: werde ich einen Beweis und Schein von seines Klosters Obern vorzeigen können, daß er ohne deßen Urlaub und gegen den Willen deßselben außer dem Kloster herumschweift, so hat darauf das General-

vikariat, welches vermuthete, er habe diesen Urlaub, die Gewalt, ihm die erschlichene Seelsorge zurückzuziehen. Zudem werde ich auch, wenn es nöthig seyn wird, mit Vorlegung dieses Zeugnißes bey der französischen Obrigkeit Gehör finden, daß er abgewiesen wird, weil kein Ordensgeistlicher laut ergangenem Arrete ohne Vorwissen und Urlaub seiner klösterlichen Obern außer dem Kloster herumschweifen darf."

Um den Anfeindungen durch Torsch, den Dechanten, das Generalvikariat, den Klosteroberen und die Nachbargeistlichen zu entgehen und die Anschuldigung, er habe nicht die Mehrheit der Gläubigen in Schwarzenbach und Sötern hinter sich, zu entkräften, sucht P. Gilbert weitere Anhänger.

Torsch:

"Die Ermahnung, die Herr Dechant von Hermeskeil den 20. November, wovon schon gemeldet, persönlich an P. Gilbert that, daß er falsche Akten eingegeben habe, worauf die Mehrheit nicht einmal seye, hatte die Wirkung, daß den 22ten November seine Anhänger, es versteht sich, auf Betreiben von ihm, eine Zusammenkunft hielten, neuerdings zwey andre von Schwarzenbach, die sich bis hiehin noch nicht unterschrieben hatten, zur Unterschrift beredeten und brachten, nämlich den Mathias Samson und einen von den Hirten, daß er nun dadurch wirklich die Mehrheit bekam.

Auch setzten sie das Werben noch immer fort. So ist bekannt, daß dieses der Maire von Otzenhausen, Johannes Mattes, als einer der stärksten Anhänger des P. Gilbert, persönlich noch den 1. December 1800 zu Schwarzenbach fleißig für seinen Pater betrieb, bis zu der Zahl, die sie wirklich haben, bis dahin, daß dem Pastor von Nonnweiler anfangs des Jahres 1801 in Schwarzenbach nur noch elf Familien, worin fünf Gemeindsleuth, also die Halbschied übrig blieben; und Pater Gilbert endlich neunzehn Familien, worunter auch nur fünf Gemeindsleuthe sind, hatte.

Auch das Ort Otzenhausen mit dem P. Gilbert hätte dieses gern gesehen und arbeitete fleißig mit daran; das erstere, um eine Mithilfe in Errichtung seiner Pfarrey und eine Beysteuern in den Abgaben zu haben; letzterer, der P. Gilbert, sah eine Vergrößerung seiner neuen Pfarrey sehr gern, um seine Existenz als Pastor desto fester zu gründen, weil viele ihn leichter als wenige erhalten und alle Pfarrunkosten bestreiten konnten. Daher bemühten sich auch beyde, die Katholischen von Eisen an sich zu locken, was ihnen auch zum Theil gelang.

In Sötern, ohnerachtet ihrer fortgesetzten Werbung, konnten sie doch keinen Zusatz erhalten, es blieb bey denen, die sie bey der ersten Stimmensammlung erhielten, und kamen nicht zur Mehrheit; nämlich sie hatten einen Bauer (Gemeindsmann), drey Einspändige und einen Beysatz, also fünf Familien. Und zu Nonweiler blieben fünf Gemeindsleuth, zwey Hirten und ein Beysatz, also acht Familien.

Das Ort Otzenhausen, das durch Vermehrung der Pfarrkinder eine Erleichterung zu erhalten glaubte, ist in dieser Sache so gut wie P. Gilbert selbst intereßiert und also, wenn von Zeugnißen für P. Gilbert die Rede ist, ganz partiisch. Dieses zur Bemerkung gegen die Zeugniße, die einzelne Deputirte von Otzenhausen, wie wir bald hören werden, für Pater Gilbert am Generalvikariat ausstellten:

"Pater Gilbert habe die Mehrheit der besagten Oerter doch, und er habe die Leute nicht an sich gelockt, habe sie nicht erworben."

Torsch schickt Schreiben auf Schreiben ans Generalvikariat, an den Dechant, an den Klosteroberen. Er erreicht zwar, daß der Klosterobere den P. Gilbert zurückbefiehlt, dieser jedoch läßt sich nicht beirren. Er schreibt sogar dem Dechanten, der ihm den Brief mit der Rückberufung ins Kloster durch einen Boten überbringen läßt, auf den Empfangsschein:

"Hochwürdiger Herr

Ich bin gewiß ein theurer Mann, daß so viele Herrn sich um mich bekümmern. Es freut mich dieses sehr viel. Ich wünsche Ihnen, was im beykommenden Brief enthalten ist. Ihre Zuschrift habe ich empfangen an selbem Tage,

Gilbert May zu Otzenhausen."

Torsch bemerkt dazu:

"Dieser Schein zeigt, wie spöttisch und niedrig P. Gilbert das Ganze behandelt; und die Ausdrücke, deren er sich in Gegenwart des Überbringers bey Durchlesung der Einberufung bediente, zeigen es noch deutlicher an. Er sagte nämlich, wie Mathias Brütz erklärte, daß er, nachdem er den überreichten Brief (nämlich die Einberufung) gelesen gehabt hätte, diese Worte ausgesagt habe: "Der Brief ist schön geschrieben. Der Pastor von Nonnweiler stellt den Teufel an, und die Herren von Trier müßen Narren seyn."

Torsch mußte erkennen, daß alle seine Bemühungen nichts fruchteten. Obwohl er sich im Recht fühlte, konnte oder wollte das Generalvikariat zu Trier ihm nicht zu seinem Recht verhelfen. Tiefe Enttäuschung erfüllte ihn. Er konnte seine Obrigkeit und die ganze Welt nicht mehr verstehen. Seine Verzweiflung und seinen Ärger schrieb er sich von der Seele:

Torsch:

"Allein durch Darlegung der Thatsachen hätte es (das Generalvikariat) doch von seinem Mißverstand sollen belehrt und überzeugt sein; und Pastor Torsch erhält doch kein Gehör. Und warum? Scheut man sich vielleicht, seine ersten Thaten zurückzunehmen, um nicht allenfalls den Namen zu haben, durch Mißverstand der Gesetze und Übereilung einen Fehler gemacht zu haben? Ist es vielleicht beßer, sein Ansehen zu behaupten durch Still-schweigen und Duldung des ersten Fehlers, als sein Ansehen vielleicht, wenn es wahr wäre, etwas vermindern durch Zurücknehmung der ersten That, damit den damit

verbundenen Unordnungen und bösen Folgen auf einmal einen Damm gesetzt würde? Oder hat dieses in Rücksicht der Pfarr Nonnweiler vielleicht wenig zu bedeuten? Und warum? Ist es denn vielleicht Nonnweiler allein, wo solche Unordnungen wegen eigenmächtig angestellten Separationen herrschen? Sind nicht viele andere Pfarreyen in diesem oder ähnlichen Umstände, die Nonnweiler vorgingen, und wer weiß, wie viele noch nachfolgen?

Ist es nicht landkündig, wie das Ort Brem - Lieser - Britten - Gusenburg - Thron und neuerdings noch War-drill und viele andere Oerter, die mir eben nicht einfallen, mit ihren Pastoren verfahren, die sie fast alle fortjagten oder so behandelten, daß sie nicht länger bey ihnen bleiben konnten oder sollten? Wanmehr wird dieser Unordnung, die nach und nach, wenn sie länger geduldet oder begünstigt wird, allgemeines Elend und Verderben hervorbringen wird, Einhalt gethan werden?

Wäre nicht schon lange ein allgemeines Beschweren von Seiten der Pastoren gegen das Verfahren des Generalvikariats nöthig gewesen? Wird es nicht zu spät und fruchtlos seyn, wenn gewartet wird, bis das Unglück alle oder den größten Theil der Pastoren getroffen hat? Oder haben die Pastoren vielleicht kein Recht, sich zu beklagen? Darf das Generalvikariat hierin willkürlich handeln, wie es will? Darf es, ohne die rechtmäßigen Pastoren zu hören und nach canonischen Gründen sie zu verurtheilen, ihre Pfarreyen schmälern, oder dieselbe gar ganz andern Geistlichen übertragen? Geschieht dieses nicht durch Übergebung der Seelsorge entweder zum Theil der Pfarr oder der ganzen Pfarre an fremde Geistlichen? Wird dadurch der rechtmäßige Pastor nicht entweder zum Theil in seinem Recht, oder ganz, darum gestört oder ausgeschlossen? Mit welchem Rechte kann dieses das Generalvikariat thun?

Konnte dieses wohl ehemals der Erzbischof selbst so

gleichgültig auf Begehren der Bauern thun, ohne die Pastoren zu hören, ohne sie canonisch dabey zu behandeln? Erlaubt dieses das Concilium von Trient? Was sagt dieses wohl überhaupt von Anstellung der Vikarien und den anzustellenden Separationen in Cecione?

Doch ich höre auf zu fragen. Sonst möchten auch vielleicht noch die Frage entstehen, wie es doch möge gekommen seyn, daß sie so manche übrigens gut denkende Geistliche sich so niederträchtig gegen alle canonische Ordnung in Eingriffe noch lebender rechtmäßiger Pastoren haben gebrauchen laßen? Ist nicht das Vikariat selbst Ursach daran? Beriefen sich nicht manche Geistliche, wie ich Beweiß habe, auf das Generalvikariat, dieses habe ihnen die Sendung gegeben, also wäre ihre Verfahrungsart recht, sonst hätte dieses ihnen selbe nicht geben sollen?

Endlich könnte man auch noch fragen: wäre es unserer heiligen katholischen Kirche itzt geringere Ehre gewesen als in der ersten Zeit, wenn sie heldenmäßige Beobachter und standhafte Vertheidiger der Kirchenzucht gesehen hätte ???

Pastor von Nonnweiler, der auf letzte eingegebene Berichte kein Gehör und nicht einmal eine schriftliche Antwort erhalten konnte, entschloß sich nun, die Sache bey dem Generalvikariat ganz liegen zu laßen. Damit er sich aber in der Zukunft ganz beruhigen könnte, auch bey der weltlichen Behörde, wie bey der Geistlichen das Seinige gethan zu haben, um die Unordnung im Eberswald in Rücksicht des P. Gilbert allenfalls zu hemmen, so entschloß er sich, die Sache dem Friedensrichter als Polizeybeamten anzuzeigen.

Er zeigte es ihm den 20ten Februar 1801, als er von ungefehr bey ihm paßirte, wirklich an; daß nämlich ein Ordensgeistlicher, P. Gilbert Mai, zu Otzenhausen Pfarrdiensten thäte, obgleich durch ein Arrette vom 6. J. 7. Germinal von der Zentralverwaltung des Saar-

departements das Predigen den Ordensgeistlichen untersagt seye, daß er ohne Urlaub seiner Kloster - Obern außer dem Kloster seye; und daß er neuerdings von seinem Provincial ins Kloster einberufen und auf Beurich angewiesen seye. Er gab ihm daher zum Beweiß dieses das Original - Attestat vom P. Guardian, die Copie des Briefes von ihm wegen seiner Einberufung, und die Copie des Briefes von P. Vicarius; und bey Meldung seiner eigenmächtig angestellten Freytagsandacht übergab er auf Verlangen des Friedensrichters ihm auch das von P. Gilbert für besagte Andacht abgefaßte Büchelchen. Und er überließ es nun dem Friedensrichter, was er auf diese gethanen Anzeige thun könne oder wolle. Er machte aber keinen Gebrauch von den falsch geführten und bedienten Akten, in der Hoffnung, daß auch ohne dieses das Ganze einen guten Ausgang nehmen werde.

Der Friedensrichter erwiderte mir, daß er wirklich gemäß demselben in sein Kloster, wo er hingewiesen seye, abgehen müße, wenn er keine specielle Urlaub vom Departement aufzeigen könne. Er wolle ihn baldest dazu auffordern und, wo er sie nicht vorzeigen könne, in sein Kloster abschicken; doch wolle er noch vorläufig durch ein besonderes Schreiben an der Præfectur proveniren, daß ihm kein Urlaub gegeben würde, wenn er vielleicht darum anstehen sollte; und alsdann wollte er ihm gleich vorbenannte Aufforderung thun und ihn abweisen. Und er glaubt nicht, daß er Urlaub erhalten werde, wenn er es nicht darauf erhielte, wann er eine Erklärung von sich gäbe, daß er seinem Orden ganz entsage und also gar keine Verbindung damit mehr weiter haben wolle. Ich sollte aber doch glauben, er würde sich noch bedenken, dieses zu thun."

(Der letzte Abschnitt stammt aus einem Brief Torschs vom 1. März 1801 an Pater Vicarius Ludwig im Kloster Wittlich.)

Hormann:

"Pastor Torsch wandte sich nun an die weltliche Behörde, daß ein Mönch in Otzenhausen pastoriere, obgleich durch ein Decret der Centralverwaltung des Saardepartements allen Klostergeistlichen das Predigen verboten sei. Der Friedensrichter von Hermeskeil berichtete die Sache an den Präfekten von Trier, der sie dem Unterpräfekten von Birkenfeld übergab. Dieser verlangte vom Maire von Otzenhausen, Joh. Mattes, ein Gutachten über Guilbertus, was natürlich günstig ausfiel und worauf die Sache ruhen blieb, da man in dieser Zeit doch nur noch diejenigen gerichtlich verfolgte, welche zugleich wirklicher Staatsverbrechen angeklagt waren, wozu das Predigen nicht gehörte."



Die heutige Pfarrkirche zu Otzenhausen, gezeichnet von
Axel C. Gross

P. Gilbert fühlte sich in Otzenhausen sicher. Zunächst wohnte er noch zur Miete, dann aber war er bemüht, ein eigenes Pfarrhaus zu erhalten.

Torsch:

"P. Gilbert saß unterdeßen ganz ruhig und arbeitete unermüdet, daß sein Hauß, das man ausgangs des Winters auf sein und seines Anhängers, des Maire Johannes Mathes von Otzenhausen, ungestiemes Zudringen zum Bauen an Bauleute versteigert hatte, daß sein Hauß, sage ich, wirklich gebauet würde. Vor allem, um zu seinem Endzweck zu gelangen, suchte er, dem Stolz des besagten Maire zu schmeicheln, um diesen auf seiner Seite zu behalten. Er wies ihm und seiner Frau, obgleich er nie Sendscheffe war, den ersten Platz in der Kirche ein; pries denjenigen öffentlich glücklich (und das sollte hauptsächlich für den Maire gelten, der einer der Hauptursacher war), der die Absonderung von Nonnweiler bewirkt habe. Räumte ihm auch Rechte in geistlichen Dingen bey Ehesachen ein, wo er als Maire gar nichts zu gebiethen hatte. So und auf hundert andere Arten wußte er sich des herrschsüchtigen Stolzes des Maire für seine Sache zu bedienen.

Ebenso wußte er auch, durch Schmeicheleien, durch Vorheuchelungen das Volk zu bethören und am Gängelband zu leiten. P. Gilbert vereint mit seinem Maire drangen durch; man fing an, das Hauß zu bauen; und damit sich niemand unterstehen sollte, sich vom Mitbauen zurückzuhalten, so drohte P. Gilbert öffentlich, diejenigen nicht zu bedienen und ihnen die österliche Kommunion abzuschlagen, die sich weigern würden, zu bauen; und der gebietherische Maire kam mit seinem mißbrauchten Ansehen auch dazu. Auch unterstande sich nicht leicht jemand, der sich widersetzte oder etwas redete, was P. Gilbert für sein Fach nicht gern hörte, weil er Gefahr lief, daß P. Gilbert mit aller Dreistigkeit unter dem

Unterricht öffentlich in der Kirche die Sache vorbrachte und ihn beschämte.

Alle bauten daher zwar mit, obgleich die Mehresten ganz ungerne und gleichfalls gezwungen. Nur ein Gemeindsmann namens Johannes Maier von Otzenhausen verstand sich nicht zum Mitbauen aus Noth; denn er ist einer der geringsten Gemeindsleute, der eine schwere Haushaltungen hat und eben das Jahr zuvor für seine Nothdurft erst eine neue Scheuer und Stallung gebauet hatte. Und bey Annahme dieses Geistlichen, obgleich er bis dahin alle andere Nothwendigkeiten für die Kirche und Kirchhofe und für den Unterhalt des Geistlichen hatte bestreiten helfen, hatte er sich aber doch nicht unterschrieben, ein neues Haus helfen zu bauen.

P. Gilbert schlug daher dieser Familie die österliche Communion ab. Sie schickte darauf zwey Deputirte zu ihm hin und ließ ihn darum ersuchen, oder warum er ihr die Communion verweigere, da sie sich aus Noth zum Hausbauen nicht verstehen könne. Er hielt fest und verweigerte sie ihr; und einmal drehte er sich am Altar um, als er eben die Meß anfangen wollte, und kündigte der Gemeinde an, daß sie der besagten Familie die Kirche verbieten und aus der Kirche heraushalten sollten, oder er hielte ihnen keine Meße. Die Gemeinde that es wirklich, ließ durch Deputirten der besagten Familie die Kirche, die doch vor Errichtung der Pfarre gemeinschaftlich war, verbiethen und ihr drohen, wenn sie hineinginge, sie mit Gewalt herauszuschmeißen, wie sie, wie wir noch hören werden, in der Folge auch gethan hat.

Die Familie, aus Noth gedrängt, die nun einmal nicht bauen wollte und konnte, begab sich zum Pastor auf Nonnweiler und wollte nun dort als Pfarrkinder sich einfinden und betragen. Pastor von Nonnweiler, der sie nicht suchte, und viel weniger an sich lockte, stellte ihren Rücktritt genauer Überlegung vor, und alles wohl zu bedenken, noch wohl in Gegenwart des Herrn Pastor von Castel. Da sie aber auf ihrem Gesuch auf Nonnwei-

ler fest beharrte und sich nicht abwendig machen ließ, so konnte und wollte Pastor von Nonnweiler sie nicht mit Gewalt zurückstoßen, gemäß dem Decret, "daß er zu jeder Zeit auch jeden einzelnen Zurückkehrenden annehmen könne" vom Generalvikariat, um nicht den Namen zu haben, als suche er noch die Pfarr Otzenhausen noch zu unterstützen und zu begünstigen. Er nahm daher als echter Pastor die besagte ganze Familie zur österlichen Communion, worüber er dem P. Gilbert Mai gar keine Rechenenschaft schuldig war.

Pater Gilbert, der gehofft hatte, daß diese Familie, aus Noth gedrengt, wenn sie nirgends zur österlichen Communion angenommen würde, sich zum Bauen verstehen sollte, sahe sich nun in seiner Hofnung betrogen.

Herr Friedensrichter hatte die Sache wirklich, daß ein Ordensgeistlicher sich zu Otzenhausen aufhalte, mit seinen Umständen an der Präfectur zu Trier angebracht, die benannte Attestaten des P. Guardian, die Copie seines und des P. Vicarius Brief samt dem von P. Gilbert gemachten Büchelchen wegen seiner errichteten Stationenandacht beygelegt. Das Ganze mit allen Beylagen wurde von der Prefectur zu Trier an die Unterprefectur auf Birkenfeld zur Untersuchung geschickt. Und von Birkenfeld aus wurde diese Sache mit allen Beylagen dem Johannes Matthes, Maire der Otzenhausener Mairie, erst anfangs Mai zur Untersuchung und zum Bericht zugeschickt.

Da der Bericht und die Untersuchung zum Unglück in die Hände des mitintereßirten, partialen und besten Freund und stärksten Anhänger, wie schon erwähnt, des P. Gilbert fiel, so konnte der Bericht nicht anderst als höchst günstig und vortheilhaft für P. Gilbert ausfallen. Auf diesen günstigen Bericht blieb P. Gilbert ganz ruhig und ungestehrt. Und der Maire, ganz stolz, weil er glaubte, durch seine Berichte gesiegt zu haben und weil er sich einbildete, wie er deutlich und ausdrücklich sagte, daß er immer siegen würde - denn er wäre Herr in seiner Mairie, er könne darin binden und lösen,

und niemand habe ihm darin etwas zu befehlen - ganz stolz also darauf, fuhr nun mit seinem P. Gilbert fort in seiner gewöhnlichen Verfahungsart in Rücksicht der besagten Familie, die sie aus der Kirche ganz ausschließen wollten.

Die Gemeinde stellte nun täglich zwey Mann an die Kirchenthür, die sie, wenn jemand aus dem benannten Haub käme, mit Gewalt zurückdrengeu sollten; und Pater Gilbert verbothe seinen Pfarrkindern allen, Umgang mit diesem Hause zu halten. Den 11ten Junius 1801 (den 21. prairial) in octava corporis Christi, als die Frau und die Tochter des Johannes Maier in die Kirche bey Anfang der Meße gehen wollten, setzte die Gemeinde ihr Drohen in Vollzug, zwey Deputirte als Wächter, Ludwig Droghour und Treutz, hielten und drengten sie an der Kirchthür mit Gewalt zurück, so daß sie nicht eingehen konnten.

Diese Familie kömmt nun zu dem Pastor von Nonnweiler, sucht bey dieser Verletzung ihres Rechts, welches sie auf die Kapelle hat, Rath und Hilfe und bittet ihn, für sie einen Bericht aufzustellen, den sie in ihrem Namen unterzeichnen und an die Unterprefectur auf Birkenfeld eingeben wolle. Sie wolle sich nicht gern gleich ans Friedensgericht, wo die Verletzung ihres Rechtes hingehört hätte, wenden aus Geldmangel, besonders, da sich die Gemeinde Otzenhausen mit ihren Anhängern durch eine Völlmacht verbunden hatte, die Familie, wenn sie klagen wollte, von Obrigkeit zu Obrigkeit zu verfolgen, um sie dadurch abzuschrecken und zu unterdrücken.

Der Bericht, den er ausfertigte und den die klagende Familie unter ihrem Namen eingab den 12ten Juni (22. prairial 9.J.) ist folgender:

"Otzenhausen, den 22. Prairial 9. J.

Der Bürger Johannes Maier, Gemeindsmann der Gemeinde Otzenhausen, an den Bürger Unter-Präfect zu Birkenfeld.

Bürger Präfect !

Das Ort Otzenhausen, worin ich ein Gemeindsglied bin, in der Mairie des nämlichen Namens, ein Filialort der Pfarr Nonnweiler, in der Mairie Hermeskeil gelegen, eine viertel Stunde davon, nahm sich vor kurzem einen eigenen Geistlichen, der demselben aus dasiger Kapelle Pfarrdienste thut. Die Gemeinde wiese diesem Geistlichen aus den Gemeindsgütern Wiesen, Acker und Gartenland zu seinem stipulirten Gehalt an.

Man fing auch an auf das starke Zudringen des Geistlichen und das ungestimme Vorpredigen des Johannes Mathes, des Orts Maire, ein neues Pfarrhaus für ihn zu bauen, wie sehr auch die Einwohner diesen Last auf eine andere günstigere Zeit und gelindere Zeit gern verschoben hätten.

Ich, der geringste an Vermögenstand, der eine große Familie zu ernehren habe, der ich eben verfloßenes Jahr für meine Nothdurft neue Scheuer und Stallung baute, konnte mich zu diesem neuen Last nicht verstehen, obgleich den Geistlichen hatte helfen unterhalten und sein gemüthetes Haus, worin er noch wirklich wohnt, bezahlen, wie ich auch für die Zukunft noch zu thun bereit war.

Auf dieses schlug der Geistliche meinem ganzen Hause die österliche Communion ab; und die Gemeinde ließ mir durch zugeschickte Deputirte den Eingang in die Kirche verbiethen und drohete, uns heraus zu schmeißen. Den 21. Prairial 9. J. setzte sie ihr Drohen in Vollzug, indem zwey dazu Bestellte meine Frau beym Eintritt an der Kirchenthür zurückdrenkten und dieselbe ihr versperren.

Das Widerrechtliche der Verfahrensart kann nicht verkannt werden, wenn man betrachtet, daß ich mich aus bloßer Noth nicht zum Hausbau verstehen kann und daß ich doch als das 17te Gemeindsglied ein unverletzliches Recht auf dasige Kirche habe, worin ich durch meine Anwesenheit die andere im geringsten nicht störe; indem ich auch zugleich an den dem Geistlichen übergebenen Gemeindsgütern mein Anteil habe.

Das Ganze dieser unordentlichen Verfahrungsart bewirken und betreiben der besagte Orts-Maire und der Orts-Geistliche mit Namen Gilbert Mai. Der Maire ist eben so unweißend (denn er kann kaum und nur seinen Namen schreiben), als er stolz und herrschsüchtig ist, dem sich alles ohne Rücksicht auf das wahre Wohl seiner Mitbürger nach seinem gebietherischen Willen lenken solle; der die Grenzen seines Amtes nicht kennt, dieselbe überschreitet und sich in Dinge einmischt, die sein Amt nicht angehen; der die Trennung seiner Mitbürger von der Pfarr Nonnweiler, wie er sich selbst schmeichelt, bewirkte; der daher mit der größten Ungestimmigkeit alle Mühe anwendet, um seinen Mitbürgern, die sich nicht leicht getrauen, ihm zu widersprechen und seinen Stolz zu reitzen, einen neuen Last des Hausbaues aufzulegen. Er macht mit dem Geistlichen in jeder Hinsicht, der seinem Stolze zu schmeicheln weiß und ihm Rechte einräumt, die ihm das Recht nicht zuerkennt, nur eine Person aus.

Ich ersuche daher Sie, Bürger Präfect, ob ich nicht allenfals Hilfe von Ihnen haben könnte durch einen, wie vermeldet, übers Ganze einzuziehenden Bericht und darauf abgefaßten Beschluß.

In Erwartung eines günstigen Gehörs bin ich, wie vorbenennt, mit Gruß und Bruderliebe Johannes Maier, Gemeindsmann von Otzenhausen. Tag, Monath, Jahr wie oben"

Auf diese eingegebene Klageschrift des Gemeindsmann Johannes Maier von Otzenhausen wurde von der Unter - Präfectur zu Birkenfeld eine neue, also die zweyte Commißion in dieser Sache gegen P. Gilbert erkannt. Dem Herrn Oberamtmann König, Maire der Mairie Wadern, wurde sie zur Untersuchung und zum Bericht anfangs Julius übergeben.

Den 23ten Julius 1801 hielt hierauf Herr König die besagte Commißion in Otzenhausen in dem Hause des dazigen Maire und hörte dabey den Maire und den Ortsgeistlichen, den P. Gilbert Mai ab. Bey dieser Abhö-

nung gestande der Maire Johannes Mattes die angebrachten Klagpunten in Rücksicht der hergegebenen Gemeindsgerechtsamen für den Geistlichen und die gewaltthätige Ausweisung aus der Kapelle der klagenden Familie ein. Und der P. Gilbert gestand ein, daß er zwar ein Ordensgeistlicher seye, nicht aber, daß er ohne Urlaub aus dem Kloster und von dem P. Provincial einberufen seye, was Herr Commißarius König aber doch beßer wußte, der darauf, als P. Gilbert fortgegangen war, dem Orts - Maire und andern Anwesenden die Lüge des P. Gilbert, ihres Geistlichen, vorhielte, worauf denn J. Mattes, Maire von Otzenhausen, eingestande, "sie wüßten es selbst wohl, daß er ohne Urlaub aus dem Kloster und wieder hereinberufen seye, sie hätten es selbst gesehen."

Den nämlichen Tag, den 27ten Julius 1801, gab Herr König als Commißar seinen Bericht darüber persönlich an den Unter - Präfect zu Birkenfeld ab. Wo nun der Ausgang und das entscheidende Decret über den eingegebenen Bericht noch abzuwarten ist."

Hier endet die Geschichte der Loslösung der Gemeinde Otzenhausen von der Pfarrei Nonnweiler. Das Gerichtsurteil und der weitere Verlauf der Trennung wurden von Pastor Torsch nicht mehr eingetragen, obwohl er erst 1803 nach St. Ingbert versetzt wurde.

Horrmann

schreibt zum Ausgang des Streites:

"Mayer verklagte nun die Gemeinde, den Guilbertus und den Ortsmaire, weil sie Eigentum der Gemeinde zur Errichtung der Pfarrei verwandt hätten, auch daß Guilbert ein "abtrünniger Ordensgeistlicher" sei, der sich die geistliche Bestätigung durch Betrug erschlichen habe, zugleich klagte er die zwei Gemeindeglieder auch an, welche auch vom Friedensgericht zu Reinsfeld zu den Kosten und einem Tag Gefängnis verurteilt wurden."

Der weitere Verlauf der Geschehnisse um die Gründung der Pfarrei Otzenhausen wird weder von Torsch noch von Horrmann berichtet. Aus Akten des Otzenhausener Pfarrarchivs geht hervor, daß P. Gilbert May im Sommer oder Herbst 1802 Otzenhausen verließ (oder verlassen mußte?). An seine Stelle trat Johann Baptist Sikken. Er war geboren am 26.09.1747 in Bodenbach (zwischen Gerolstein und Mayen), wurde um 1771 zum Priester geweiht, war zunächst Vikar in Heidenburg (vor Trittenheim), kam am 20. November 1802 nach Otzenhausen und wurde am 11.3.1803 zum Pfarrer von Otzenhausen ernannt, nachdem Otzenhausen zur Hilfspfarrei geworden war. Er blieb bis zum 20. September 1804 in Otzenhausen.

Eine seiner ersten Aufgaben als Pfarrer war es, die Querelen und Streitereien innerhalb seiner Pfarrei wegen des Pfarrhausbaues zu schlichten. Im März 1803 kam es zu folgendem Vergleich:

" Liberté Egalité
 Otzenhausen am 13ten germinal 11ten Jahr

Heute obengesetztes Dato vergleicht sich der Johannes Maier von Otzenhausen mit den Bürgern von Otzenhausen nehmlich wegen Baukosten, die über Anlegung der Pfarey ergangen sind. So verspricht der Johannes Maier zum Genügen der Bürger von Otzenhausen zu Bezahlen vor sein antheil fronden und Kosten der Handwerksleuth, und ausgelegtes Geld die Suma ad 24 Th.

Wogegen aber der Johannes Maier und alle ihm zugehörige persohnen als Pfarkinder in der Pfarey Otzenhausen ohne widerspruch auf und angenommen sind.

Ferner an obengemelter Summe hat er drey Jahr Zeit zu zahlen - nehmlich den nächstkommenden Martini im 12ten Jahr soll er das erste quartel zahlen und so fort alle jahr Bis das gantze der gemelten 24 Th auszahlt ist.

Zur Bekräftigung hat der Johannes Maier Eigenhändig unterschrieben.

(Johannes Meyer) "

Das Original der Vergleichsurkunde findet sich im Pfarrarchiv zu Otzenhausen.

GRÜNDUNG DER PFARREI OTZENHAUSEN

Das Ende des langjährigen Streites und die Neuregelung der kirchlichen Verhältnisse wurde durch die staatliche "ORGANISATION DER PFARREIEN UND HILFSPFARREIEN" herbeigeführt. Die französische Regierung unter Napoleon verfügte dabei eine neue Einteilung und Umschreibung der Pfarreien in den einzelnen Diözesen. Das der Neuregelung zugrunde liegende Konkordat zwischen dem französischen Staat und dem Hl.Stuhl, datiert vom 15. Juli 1801, wurde am 8.4.1802 Staatsgesetz und war gültig bis 1905. Die "ORGANISATION DU DIOCESE DE TREVE, DEPARTEMENT DE LA SARRE; DE L'AN XI", wie das napoleonische Decret hieß, wurde ausgefertigt am 14. Ventose des Jahres 11 der Republik (4. März 1803) und am 20. Ventose l'an 11 (10. März 1803) von Napoleon unterzeichnet.

Für das Friedensgericht zu Hermeskeil (Justice de Paix de Hermeskeil), zu dem unsere Gemeinden gehörten, sind in dem Ortsverzeichnis des Decrets unter anderem aufgeführt: NONWEILER mit den abhängigen Filialen

St. Hubert (Hubertushütte bei Bierf.)

La forge (der Eisenhammer v. Nonnw.)

La Bouss (die Mariahütte) und

Birfeld — unter Pfarrer Ewen Bernh,

OTZENHAUSEN mit den abhängigen Filialen

Schwarzenbach, Soetern, Eisen und

Braunshausen - unter Pfarrer Sicken,

ZÜSCH mit den abhängigen Filialen

Damflos, Zinseshütten, Neuerhütten,

Schmelz, Eisen, Muhl — unter Pf. Herriges.

(Auffällig ist, daß der Ort Eisen zweimal aufgeführt ist)

Der französische Staat setzte durch dieses Decret Zahl und Größe der Pfarreien fest. Er unterschied dabei Pfarreien 1. Klasse mit einem Staatsgehalt von 1500 Francs für den Pfarrer und Pfarreien 2. Ordnung mit einem Staatsgehalt von 1000 Francs. Daneben wurden noch Hilfspfarreien (sog. Succursalpfarreien) errichtet. Zu ihrer Betreuung waren pensionierte Weltgeistliche und Klostergeistliche vorgesehen.

"Da die Versorgung der Hilfspfarren seitens der Regierung eine durchaus ungenügende war, wandten sich die Bischöfe an die Regierung, um eine Besserung der Sache zu erreichen. Weil Napoleon zum Zwecke der Kaiserkrönung den Papst gut stimmen wollte, erließ er am 11. Prairial XIII (31. Mai 1805) ein Decret, welches für eine bestimmte Anzahl von Hilfspfarren ein Staatsgehalt von 500 Francs festsetzte". (Aus: J. Marx, Geschichte der Pfarren in der Diözese Trier, Bd I Allgemeines, Trier 1923)

Auf dieses Decret hin erfolgte eine neue Umschreibung der Hilfspfarren der Diözese Trier ("Nouvelle Circonscription des succursales approuvée par Sa Majesté, conformément au Decret du 11 Prairial an 13", so lautet der offizielle Titel), Das dazugehörige Verzeichnis führt in der Diözese Trier 196 solcher Hilfspfarren mit Staatsgehalt auf, unter ihnen Otzenhausen mit den bereits genannten Filialen. Das Verzeichnis wurde am 25. Prairial XIII (13. Juni 1805) von Präfekt und Bischof unterzeichnet. (Quelle: Statuta synodalis, Bd 7)

"Da diese Bestimmung noch immer (insgesamt gesehen) ungenügend war, erhöhte ein kaiserliches Decret vom 30. September 1807 die Zahl der Hilfspfarren, welche das Staatsgehalt von 500 Francs erhalten sollten," in der Diözese Trier um 49 auf 245. (Quelle: J. Marx, Geschichte der Pfarren)

Das Verzeichnis der Pfarren und Hilfspfarren aus dem Jahre 1808 nennt für den Kanton Hermeskeil unter anderen Nonweiler, Otzenhausen und Züschen. (Quelle wie vor)

Damit war die Pfarre Nonweiler endgültig gespalten. Die Katholiken der ehemaligen Herrschaft Eberswald zuzüglich Eisen waren in einer neuen Pfarren zusammengefaßt, Pfarrort war Otzenhausen geworden. In der Pfarrgeschichte von Nonweiler fügte der Nachfolger Torschs lapidar an: "Durch Begünstigung der weltlichen Behörde wurde Otzenhausen 1803 zu einer Staatspfarre erhoben und erhielt 500 Francs Staatsgehalt"

So war der langjährige Streit zwischen Nonweiler/Bierfeld einerseits und Otzenhausen, Schwarzenbach und Sötern

andererseits um Kirchgang und Kirchenbaukosten, um Pfarrer und geistliche Betreuung endgültig beigelegt. Die neue Pfarrei Otzenhausen wuchs jedoch nicht zu der beabsichtigten Größe zusammen.

"Die Gläubigen aus BRAUNSHAUSEN besuchten (vor der franz. Revolution) nach alter Gewohnheit die Gottesdienste in Kastel oder auch die in der Hauskapelle der Mariahütte, obwohl sie von der kirchlichen Behörde nach Nonnweiler verwiesen wurden. Die Braunshausener widersetzten sich jedoch. Nur zögernd erkannten sie Nonnweiler als ihre Pfarrei an, wenn auch nur für kurze Dauer, denn bereits 1795 kehrte Braunshausen nach Kastel zurück. Doch schon 1803 wurden sie der Pfarrei Otzenhausen zugewiesen, bis sie endgültig 1821 wieder nach Kastel zurückkehrten" (Quelle: Festschrift "700 Jahre Pfarrei St. Wilfried Kastel")

Bereits am 4.6.1810 hatte der Bischof von Trier dem Pfarrer von Kastel, damals Diözese Metz, die Verwaltung von Braunshausen übertragen. Das entsprechende Schreiben des Bischofs von Metz an den damaligen Pfarrverwalter von Kastel hat folgenden Wortlaut (in der Übersetzung):

ANTWORT DES HOCHW. BISCHOFS VON METZ,
gerichtet an H. Hein, Pfarrverweser zu Castel, hinsichtlich des Ausscheidens der Einwohner von Braunshausen, wovon der andere Teil hier unten handelt, vollzogen zu Otzenhausen am 17. Februar 1810.

Metz, den 5. April 1810

Der Herr Bischof findet es niemals schlecht, wenn ein Pfarrverweser seiner Diözese Gläubige einer Nachbardiözese betreut, allemal, wenn er dazu eingeladen und ermächtigt wurde durch die bischöfliche Behörde.

Dies ist ein Akt der Nächstenliebe, dem sich zu widmen er sie selbst veranlaßt und der in den angrenzenden Pfarrgemeinden gegenseitig praktiziert wird gemäß einer Übereinkunft zwischen den Bischöfen von Metz und Trier.

Wenn Hochwürden, der Bischof von Trier, Ihnen die Einwohner von Braunshausen oder von anderen Orten oder Siedlungen in der Nachbarschaft von Castell anvertraut hat,

so kümmern Sie sich um sie und betrachten Sie sie als Ihre Pfarrangehörigen, niemals vergessend, daß sie Diözesanen von Trier bleiben und daß Sie sich an Trier wenden müssen für die Genehmigungen, die Sie benötigen.

Nehmen Sie, Herr, die Versicherung
meines vollständigen Vertrauens,

Dubois, Generalvikar. "

"Der vor der Reformation von der Pfarrei Achtelsbach abhängige Ort EISEN hielt sich später bald an Nonweiler, bald an Birkenfeld, bald an Neunkirchen (Nahe), wurde aber 1752 von Nonweiler dauernd aufgenommen." (Quelle: J. Marx, Geschichte der Pfarreien) Der Ort wurde bei der Neuregelung 1803 im Ortsverzeichnis sowohl bei Otzenhausen als auch bei Züsch aufgeführt.

Die wenigen Katholiken von SÖTERN wandten sich im Streit mit Nonweiler bald von Otzenhausen ab und der Pfarrei Neunkirchen/Nahe zu.

Nur SCHWARZENBACH blieb auf viele Jahrzehnte Filiale der Pfarrei Otzenhausen. Der Ort wurde zwar während einer mehrjährigen Vakanz - von 1812 - 1816 und 1818-1846 gab es in Otzenhausen keinen Pfarrer - für die Jahre 1827 - 1850 nach Neunkirchen/N umgepfarrt, kam jedoch 1850 auf Drängen der Einwohner nach Otzenhausen zurück. Diese Verbindung blieb bestehen bis 1927, als die Pfarrvikarie Sötern-Schwarzenbach gegründet wurde. Bereits 1876 in der Zeit des Kulturkampfes wurde der Grundstein zu einer eigenen Kapelle gelegt.

So war es gekommen, daß die einst zusammengehörigen Orte Sötern und Schwarzenbach, Braunshausen und Otzenhausen in kirchlicher Hinsicht getrennte Wege gingen. Auch die drei Jahrhunderte währende Vereinigung mit Nonweiler war zerbrochen. Die Wunden, die sich die Streitenden in dem langjährigen Hin und Her gegenseitig beibrachten, schmerzten noch lange Zeit nach. Und ganz bestimmt haben manche Rivalitäten späterer Jahrzehnte zwischen den einzelnen Orten ihre Wurzeln im "Nonweiler Kirchenstreit".

PFARRER der kath. Pfarrei St. Hubertus
in Nonnweiler bis 1800

1516 Freudenburg Johann
1524-1525 Dormont Johann
1525 Kellens Johann von Hermeskeil
1546 Hersath Wilhelm
1569 Runkel Petrus, Regens in Reinsfeld
 Dreisanus Arnold, Kaplan
1581-1582 Kastel Peter
1620 Lintes Peter
1625 Bredimus Nicolaus
1650 Geint Michael
1670-1715 Meintzer (Mentzer) Simon
1715-1730 Kiesgen Joh. Georg
1730-1758 Paquin Johann, Trier
1758-1771 Ludwig Peter
1771-1795 Hein Joh. Heinrich, + 19.06.1795 in Nonnweiler
1795-1802 Torsch Wilhelm aus Ernst bei Cochem

SCHULLEHRER im Pfarrbezirk Nonnweiler

1711 Ponschog ? Caspar, in Nonnweiler
1723 Birenfeldt/Binsfeld Johannes "
1737-1750 Götten Joh. Georg "
 Witwer aus Burgen
1740-1750 Gross Peter aus Ottweiler "
1753 Schneider Jakob in Eisen
1778-1797 Schumacher Jakob in Nonnweiler
1801 Baasch Peter in Otzenhausen
1807 Weyand Maximilian in Braunshausen
 aus Kusel
1815 Schumacher Matthias in Nonnweiler
1819 Stürmer Konrad in Nonnweiler

Müller im Pfarrbezirk Nonweiler

1673	Brosius Christoffel	in Nonweiler
1689	Remigius? Johannes	"
1694	Feit Nikolaus	Söttern
1700-1735	Brosius Adam	Nonweiler
1730	Bauer Johannes	"
1742-1780	Feit Nikolaus jr.	Otzenhausen
1753-1774	Leismann Peter	Eisen
1754-1770	Schneider Johannes	Bierfeld
1760-1777	Biehl Johannes	Nonweiler
1770-1790	Simon Michael	Bierfeld
1780-1795	Simon Jakob	Bierfeld
1780-1801	Feit Joh. Nikolaus	Schwarzenbach
1788-1800	Blasius Caspar	Nonweiler
1792-1820	Haubert Emmerich	Nonweiler
1796-1810	Blasius Matthias	Nonweiler
1800	Janson Nikolaus	Nonweiler
1810	Stüber Thomas	Otzenhausen
1810	Simon Matthias	Bierfeld
1815	Becker Peter	Mühlfeld u. Nonweiler
1819	Langenfeld Matthias	Buweiler

Quellenangaben

Kirchenbücher der kath. Pfarrei St. Hubertus
in Nonnweiler von 1679 bis 1798

Abgabenliste des Amtes Grimburg von 1624

Steuer- und Abgabenlisten des Amtes
Schaumburg aus dem 16. Jahrhundert
(Departementsarchiv Nancy)

Standesamtsakten des Amtes Nonnweiler
für die Zeit der Französischen Revolution
und danach bis 1820

Kirchenbuch Nr. 1 der kath. Pfarrei St. Hubertus,
Nonweiler, Bistumsarchiv Trier, Abt. 560, 109

Nr. 1 = S. 1 - 276 Filialen: Bierfeld, Otzenhausen,
 Schwarzenbach, Sötern und Eisen

Taufen von 1720 - 1766

S. 1-14 sehr beschädigt; S. 63-68 fast ganz herausgerissen

Jahr	Taufen
1720	15
21	26
22	13
23	12
24	14
25	13
26	13
27	16
28	12
29	19
1730	16
31	17
32	19
33	23
34	17
35	-
36	23
37	24
38	24
39	36
1740	23
41	25
42	27
43	30
44	25
45	45
46	34
47	30
48	24
49	33
1750	30
51	35
52	43
53	44
54	39
55	43
56	34
57	36
58	42
59	35
1760	32
61	35
62	43
63	21
64	30
65	41
66	5
	<hr/>
	1236
+	360 (1679-1719)
	<hr/>
	1596

Kirchenbuch Nr. 2 Nonnweiler (S. 1 - 205)
 - Bistumsarchiv Koblenz Abt. 560, 109 -

Taufen	1679 - 1716/7	S. 131	
"	1714	" 96	
	1716 - 1719	" 119	<u>leere Seiten:</u>
Heiraten	1730 - 1736	" 101	76, 200
	1736 - 1756	" 77	
	1756 - 1769	" 105	
	1792	" 201	
Sterbefälle	1732 - 1754	" 125	
	1761 - 1798	" 1	

Seite	Zeitraum	Taufen	Heiraten	Sterbefälle	insgesamt
1-199	1679	3			
	1681	3			
	1682	8			
	1683	7			
	1684	5			
	ohne Datum	13			
	1685	5			
	1686	2			
	1687	8			
	1688	11			
	1689	13			
	1690	7			
	91	14			
	92	12			
	93	10			
	94	2			
	95	7			
	96	13			
	97	8			
	98	6			
	99	8			
	1700	13			
	01	13			
	02	7			
	03	6			
	04	14			
	05	5			
	06	8			
	07	13			
	08	4			
	09	6			
	1710	11			
	11	13			
	12	13			
	13	9			
	14	9			
	15	15			
	16	6			
	17	8			
	18	17			
	1719	5			
		<hr/>			
		360			

Seite	Zeitraum	Heiraten	Sterbefälle			
101-104	1730	4				
	31	6				
	32	5	125-130	1	1791	15
	33	2		9	92	20
	34	7		4	93	20
	35	2		3	94	9
77-118	36	8		7	95	16
	37	5		3	96	9
	38	12		1	97	12
	39	4		-	1798	13
	1740	2		6		
	41	8		14		114
	42	9		18		+ 494
	43	3		7		<u>608</u>
	44	3		1		
	45	10		8		
	46	10		5		
	47	5		7		
	48	6		6		
	49	5		3		
	1750	1		4		
	51	9		-		
	52	4		3		
	53	5		12		
	54	5		6		
105-118	55	8				
	56	11				
	57	10				
	58	2				
	59	8				
	1760	11				
	61	5	1-75	5		
	62	10		9		
	63	4		10		
	64	7		7		
	65	5		12		
	66	10		20		
	67	16		5		
	68	4		12		
	69	1		25		
	1770			14		
	71			7		
	72	1792:	13	7		
	73	s. 201-	265	17		
	74	205		18		
	75			15		
	76			7		
	77			15		
	78			14		
	79			9		
	1780			9		
	81			22		
	82			7		
	83			15		
	84			24		
	85			16		
	86			11		
	87			8		
	88			7		
	89			10		
1790				9		= 494

Auszug aus dem Kirchenbuch der kath. Kirche
 St. Hubertus in Nonnweiler - Buch Nr. 2, 205 Seiten,
 archiviert im Bistumsarchiv Trier, Abt. 560, 109

Seite 198

6. October 1670

Registrum A me Simone Meintzer ex
antiquo renovatorum der debitore
der Kirch Nonnweiler

Erstlich hatt empfangen Kurtz Clas undt sein geschwestert
 zu Soetern funfundzwanzig glten (Gulden). das unterpfandt:
 die gartenwies: gibt jharlich ein flor.: undt 12 alb.

Item Schu Peter von Heidenberg: mit Verwilligung seiner
 Hausfrawn: Hundertundfunfzwanzig glten: das unterpfandt
 das antheil der obersten wiese auf der Heidenberger hoch-
 hütt: so theilet mitt seinem schwager Niclas:

noch eine wies in selbiger hochhütt gelegen oben hinterm
 Paulus Jost, unten zu Mühller Clas: noch ein felt im
 Spinnerweg, helt ungeferh ein halben morgen Landts oben
 hinterm Lex Trein: unten zu Thomes Hans: noch ein felt auf
 Müllet: helt ein fiertheil Landts oben zu Lex Trein Wittib,
 unten zu Beckers Theis: Item ein garten: zu Poten Loch ge-
 nandt, oben Niclas Clas: unten Engelbarchts Maringer: gibt
 jharlich 6 flo. undt 6 alb.

Item hat empfangen Hermes Clas von Otzenhausen zehn glten:
 unterpfandt: ein garten bey seinem haus gibt jährlich 15
 alb:

Item hat empfangen Andreas Hoffman von Nāwmagn mit Ver-
 willigung seiner Hausfrawn Joannet

Kirchenbuch Nr. 3 der kath. Pfarrei Nonnweiler
 - Bistumsarchiv Trier - S. 1 - 139, Taufen 1766-1798

Jahr	Taufen
1766	22
67	30
68	34
69	26
1770	32
71	27
72	42
73	46
74	35
75	39
76	42
77	53
78	44
79	45
1780	42
81	36
82	52
83	38
84	40
85	42
86	49
87	44
88	55
89	43
1790	46
91	67
92	69
93	51
94	57
95	70
96	48
97	59
98	40
	<hr/>
	1465
	+ 1236 (1720-1766)
	<hr/>
	2701

Kirchenbuch Nr. 4 der kath. Pfarrei
 St. Hubertus Nommweiler - S. 1 - 63
 - Bistumsarchiv Trier -
Sterbefälle von Kindern 1767-1798

Jahr	Sterbefälle
1767	4
68	13
69	16
1770	11
71	8
72	2
73	3
74	12
75	9
76	20
77	7
78	17
79	8
1780	9
81	15
82	5
83	9
84	13
85	21
86	6
87	11
88	10
89	9
1790	21
91	25
92	28
93	14
94	24
95	16
96	10
97	9
98	33
	<u>418</u>

3 Personenstandsbücher vom Standesamt Nonnweiler
(Geburten, Heiraten, Sterbefälle) von 1800-1820)

erhalten am 6.9.1983

Jahr	Geburten	Heiraten	Sterbefälle
1800	9	2	3
1	61	29	24
2	90	13	37
3	70	14	27
4	84	14	73
5	86	15	28
6	81	13	59
7	92	11	29
8	81	16	48
9	90	16	54
1810	82	23	58
11	88	9	46
12	87	19	57
13	99	19	65
14	78	9	75
15	110	35	54
16	105	26	66
17	108	9	99
18	136	11	123
19	142	20	98
1820	112	10	82
Sa.	1891	333	1205

Geburtenbuch angelegt am 29. Fructidor 8. J. = 15.09.1800

Sterbebuch " " 19. " 8. J. = 06.09.1800

Die Kirche St. Hubertus in Nonnweiler

Nur selten vereinigen sich Siedlungsname, Patrozinium und Patronatsrecht zu einem so eindeutigen Zeugnis über die Frühgeschichte eines Ortes wie in Nonnweiler, obwohl für die Zeit vor dem Jahre 1300 die Quellen schweigen.

Das Visitationsregister von 1569 nennt das Kollegiatsstift in Pfalzel als Inhaber des Patronatsrechts. Frühere Zeugnisse fehlen, doch führt der Siedlungsname weiter. Das Kollegiatsstift Pfalzel wurde durch den Trierer Erzbischof Poppo um 1027 gegründet, der dabei das Stiftungsgut eines um 700 in Pfalzel entstandenen Frauenklosters verwendete (vgl. F.J. Heyen in HSt S. 258). Stifterin des Frauenklosters war Adela, eine Tochter Irminas von Oeren und - nach Wampach - eine Enkelin des als Heiligen verehrten Seneschalls Hugobert oder Hubert, der in seinem Alter noch Bischof von Maastricht wurde (vgl. C. Wampach, Irmina von Oeren und ihre Familie, Trierer Zeitschrift 3, 1928. Vgl. Ewig S. 214 u. 234. Für das Hubertuspatrozinium darf man sich nicht auf das angebliche Jahr 1182 auf dem Hubertushorn in Nonnweiler berufen. Vgl. KD Trier-Land S. 256. Der Name eines Pfarrers Nikolaus Klink ist für 1182 unmöglich.)

Der Siedlungsname Nonnweiler weist auf Nonnen, d.h. auf ein Frauenkloster hin. Wenn nun der Rechtsnachfolger eines Frauenklosters in Pfalzel später als Patronats- und Zehntherr einer Hubertuskirche in Nonnweiler erscheint, dann schließt sich - wenn nicht alles täuscht - die Indizienkette: Nonnweiler entstand als Siedlung auf Grundbesitz des Frauenklosters Pfalzel, und die Kirche erhielt den mit der Klosterstifterin so eng verbundenen Heiligen zum Patron. Als letztmöglicher Zeitpunkt für die Gründung von Nonnweiler ergibt sich damit die Zeit vor der Umwandlung des Frauenklosters in ein Kanonikerstift. Die Ortsnamenform weist grundsätzlich in die Zeit vor 800, wenn man berücksichtigt, daß Nonnweiler in einem von -weiler-Orten fast freien Gebiet liegt.

Der Ort Nonnweiler erscheint in Urkunden von 1323 und 1330 als ein Lehen der Trierer Erzbischöfe an die Raugrafen, denen wir auf dem Hochwald als Inhaber Trierer Lehen so häufig begegnen. Das Lehen in Nonnweiler hatten sie 1330 als Unterlehen an Irmgard, die Gemahlin Johanns genannt Plate vom Stein weitergegeben. (Vgl. Töpfer 1 nr 179 u. 203.) Von den Raugrafen kam Nonnweiler an die Herren von Finstingen, die im benachbarten Bezirk Sötern-Eberswald Trierer Lehen besaßen. (Vgl. die Ausführungen über den Pfarrbezirk Sötern.) Heinrich von Finstingen belehnte 1398 den Klaus von Sötern mit dem Dorf Nonnweiler. (StA 56 nr 2699. 1447 wurde Thomas von Sötern durch Johann von Finstingen belehnt.) Aus späteren Belehnungen erfahren wir, daß zum Lehen auch die Gerichtsbarkeit und die Gerechtsame an Wald und Wasser gehörten. Erben der Herren von Finstingen wurden die Wildgrafen zu Daun und Rheingrafen zum Stein, doch änderte sich bis in das 16. Jahrhundert hinein nichts an der Belehnung der Herren von Sötern. (Ebd. Johann Wildgraf zu Daun zu Kirburg, Rheingraf zum Stein, Graf zu Salm und Herr Finstingen belehnt den Johann von Sötern mit dem Eberswald, Hermeskeil und Nonnweiler.)

Im Bewußtsein blieb aber auch die Trierer Oberlehensgewalt, wie das Weistum von 1553 zeigt, das dem Trierer Erzbischof das Hochgericht, die Schatzung und andere Rechte zuspricht.

Zum Pfarrbezirk Nonnweiler gehörte ursprünglich nur die Filiale Bierfeld. Als aber im benachbarten Pfarrbezirk Sötern das lutherische Bekenntnis durch die Landesherren eingeführt worden war, blieben die zum Hochgericht Eberswald gehörenden, aber der kurtrierischen Landeshoheit unterstehenden Orte Otzenhausen und Schwarzenbach zunächst für einige Jahrzehnte ohne Pfarrkirche. Kurz nach dem Jahre 1600 wurden sie durch Erzbischof Lothar von Metternich der Pfarrkirche in Nonnweiler zugewiesen, die 1752 auch Pfarrkirche für die Achtelsbacher Filiale Eisen wurde. (Vgl. de Lorenzi 1, S. 245. BA Trier, Abt. 44 nr 50a, S. 193 (Visitation 1739).)

(Weitere Quellen: Pauly, Siedlungs- und Pfarrorganisation im alten Erzbistum Trier - Das Landkapitel Wadrill, Trier 1965, Veröffentlichungen des Bistumsarchivs Trier, herausgegeben von Bistumsarchivar und Bistumskonservator Prof. Dr. A. Thomas - im Selbstverlag des Bistumsarchivs Trier)

Abkürzungsverzeichnis

*	geboren
+	gestorben
*+	totgeboren
oo	geheiratet
Ioo	1. Ehe
IIoo	2. Ehe
S.	Sohn
T.	Tochter
Ww.	Witwe(r)
o.w.A.	ohne weitere Angaben
FB	Familienbuch
DOS	Deutsches Ortssippenbuch
...	Datum unbekannt
k.	katholisch
ev.	evangelisch

Hinweise zur Buchbenutzung

Das Familienbuch Nonweiler ist nach Familiennamen alphabetisch und innerhalb des Familiennamens chronologisch geordnet.

Im Ortsverzeichnis sind alle Orte, ausgenommen Nonweiler, angegeben. Neben dem Ortsnamen stehen die Familiennummern.

Im Namensverzeichnis sind alle Familiennamen in alphabetischer Folge enthalten; die Geburtsnamen der Ehefrauen sind eingeklammert.

Jede Familie hat eine Familiennummer, die oben links neben dem Heiratsdatum steht. Der Familien- eintrag enthält Familien- und Vornamen, Beruf Geburtsort, Geburtsdatum, Sterbedatum; der Wohnort ist unterstrichen. Unter den Eheleuten stehen die Namen ihrer Eltern mit Ortsangabe. Dann folgen die aus der Ehe hervorgegangenen Kinder in zeitlicher Geburtenfolge. Soweit die Daten der verheirateten bzw. verstorbenen Kinder festgestellt werden konnten, sind diese hinter dem Geburtsdatum vermerkt.

Bei den Familiennamen ist die verschiedene Schreibweise vermerkt, die Vornamen sind in der heute üblichen Schreibweise angegeben.

1 oo vor 1679

Adams Johannes * ... von Nonnweiler
(S. von A.

... Helena * ... in ...
(T. von

Kinder:

Paten:

Johann Adam * 20.10.1679 Johannes Peters und Maria Zender,
beide von Nonnweiler
Nicolaus * 14.01.1682 Schneiders Claß und Maria Nowers,
beide von Bierfeld
Maria * 25.04.1684 Hever Peter und Maria Bawers,
beide von Nonnweiler

2 oo vor 1688

Adams Jacob * in .. wohnhaft in Nonnweiler
(S. von A. ...

.... Helena * ...
(T. von ...

Kinder:

Michael * am Feste Thomas Schneiders Michael von Bierfeld
= 29 12.1687 und Sophia Oster von Nonnweiler
oo vor 1711 Helena ...

3 oo vor 1711

Adams Michael * 29.12.1687 in Nonnweiler
(S. von A. Jacob und Helena, ")

.... Helena * in ...
(T. von ...

Kinder:

Johannes * 02.11.1710 Johannes Schneider, Nonnweiler,
Maria Meyer von Geiweiler
Matthias * 24.12.1712 Matthias Klein, Schwarzenbach,
Barbara Heuer, Nonnweiler
Joannet * 04.01.1715 Meyers Michael, Gehweiler,
Meyers Joannet von Bierfeld
Nicolaus * 25.09.1718 Nicolaus Heuer und Dorothea
Bill, beide von Nonnweiler

oo 29.04.1766

4 Alles Jacob * um 1745 in Rohrbach bei Freisen
(S. von A. Joh. Wilhelm und Anna Maria Haas, ")

Mayer Agnes * 12.09.1740 in Nonnweiler
(T. von M. Johann und Elisabetha

Kinder:

Magdalena * 26.01.1767 oo vor 1791 Nicolaus Bouillon
Maria * 28.10.1768 + 28.4.1795
Matthias Petrus * 18.12.1773 oo vor 1798 Catharina Bartel
Maria Elisabetha * 08.01.1776
Severinus * 12.01.1779
Johann Jacob * 12.06.1782 oo vor 1816 Katharina Biegel

5 oo vor 1798

Alles Matthias Peter * 18.12.1773 in Nonnweiler
(S. von A. Jacob und Agnes Mayer ")

Bartel Catharina * in Hermeskeil
(T. von B. Johannes und Anna Schmitt, ")

Kinder:Paten:

Peter * 26.11.1797

Peter Götten, Nonnweiler, und
Anna Maria Bartel, Tochter von
Joh. Bartel aus Hermeskeil

6 oo vor 1815

Alles Jacob, Tagelöhner, * 12.06.1782 in Nonnweiler
(S. von A. Jacob und Agnes Mayer, ")

Biegel Katharina * ... in ...
(T. von B. ...)

Kinder:

Peter * 24.12.1815

Wilhelm * 14.07.1818

Anna Maria * 28.07.1820

7 oo vor 1701

Andres Johannes * ... aus Senn (?) bei Trier

.... Agnes * ...

Kinder:

Johann Richardus * 22.07.1701 Joh. Richardus Merscher von
Montz und Margaretha Burg aus
Lauschied

8 oo vor 1765

Andres Nicolaus, Hirt, * ... in Woltzburg, wohnhaft Nonnweiler
(S. von A. ...)

Höffener Barbara * in Heddert
(T. von H. ...)

Kinder:

Johann Peter * 17.12.1764

Johannes * 22.12.1766 oo vor 1796 Barbara Ferger

Maria Magdalena * 13.11.1768

Nicolaus * 15.12.1770

Matthias * 17.03.1773 + 29.8.1820, Hirt

Jacobus * 14.05.1775

Emmericus * 13.12.1778

Michael * 16.01.1781

Martin * 31.05.1783

9 oo vor 1782

Andres Heinrich * ... in ... vagabundi, z.Zt. Otzenhausen

Dayven Eva * ... in ...

Kinder:

Matthias * 17.05.1782

10 oo vor 1796

Andres Johannes * 22.12.1766 in Nonnweiler
(S. von A. Nicolaus und Barbara Heffner, ")

Ferger Barbara * 15.01.1778 in Bierfeld
(T. von F. Johannes und Eva Hollinger, ")

Kinder:

Maria * 18.02.1796 + 20.3.1796

Angela * 17.12.1797 - 14.1.1798

Marie *

Anna * 07.05.1816

Peter * 03.11.1818

oo 24.5.1832 Peter Wallmann, Braunschweig

11 oo vor 1769

Angel Johannes, Kuhhirt, * ... in Bosen

S. von A. ...

Werner Anna * in Otzenhausen

(T. von W. ...)

Kinder:

Johannes * 1769 oo 5.11.1793 Christina Barth, Buweiler

.... * .. 12.1772 + 19.5.1774

Michael * 28.11.1775 in Bosen oo 1797 Barbara Rimpel

Anna * 07.10.1780 " "

12 oo vor 1787

Angel Georg * in ... wohnhaft in Eisen

(S. von A. ...)

Dilmann Elisabetha * in ...

(T. von D. ...)

Kinder:Paten:

Johann Peter * 08.07.1787 Joh. Peter Georg, Nicolaus Kol-
mann, Theley, Magdalena Eleono-
ra Luder, Eisen, Anna Maria
Angel aus Bosen

13 oo 05.11.1793

Angel Johannes, Kuhhirt u. Feldhüter, * um 1769 in Bosen

(S. von A. Johannes, Kuhhirt, und Anna Werner, ")
+ 13.09.1799, 30 J., Buweiler

Barth Christina * 21.05.1768 in Buweiler

(T. von B. Johannes+ und Elisabetha Wilhelm, Buweiler)

Kinder:

Anna * 26.09.1794 + 3.3.1805

Johannes * 24.05.1796

Barbara * 21.02.1799

14 oo vor 1692

Arens (Arend) Johann Peter * in ...

(S. von A. ... wohnhaft in Nonnweiler

.... Engel * in ...

Kinder:Paten:

Adam * 20.01.1692

Adam Petri und Barbara Petri
aus Nonnweiler

15 oo vor 1708

Arens (Arendt) Petrus * in ...
 (S. von A. ... wohnhaft in Schwarzenbach
 Margaretha * in ...
 (T. von ...

Kinder:

Maria Barbara * 1708
 Apollonia * 17.05.1712

Paten:

Anna Barbara * 1714

Nicolaus Schneider, Kastel,
 A. Barb. Arns, Züsch, Maria Klein
 aus Schwarzenbach
 Johannes Rothgerber und Apol-
 lonia Arens, Schwarzenbach
 Nicolaus Baltes u. Barbara
 Klein, Schwarzenbach, und
 Anna Gimmler
 Martinus
 Matthias Schillo, Nonnweiler,
 A. Maria Tropcourt, Otzenh.,
 Helena Klein, Schwarzenbach

Maria Elisabeth * 23.02.1716

Maria Magdalena * 08.11.1718

16 oo um 1750

Arend Ludwig * 26.09.1723 in ...
 (S. von A. Petrus, Züsch)

Simon Anna Elisabetha * + 24.2.1774
 (T. von S. ..

Kinder:

....

17 oo 26.02.1759

Aquila Nicolaus * in Wadern
 (S. von A. Carl, ")

Detemple M. Gertrud * 21.09.1736 in Nonnweiler
 (T. von D. Jacob und Margaretha Chevallier, ")

Kinder:

....

II.

18 oo 13.10.1801 in Bliesen

Baasch Peter, Schulmeister in Otzenhausen, * 1773 in Neun-
 (S. von B. Carl u. Elisab. Weyand, Neunkirchen) Kirchen
 - Witwer der Christina Behles -

Craus (am) Anna * 25.10.1782 in Gudesweiler
 (T. von G. Nikolaus u. Katharina Stockey, ")

Kinder:

Jacob * 1803 + 2.3.1804, 1 J.
 Johann * 14.01.1804 + 26.2.1804
 Anna * 1805 + 15.9.1807, 2 J.
 Anna * 10.05.1808
 Jakob * 25.08.1810

19 oo 24.11.1762

Back Nicolaus * in St. Wendel(S. von B. Nicolaus, Bürger und Waffenschmied in St. Wendel,
und Margaretha ...)Welker Barbara * 08.09.1738 in Schwarzenbach

(T. von W. Johann Peter+ und Barbara Kuhn, ")

Kinder:

....

20 oo 07.01.1738

Backes Johannes * in Theley

(S. von B. Peter, ")

Emmerich Maria * 18.02.1716 in Bierfeld

(T. von E. Matthias und Katharina ... ")

21 oo vor 1727

Baldauf Severin * in Mettnich + 7.10.1761 in Nonnweiler

(S. von B. ...)

Mayer Gertrud * 27.10.1698 in Bierfeld

(T. von M. Peter und Dorothea, ")

Kinder:Paten:

Michael * 29.09.1727 Michael Hever u. Maria Craus, Nonnweiler

Adam * 29.04.1731 Adam Müller, Bierfeld u. Eva Kneppel, "

Maria * 22.11.1733 Martin Baldauf, Mettenich, u. Maria
Mayer, Nonnweiler

Johannes* 1735 Joh. Piesport u. Agnes Höwer, Nonnweiler

Matthias* 09.07.1739

22 oo 28.02.1755

Baldauff Johann * 1735 in Nonnweiler + 4.9.1769

(S. von B. Severin und Gertrud Mayer, ")

Meyer Catharina * 02.01.1733 in Nonnweiler + 26.11.1789

(T. von M. Johann und Agnes Biell, ")

Kinder:

Matthias * 08.01.1757

Severin * 27.10.1757

Maria Gabriele * 23.09.1759

Elisabetha * 15.04.1761

Johannes * 04.06.1763 oo vor 1811 Margar. Knippel

Maria Magdalena * 29.06.1765 oo vor 1789 Joh. Peter Utzig

Matthias * 22.08.1767

Eva * 22.11.1769 oo vor 1792 Fanz Geyer

23 oo vor 1811

Baldauf Johann, Ackerer, * 04.06.1763 in Nonnweiler

(S. von B. Johann und Katharina Mayer, ")

Kneppel Margaretha * 11.11.1781 in "

(T. von K. Johann und Anna Haubert, ")

Kinder:

Katharina * 1811 + 13.11.1820, 9 1/2 J.

Adam * 11.06.1817

24 Ioo vor 1722

Barthelt (Bartel) Tobias * vor 1700 in "Villa Dominicana
(S. von B. + 30.1.1744 Otzenhausen in Tyroll")

Tilken A. Johanna * um 1700 in Otzenhausen
(T. von T. ...) + 21.4.1741 in "

Kinder:Paten:

Michael * 02.06.1722

Johannes * 29.03.1724 +

Anna Johanna * 31.10.1726

oo 16.6.1746 Joh. Clomann

Johannes * 10.10.1728

oo 29.9.1750 M.Barb.Wollspinner

Anna Katharina* 29.06.1730

Johann Peter * 25.10.1732

oo vor 1755 A.Margaretha Back
aus St. Wendel

Paulus * 02.01.1734

Cornelius Colling u. A.

Johanna Bergmann, Otzenh.

Joh. Cuhn, Schwarzenbach,

Johanna Schillo, Otzenh.

Simon Bermond, Bosen, Anna

Catharina von Otzenhausen

Peter Man du pays de Liege,

Maria S_cneider, Otzenh.Paulus Man und Helena Tilken,
beide von Otzenhausen

25 IIoo 17.08.1741

Höwer Maria Margaretha * 24.03.1712 in Nonnweiler
(T. von H. Johannes, Viehhirt in Otzenhausen)

- IIoo 3.5.1746 Christoph Treitz -

Kinder:Johann Michael * 28.11.1742
+ 24.11.1753Anna Maria * 20.08.1744
+ 17.01.1808

oo vor 1770 Joh. Peter Weissel

Joes Hoewer u. Michael

Hoewer u. Gertrud Bald-
auf, alle von NonnweilerPetrus Schmitt, Sötern, u.
A. Maria Höwer, Nonnweiler

26 oo 29.09.1750

Barthelt (Bartel) Johannes * 10.10.1728 in Otzenhausen
(S. von B. Tobias+ und Johanna Tilken, ")

Wollspinnerin Maria Barbara * in Sötern
(T. von W. + 28.2.1784 in Otzenhausen

....

27 oo vor 1755

Barthel Johann Peter * 25.10.1732 in Otzenhausen

Kurtrierischer Soldat + 24.11.1773 in Otzenhausen

(S. von B. Tobias und Johanna Tilken, wohnhaft in Schwarzenb.)Back Anna Margaretha * 1734 in St. Wendel + 20.1.1807 Otz.

(T. von B. Nicolaus, Waffenschmied, und Margaretha ... St. W.)

Kinder:Paten:

Anna Catharina * 27.06.1755 in Otzenh.

Johann Heinrich* 08.04.1759

+ 26.05.1848

Ioo 18.4.1784 Barb. Christ

IIoo 31.1.1791 Cath. Kuhn

IIIoo 27.8.1808 Barb. Jung

Joh. Heinrich Schillo, Johann
Jacob Baltes, Eva, Joh. Welkers
Frau u. Magdalena, Matthias
Klein Tochter

Maria Elisabetha * 04.02.1761 Nicol. Rothgerber, Joh. Langenfeld, M. Magdalena, Bernhard Leonhards Frau u. M. Elisabetha, Nicol. Kriegers To.
oo vor 1783 Peter Rausch

Anna Barbara * 05.02.1763 Nicol. Cällmer, Agnes, To. von Joh. Klein +, beide Schwarzenb., A. Barbara, Nicol. Backs Frau von St. Wendel

Maria Catharina * 31.03.1765 Nickel Back, Waffenschmied in St. Wendel, Joh. Tilken und M. Katharina Tilken, Otzenh. u. M. Cath. Baltens, Schwarzenb.

Johannes * 05.08.1766 Joh. Meisel, Schwarzenbach, Gertraud Traubin von Nollbach
+ ...

Johannes * 12.06.1767 Joh. Bury, Nonnweiler, Joh. Barthel, Otzenh., Cath. Litthardtin von St. Wendel, und A. Maria Barthelin, Schwarzenb.
oo vor 1796 Maria Hewer
Jan. 1795

Johann Jacob * 02.10.1770 Jacob Backens von Imweiler, Joh. Georg Kessler, Margar., Christian Freusen Tochter und M. Barbara Rothgerberin, alle von Schwarzenbach

Anm.: + 14.3.1789 Anna Margaretha Bartel geb. Tropicourt, Witwe Joh. Peter Bartel aus Otzenhausen.

28 oo *Jan. 5 - Karmel* vor 1798 = *Karmel*
Bartel Johannes * 12.06.1767 in Otzenhausen
(S. von B. Joh. Peter und A. Margaretha Back, ")
03.11.1765 - Karmel
Hewer Maria * 23.05.1766 in Nonnweiler?
(T. von H. Michael und Barbara Becker, ")
Kinder: *Ober H. Simbe, W. Kell. Spohn, Karmel*
Johannes * 24.11.1795
Maria * 24.06.1798 oo 9.11.1825 Joh. Gärtner, W. Barb. Nibbes,
29 oo vor 1716 *00 19.7.1835 dem. A. Maria Spohn, Baisweiler Ewald*
Bartellmais (Bartholomae) Gerardt * in ...
(S. von B. ...
Barthel Elisabetha * in Otzenhausen
(T. von B. + 19.4.1742
Kinder:
Matthias * 20.12.1716 Matthias Tropicourt und Barbara
oo vor 1741 Barbara Weber, Schillo, Otzenhausen
Baumholder

30 Ioo vor 1741
Bartholomae Matthias * 20.12.1716 in Otzenhausen
(S. von B. Gerardt und Elisabetha Barthel, ")
Weber Maria Barbara * in Erzweiler b. Baumholder
(T. von W. ... oder Oberalben bei Kusel
+ 25.10.1761 in Otzenh.
Kinder:

Anna Catharina * 18.01.1741 Franz Dupont u. Petrus Tropcourt
oo 5.5.1765 Matthias Preiss von Otzenh. u. Anna Mann u. Cath.
Moos von Otzenhausen
Johannes * 13.01.1744 Joh. Tropcourt u. Joh. Mann,
oo vor 1768 Eva Ronde Cath. Beckerin, Witwe von Otz.
u. Maria Welckerin, Schwarzenb.
Maria Barbara * 22.12.1746 Joh. Peter Steffen, Maria Tilken
oo vor 1771 Joh. Dupont u. Barbara Becker, alle von Otzenh.
Johann Matthias* 24.12.1749 Matthias Schanck, Otzenh., Joh.
Emmerich Hauptert, Bierfeld, und
Anna Maria Schneider, Selbach

31 IIoo 05.06.1764

Bartholomae Matthias * 20.12.1716 + 14.3.1796 in Otzenhausen
(S. von B. Gerardt und Elisabetha Barthel, ")

Schamary Maria Margaretha * + 16.1.1798 aus Aulenbach
(T. von Sch. Johann, Aulenbach)

Kinder:

Anna * 02.06.1765 oo vor 1795 Joh. Gottfried Diné
Johann Peter * 28.06.1766 oo vor 1792 Catharina Schaad
Michael * 17.02.1769 oo vor 1794 Anna Willems
Anna Maria * 06.02.1772 oo 4.5.1795 Peter Meis, Züsch
Maria Susanna * 10.02.1774
Johann Adam * 17.12.1776 Ioo vor 1804 Maria Dupont

IIoo 29.1.1811 Elisabeth Finkler

IIIoo 17.2.1812 Apollonia Longfils

Anm.: Sohn Matthias B. + 10.4.1778 in Otzenhausen
+ 16.3.1776 Jacob, 5 Jahre, Sohn der Witwe Margar.
Bartel, Otzenhausen

32 oo vor 1768

Bartholomei Johannes * 13.01.1744 in Otzenhausen
(S. von B. Matthias und Barbara Weber, ")

Ronde Eva * in Malborn
(T. von R.

Kinder:

Maria Catharina * 04.03.1768 + 19.3.1768
Anna Catharina * 24.04.1769 + 8.6.1769
Michael * 07.12.1773

33 oo vor 1792

Bartholomäi Joh. Petrus * 28.06.1766 in Otzenhausen
(S. von B. Matthias und Margaretha Schamary, ")

Schad Catharina * um 1754 in Baltersweiler + 8.8.1820 Otz.
(T. von Sch. Franz, Hirt, u. Elisabeth Schmitt, Gudesweiler

Kinder:

A. Maria Margaretha * 29.02.1792 + 20.8.1794
Anna Maria * 25.07.1794 + 25.6.1798
Matthias * 04.01.1797 + 17.1.1797
Anna Maria * 23.07.1798
Barbara * 29.09.1802

34 oo vor 1794

Bartholomäi Michael * 17.02.1769 in Otzenhausen
(S. von B. Matthias u. Margaretha Schamary, ")Willems Anna * in
(T. von W.)Kinder:Anna * 28.04.1794
Joh. Michael * 28.07.1797 + 28.6.1798

35 Ioo vor 1804

Bartholomé Joh. Adem * 17.12.1776 in Otzenhausen
(S. von B. Matthias und Margaretha Schamary, ")Duong Maria * 30.10.1765 in + 23.12.1810 (?)
(T. von D. Matthias und Catharina Beyer, ")Kinder:Anna Maria * 01.03.1804
Josef * 03.09.1806
Johann * 04.10.1810 + 17.3.1811

36 IIoo 20.01.1811

Finkler Elisabeth * 01.01.1779 in Otzenhausen
+ 01.01.1812
(T. von F. Paul und A. Dorothea Tropicourt, ")

37 IIIoo 17.02.1812

Longfils (Lory) Apollonia * um 1771 in Damflos
(T. von L. Joh. Konrad u. A. Maria Buchholz+, ")
- Witwe des Frenz Brück -Kinder:

Anna * 17.10.1813 + 17.10.1813, 1 Stunde

38 oo 10.07.1730

Bauer (Baur) Johannes, Müller aus Exweiler
* vor 1700 in ... + 6.2.1754 in Nonnweiler
(S. von B. Nicolaus und ...)Brosius Catharina * vor 1700 in Nonnweiler + 24.11.1773
(T. von B. Adam, Müller, u. Barbara, ")

- Witwe des Peter Biell aus Nonnweiler -

Kinder:Johann Peter * 27.08.1731 Joh. Peter Hauptenthal, Braunsh.,
Johannetta Meyers, Nonnweiler
Joh. Matthias* 19.07.1733 Joh. Matthias Welcker, Nonnw.,
Catharina Baur von Exweiler
Petrus * 31.08.1737 Peter Mayer u. Helena Mayer,
beide von Nonnweiler
Barbara * 07.01.1740 Nicolaus Baur, Exweiler, und
Barbara Klein, SchwarzenbachAnm.: Matthias Bauer wanderte 1765 über Wien in den Banat
aus.+ 12.3.1772 Michael, S. von Joes u. Maria Baur, Nonnw.
26 Jahre+ 25.6.1778 Matthias, S. von Matth. Baur u. Catharina
aus der Mühle Nonnweiler.

39 oo 12.11.1731

Bauer Martin * aus Birkenfeld + 23.11.1748 Nonnw.
(S. von B. ... - Witwer -

Schmitt Anna Margaretha * in .. aus Marck, Witwe
(T. von Sch. Joh. Matth. + 1.2.1772 in Nonnweiler

Kinder:

Johann Peter * 07.08.1731 Joh. Peter Mörsdorf und Joes
..alter.. Schwarzenbach und
Maria Barbara * 16.12.1742 Maria Schillo

40 oo 13.01.1739

Baur Johann Leonhard * in Nonnweiler
(S. von B. Nicolaus+)

..... Christina * in Otzenhausen
(T. von Laurentius, Bubulcus in Otzenhausen)

41 Beur (Bayer) Johann Caspar * in/Franken
(S. von B... Bürger von Lauteren, wohnhaft in Söttern

Balthasar Anna Barbara * in Eisen
(T. von B.

Kinder:

Anna Maria * 23.03.1737 Michael Baltes, Söttern, Maria
Luder, Eisen, A. Maria Baltes,
Schwarzenbach
Joh. Nicolaus * 17.07.1739 Joh. Christophorus Kuhn, Eisen,
Nicolaus Conrad, Söttern, A. Jo-
hanna Kellmer, Schwarzenbach, u.
Anna Barbara Gros, Gonesweiler

Anm.: Joh. Nicolaus Beverer aus Oberoffen, calvin., getauft
r.kath. am 4.7.1745 in Nonnweiler.

42 oo vor 1682

Becker Michael * von Bierfeld
(S. von B. ...

... Engel *
(T. von

Kinder:

Lisabeth * 09.05.1682 Emmericus Schmitt und Elisabetha
Nawers, beide von Bierfeld

43 Ioo vor 1713

Becker Peter * + 27.4.1763 - aus Mettnich
(S. von B... in Otzenh.

Chollaf Susanna * + vor 1722 in Otzenhausen
(T. von ...

Kinder:

Anna Barbara * 16.04.1713 Meyers Peter, Schwarzenbach, Anna
+ 09.02.1740 Catharina Kollhauer u. Barbara
Schillo, beide aus Otzenhausen

Johannes * 22.07.1714 Johannes Welker, Bosen, und
A. Barbara N., Otzenhausen
Joh. Matthias* 21.08.1718 Joh. Matthias, Bierfeld, Nico-
oo 11.11.1745 Margaretha laus Welcker, Otzenh., A. Maria
Merzelich, Eckelhausen Frans von der Erzkaul
Jacob * oo 22.7.1747 Margaretha Bock

44 oo vor 1717

Becker Franciscus * + vor 7.7.1737 Schwarzenbach
(S. von B. ...)

.....

Kinder:

Helena * um 1717 oo 7.7.1737 Johannes Rau, Dautweiler

45 oo vor 1720

Becker Joh. Matthias * um 1695 in Krettnich
(S. von B. ...)

Kolheyer Catharina * 07.06.1696 in Otzenhausen
(T. von K. Emmerich und Angela, ")

Kinder:

Matthias * um 1720 oo vor 1743 Catharina Giebel
Christiana * um 1722 Ioo 31.1.1741 Johann Rorhgerber
IIoo 10.1.1758 Johann Dewald
Barbara * 25.03.1724 Peter Becker u. Barbara Colling,
oo vor 1750 Michael Heber beide aus Otzenhausen
Johanna * 05.02.1726 Matthias Weck vom Züscher Hof u.
oo vor 1753 Johannes Meyer Johanna Man, Otzenhausen
Anna Maria * 04.11.1727 A. Maria Man u. Tobias Bartholdt,
oo 2.10.1753 Joh. Moos beide von Otzenhausen
Johannes * 09.06.1729 Joh. Zimmer, Nonnw. u. Apollonia
oo 10.1.1760 Angela Horn Colling, Otzenhausen
M.Margaretha * 27.05.1731 Peter Mayer, Otzenhausen, und
oo 27.4.1753 Peter Heck M. Margaretha Frantz
Catharina * 01.11.1733 Cornelius Colling, Otzenhausen,
oo 16.11.1757 Joh.Görgen u. Catharina Mattes, Bierfeld

46 IIoo vor 1723

Becker Peter aus Mettnich, Witwer der Susanna aus Otzenh.

Chillot Anna * + 14.3.1771 in Otzenhausen
(T. von Ch. ...)

Kinder:

Catharina * 06.01.1723 Johannes Bergmann u. Catharina
oo um 1741 Matth. Hauptenthal Tropicourt, Otzenhausen
Johanna * 17.03.1725 Joh. Becker, Mettnich, u. Johanna
Mann, Otzenhausen
Barbara * 07.02.1727 Hans Matthias Becker u. Barbara
oo 25.10.1744 Stephan Marchand Tilcken, Otzenhausen
Johannes * 24.05.1730 Joh. Schillo u. Christina
Steffen, beide aus Otzenh.
Anna Christina * 20.12.1731 Nicol. Becker, Mettnich, Anna
Christina von Otzenhausen
Anna Clara * 08.02.1733 Joes Becker, Mettnich, A. Clara
Lorig, Braunschhausen

Anna Maria * 27.09.1738 Francois Dupont u. A. Maria
 oo 25.2.1767 Joh. Schneider Mann, Otzenhausen
 Peter * 27.11.1740 Peter Tilken, Maria Tilken,
 oo 17.5.1768 A. Maria Kuhn beide aus Otzenhausen
 Agnes * oo 25.2.1767 Peter Öhm aus
 Rissenthal

47 Ioo vor 1743

Becker Joh. Matthias * um 1720 in Otzenhausen
 (S. von B. Matthias und Catharina Kollhauer, ")

Gewel (Giebel) Catharina * ... in Lockweiler
 (T. von G. ...)

Kinder:

Johannes * 10.04.1743 Joes Gewel, Lockweiler, und
 oo 13.5.1767 Maria Heck Christina Rothgerberin, Schwarzenb.
 Petrus * 13.01.1745 Petrus Gewel, Lockw., u. Johanna
 + Becker aus Otzenhausen
 Barbara * 19.04.1746 +
 Michael * 13.02.1749 oo vor 1774 Eva Heck
 Catharina * 25.11.1751 oo vor 1774 Daniel Weis

Iloo vor 1754

Buwen Catharina * aus Lockweiler (?)

Barbara * 04.04.1754
 Petrus * 20.02.1757 oo vor 1780 Cath. Tropicourt
 Matthias * 23.07.1760 oo vor 1785 Cath. Mayer
 + 09.02.1814

48 oo 11.11.1745

Becker Matthias * 21.08.1718 in Otzenhausen
 (S. von B. Peter u. A. Susanna Chillot, ")

Merzelich Margeretha * u, 1720 in Eckelhausen
 (T. von M. Johannes+ - von Heidenburg -

Kinder:

Maria Barbara * 12.03.1747 +
 Johannes * 23.05.1752
 Maria Barbara * 09.03.1756 oo vor 1777 Matthias Mörsdorf

49 oo 22.07.1747

Becker Jacob * in Otzenhausen + vor 1797
 (S. von B. Peter und A. Susanna Chillot, Schwarzenbach)

Bock Margaretha * in Walhausen + 2.2.1797 Schwarz.
 (T. von B. Simon u. A. Maria Leismann, Walhausen)

Kinder:

Maria Margaretha * 17.01.1751 Joh. Mayer, Matthias Rothgerber,
 oo vor 1782 Joh. Schwinn Margar. Klein u. Maria Welcker,
 Joh. Heinrich * 01.04 1753
 Barbara * ~~1758~~ + 14.3.1777, 19 J. in Schwarz.

25.01.1758
 = Mithard

50 oo 10.01.1760

Becker Johannes * 09.06.1729 in Otzenhausen + 5.5.1769 in
(S. von B. Joh. Matthias, ") Bierfeld

Horn (Horren) Maria Angela * 01.06.1733 in Bierfeld
(T. von H. Michael aus Lauterburg)

Kinder:

Johann Thomas * 09.08.1760
Michael * 05.03.1762 + 23.4.1769
Matthias * 26.09.1764
Anna * 10.06.1766 + 10.9.1768
Johannes * 10.10.1768

51 IIIoo 5.11.1760

Becker Joh. Matthias, Synodalis, * um 1720 in Otzenhausen
(S. von B. Matthias und Cath. Kollhauer, ")
- Witwer der Cath. Buwen (Buben) -

Huff Anna * aus Bescheid + 8.3.1783 Otzenhausen
(T. von H. ... - Witwe des Joh. Peter Holtz - Büschfeld

Kinder:

Anna Maria * 11.10.1761 Anna Maria Schömer, Bierfeld,
oo vor 1794 Matth. Welker Matthias Kirsch, Krettnich
Nicolaus * 14.09.1766
Matthias * 22.01.1769 + 25.9.1769

52 oo 13.05.1767

Becker Johann * 10.04.1743 in Otzenhausen + 17.3.1769
(S. von B. Matthias und Catharina Giebel, ")

Heck Maria * 15.03.1746 in Bierfeld
(T. von H. Nicolaus und Gertrud Mattes, ")
IIoo vor 1767 Johannes Müller -

53 oo 17.05.1768

Becker Peter, Ackerer, * 27.11.1740 in Otzenhausen
+ 23.01.1805
(S. von B. Peter+ u. Anna Chillot, ")

Kuhn Anna Maria * in Mettnich
(T. von K. Johann + 16.12.1793 in Otzenh.

Kinder:

Anna Maria * 26.03.1770 oo Nicolaus Treitz
Peter * 06.10.1771 + 14.11.1771
Joh. Peter * 27.08.1772 + 15.05.1776
Johannes * 03.03.1775 + 26.08.1780
Catharina * 24.10.1776
Peter * 12.07.1778 oo 30.12.1806 Anna Lindemann
Anna * 18.02.1780
Magdalena * 08.01.1782
Eva * 08.12.1784 + 11.07.1785
Joh. Adam * 03.06.1786
Josef * 08.03.1788 + 2.7.1790
Anna Maria * 05.04.1790 + 28.2.1816
Johannes * 13.07.1792

54 oo vor 1771

Becker Matthias * in Mühlfeld + 16.12.1819 in Otzenh.
(S. von B. ... 75 J.)

Stephen Anna Maria * 26.03.1753 in Otzenhausen
(T. von St. Peter und A. Maria Busch, ")

Kinder:

Johann Peter * 21.04.1771
 Elisabetha * 13.12.1772 oo vor 1792 Wendelinus Leismann
 Peter * 02.02.1775 + 19.4.1776
 Anna Maria * 15.01.1777
 Maria Dorothea * 02.04.1780
 Maria * 16.02.1783 + 4.3.1784
 Johannes * 28.05.1786 oo 27.6.1815 Anna Gerend
 Matthias * 29.02.1788 + 18.1.1792
 Peter * 27.03.1790 + 19.3.1794
 Jacob * 10.09.1791

55 oo vor 1774

Becker Michael * 13.02.1749 in Otzenhausen
(S. von B. Matthias u. Catharina Göbel, ")

Heck Eva * 30.11.1754 in " + 10.8.1811
(T. von H. Nicolaus u. Gertrud Mattes, ")

Kinder:

Anna * 25.10.1773
 Barbara * 11.06.1776
 Matthias * 04.09.1778 oo 13.9.1804 M.Margar. Hans
 Michael * 05.12.1780 +
 Johannes * 01.12.1781 + 29.6.1785
 Petrus * 12.03.1785 oo 5.11.1811 Kath. Blasius, Mühlfeld
 Johannes * 11.07.1788
 Jacob * 27.11.1791

56 oo vor 1780

Becker Peter * 20.02.1757 in Otzenhausen
(S. von B. Matthias u. Catharina Buwen, ")

Tropcourt Catharina * in " "
(T. von T.

Kinder:

Katharina * 24.09.1780
 Magdalena * 14.01.1783
 Nicolaus * 22.09.1785 + 1.12.1797

57 oo vor 1783

Becker Joh. Nicolaus * in Nonnweiler
(S. von B. ...

Ferger Maria * in ...
(T. von F. ...

Kinder:

Anna * 16.12.1782 + 15.12.1784
 Johannes * 18.03.1785

58 oo vor 1784

Becker Johannes * in Nonweiler
(S. von B. ...)

Schank Elisabetha * in ...
(T. von Sch. ...)

Kinder:

Johann Nicolaus * 24.01.1784
Adam * 31.07.1787 + 18.1.1794
Johann Matthias * 17.06.1792 in Schwarzenbach
Maria Dorothea * 26. 10.1795

59 oo vor 1785

Becker Matthias * 23.07.1760 in Otzenhausen
(S. von B. Matthias und Catharina Buwen, ")

Meyer Catharina * in ...
(T. von M. ...)

Kinder:

Johannes * 16.03.1785 + 18.3.1785
Helena * 10.09.1788

60 oo vor 1789

Becker Matthias * in ...
(S. von B. ...)

Reisdorf Anna Maria * 17.10.1750 in Bierfeld
(T. von R. Peter und A. Maria Gard, ")

Kinder:

Johann Jacob * 15.01.1789
Matthias * 20.02.1792 + 22.1.1795

61 oo vor 1795

Becker Jacob * ...
(S. von B. ...)

Braunshausen

Linnig Maria * ...
(T. von L. ...)

Kinder:

Anna * 15.05.1795

62 oo vor 1797

Becker Johann Nicolaus * ...
(S. von B. ...)

Bierfeld

Honecker Maria * ...
(T. von H. ...)

Kinder:

Matthias * 25.02.1797

63 oo vor 1802

Becker Peter, Ackerer, *
(S. von B. ...)

Otzenhausen

Schank Maria * ...
(T. von Sch. ...)

Kinder:

Adam * 21.02.1802 + 21.2.1804
 Peter * 18.01.1805

Anm.: + 17.8.1809 in Bosen Becker M. Elisabeth, 76 J., ledig,
 Tochter von B. Jacob u. Elisabeth, Mackenroth.

64 oo 13.09.1804
Becker Matthias * 04.09.1778 in Otzenhausen + 17.5.1846 Schwes.
 (S. von B. Michael und Eva Heck, ")
Hans Maria Margaretha * 10.02.1789 in Schwarzenbach + 20.3.1826
 (T. von H. Nicolaus und Katharina Utzig, ")

Kinder:

Michel * 28.11.1806 + 26.4.1810
 Wilhelm * 28.09.1809 + 9.5.1810
 Anna * 11.05.1811
 Johann * 14.12.1813
 Jakob * 23.07.1816

65 oo 30.12.1806
Becker Peter, Schmied, * 12.07.1778 in Otzenhausen + 21.7.1854, 76
 (S. von B. Peter+ und A. Maria Kuhn+, ")
Lindemann Anna * um 1781 in Eiweiler + 29.9.1854, 75
 (T. von L. Andreas+ und Katharina Butterbach, Eiweiler)

Kinder:

Peter * 23.12.1807 + 5.3.1808

66 oo 27.06.1815
Becker Johann, Ackerer, * 28.05.1786 in Otzenhausen
 (S. von B. Matthias und A. Maria Steffen, ")
Gerend Anna * 27.04.1793 in
 (T. von G. Matthias und Maria Schmitt, ")

Kinder:

Jakob * 01.08.1815 + 30.1.1818
 Anna * 11.02.1818
 Peter * 31.12.1819

67 oo vor 1817
Becker Peter, Müller, * um 1785 in Mühlfeld
 (S. von B. ...)
Blasius Catharina * 18.05.1790 in Nonnweiler
 (T. von B. Caspar, Müller, u. A. Maria Mayer, ")

Kinder:

Anna * 22.12.1816 + 29.1.1817
 Michel * 14.01.1818 + 26.8.1818
 Peter * 21.06.1819

68 oo vor 1774

Befort Andreas, Zimmermann, * ... in Buhlenberg, wohnhaft
(S. von B. ... + 14.12.1777 in Eisen)

Bermann Maria Margaretha * ... in Ellenberg
(T. von B. ...)

Kinder:

Anna Gertrud * 29.05.1774 A. Gertrud Klos, Gollenberg und
Joh. Matthias Grünewald, Ellenberg
Susanna * 19.09.1777 oo 26.12.1798 Johannes Klos aus
Neuhütten geb. am 1.7.1770

69 oo vor 1793

Berang Antonius, Gießer, * in ... Mariahütte/Hammer
(S. von B. ...)

Scheurer Maria * 10.05.1770 in Nonnweiler
(T. von Sch. Matthias und Lucia Bonnert, ")

Kinder:

Johann Jakob * 22.03.1793 Lucia Scheurer, Nonnweiler, und
+ 05.01.1795 Joh. Jacob Hübgen, Mariahütte
Maria * 01.12.1795

70 oo vor 1718

Bergmann Johannes * in + 24.12.1736 in Otzenhausen
(S. von B. ...)

.... Johanna * in ...

- Iloo 4.11.1738 Emmerich
von Bubbelle, Illingen -

Kinder:

Matthias * 04.12.1717 Matthias Schillo u. A. Maria Trop-
court, Otzenhausen
Anna Josepha* oo 28.1.1742 Nicolaus Feit (Veit)
+ 21.05.1795 in Niederlinxweiler
Barbara * 30.04.1720 oo 6.11.1741 Johannes Rass, Otzenh.
Johannes * 29.10.1722 Joh. Tilken, Otz., A.Maria Klein,
Reinsfeld
Adrianus * 28.09.1726
Joh. Peter * 31.03.1729 Joh. Peter Deister, Birkenfeld,
Elisab. Dupont, Johanna Mans, Otz.
Johannes * 14.05.1731 Joh. Klein u. M. Elisabeth Gordnerin
vom Achtelsbacher Hof

71 oo vor 1734

Bergemer Johannes * in Roth/Luxemburg
(S. von B. ...)

Wagner (Cölsch) Catharina * in Sterpenich/Lux.

Kinder:

Susanna * 21.12.1733 D. Antonius Reling, altarista von St.
Wendel und Susanna Övin von Hobschet
Susanna * 02.03.1738 Peter Brixius, Schwarzenbach, und
Susanna Wagner, Sterbenich

72 oo vor 1771

Bernardi Antonius * in ... + 10.2.1798 Otzenhausen
(S. von B.

Hewer (Schmitt) Juliana * in ...
(T. von H. Johann und Margaretha

Kinder:

Anna Barbara * 01.09.1771 +
Anna Barbara * 13.07.1774
Anna Maria * 25.08.1777

73 oo vor 1758

Biegel Franz * in Sarrabsten
(S. von B. ...

Laym (Layen) Anna Elisabeth * in Walschbronnen
(T. von L.

Kinder:

Maria Magdalena * 18.10.1757

74 oo vor 1701

Bill (Biell) Johannes * in ... + vor 1734

(S. von B. ... wohnhaft in Nonnweiler
.... Anna Maria * + 5.2.1743 in "

Kinder:

Dorothea * 14.11.1700 Christophorus Brosius, Müller in
Nonnw. u. Dorothea Schmitt, Bierfeld
Agnes * 28.12.1704 Joes Klein, Schwarzenbach, und
oo vor 1729 Joh. Mayer Agnes Petri, Nonnweiler
Bernard * 22.01.1711 Bernhard Lang, Nonnweiler, und
oo 24.2.1734 Kath.MayerMargaretha Schmitt, Bierfeld
Petrus * 01.11.1717 Petrus Mayer, Nonnweiler, und
Maria Klein, Schwarzenbach

Ann.: + 16.6.1735 Maria Biell, virgo
+ 8.12.1745 Hans Nickel Biel, Nonnweiler

75 oo vor 1722

Biell Peter * in + vor 1730
(S. von B. ...

Brosius Catharina * vor 1700 in Nonnweiler + 24.11.1773
(T. von B. Adam, Müller, ")

- Iloo 10.7.1730 Nicolaus Bauer, Exweiler -

Kinder:

Johannes * 08.10.1722 Joh. Closmann, Gehweiler, und
+ Margaretha Brosius, Nonnweiler
Johannes * Fastsonntag Joes Welcker u. Barbara Mayer,
1726 (Febr.) beide von Nonnweiler

Ioo vor 1752 Helena Kneppel, Iloo 1.3.1767 Gertrud Rech

76 oo 24.02.1734

Bill Bernhard * 22.01.1711 in Nonnweiler
(S. von B. Johannes+ und Anna Maria, ")

Mayer Maria Catharina * in Gehweiler/Wadern
(T. von M. Michael, ")

- 77 Ioo vor 1752
Biehl Johannes, Müller, * Fastensonntag 1726 in Nonnweiler
 + 16.12.1777 in Mühle Nonnweiler
 (S. von B. Peter und Catharina Brosius, ")
Kneppel Helena * 02.07.1730 in Nonnweiler + 22.12.1765
 (T. von K. Emmerich u. Barbara Pilgram, ")
Kinder:
 Michael * 13.02.1752 Michael Scherer vom Greinhoff u.
 Catharina Kneppel, Nonnweiler
 Johannes * 26.08.1754 +
 Johannes * 07.10.1755
 Matthias * 18.03.1757 +
 Barbara * 04.04.1758
 Adam * 03.01.1762
 Matthias * 23.05.1763
 Maria * 30.10.1764 + 1.5.1767
- 78 Iloo 1.3.1767
Rech oder Hans Gertrud * in Linden/Oberthal
 (T. von H. .. Witwe des Rech aus Linden
Kinder:
 Matthias * 29.12.1768 + 20.5.1775
- 79 oo vor 1794
Biver Josef * in
 (S. von B.
Becker Anna Maria * in Nonnweiler
 (T. von B. ...
Kinder:
 Maria * 12.01.1794
- 80 oo vor 1723
Birenfeldt (Binsfeld) Johannes, Schullehrer in Nonnweiler
 (S. von B. ... * in
 Anna Catharina * in Nonnweiler ?
Kinder:
 Maria * 24.02.1723
 Servatius * 03.05.1724 Servatius Krieger, Wittlich, und
 Maria Mayer, Bierfeld
- 81 oo vor 1725
Bitton (Petton) Gabriel * in
 (S. von ... wohnhaft in Otzenhausen
 Maria * in ...
Kinder:
 Anna Maria * 12.05.1725 Heinrich Bitton, Illingen, und
 A. Maria Mans, Otzenhausen
- 82 oo vor 1728
Bithon Franciscus * in .. wohnhaft in Bierfeld
 Anna Maria * in ...
Kinder: Michael Mayer, Nonnweiler, und
Elisabetha * 25.02.1728 Elisabetha Schmitt, Bierfeld

83 oo vor 1747

Blanc Pierre * in Provence/Frankreich

(S. von B.

z.Zt. Nonweiler

Brang Catharina * in ..

(T. von B.

Kinder:

Matthias * 12.10.1746

84 oo vor 1756

Blasius Friedrich * in Züsch + 17.4.1769 Otzenhausen

(S. von B.

- vagabundi -

Bouillon Catharina * aus Züsch + 25.1.1790 Otzenhausen

(T. von B.

Kinder:

Elisabetha Margaretha * 1756 + 6.7.1792

(Kind: Johann Jacob * 2.7.1784 Otz.)

Anm.: + 29.12.1774 Christina Bles, Witwe aus Otzenhausen

85 oo vor 1788

Blasius Caspar, Müllervon Mühlfeld, * 1765 in Mühlfeld

(S. von B.

Meyer Anna Maria * in Nonweiler/Mühle

(T. von M....

Kinder:

Matthias * 16.01.1788 + 13.4.1791

Catharina * 18.05.1790 oo vor 1817 Peter Becker, Mühlfeld

Matthias * 07.10.1791 + 28.5.1792

Michael * 07.03.1793 + 8.9.1793

Michael * 28.01.1795

Johannes * 07.02.1798 + 13.2.1798

- siehe FB Neunkirchen/Nahe -

86 Ioo vor 1796

Blasius Matthias, Müller, * 1758 in Sauscheid, + 16.4.1810

(S. von B. Michael u. Catharina Graeffler, ") 54 J.

Gillen Catharina * in Eisweiler + 10.6.1797 Nonweiler

(T. von G. ...

Kinder:Michael * 27.05.1796 Michael Blasius, Müller ex Sauscheid,
Helena, Frau des Christophorus Gillen
aus Eisweiler/Pfr. Furschweiler

87 IIoo vor 1798

Feltes Catharina * in

(T. von F.

Kinder:Josef * 23.08.1798 Joseph Blasius, Morscholz, und
Catharina Kleuck, Wadern

Franz * 05.05.1804

Anna Maria * 30.08.1806 + 30.4.1808

Nikolaus * 14.07.1808

88 oo vor 1818

Blasius Matthias, Tagelöhner, * 1770 in ... wohnhaft in
(S. von B. Nonnweiler

Alles Anna Maria * ... in ...
(T. von A.

Kinder:

Matthias * 12.11.1817

89 oo vor 1754

Blechschiem Johannes * aus dem Creuzwald
(S. von B. z.Zt. Nonnweiler

Graff Maria Anna * in
(T. von G.

Kinder:

Matthias * 26.05.1754

90 oo vor 1723

Bolging (Bulging) Bernhard * in wohnhaft in
(T. von B. Otzenhausen

..... Maria * in ..

Kinder:

Johanna * 06.07.1723 Peter Becker und Johanna Schillo,
Otzenhausen

91 oo vor 1733

Borré (Borre, Boiré) Matthias * in Lockweiler
(S. von B.... + 5.2.1784 in Bierfeld

Nauert Magdalena * in Lockweiler + 21.3.1777
(T. von N.

Kinder:

Angela * 06.12.1733 Johannes Boiré, Lockweiler und
+ 20.12.1762 Angela Kropps, Birkenfeld

Joh.Michael*23.12.1736 Joh.Michael Horreur, Bierfeld, u.
Gertrud Mayer, Wadrill

Matthias * 10.07.1739+ Petrus Reuter u. Maria Maur, beide
von Lockweiler

Anna Maria* 18.02.1743

Matthias * 05.11.1745 oo 28.1.1777 = St. Wendel: Anna M. Drees, To.v.

92 Ioo vor 1754

Borré Adam * in Bierfeld + 5.1.1781
(S. von B.

Piesport Dorothea * in Nonnweiler ?
(T. von P.

Kinder:

Johannes * 16.06.1754 oo vor 1782 Elisabetha Scherer

93 Iloo vor 1762

Schmitt Johanna * 02.04.1738 in Bierfeld
(T. von Sch. Johannes und Elisabeth Kestelberger, ")

Kinder:

Petrus * 25.11.1761 oo vor 1788 Eva Lauer

Johann Michael * 10.11.1764
 Matthias * 06.04.1767
 Anna Maria * 23.03.1770 oo vor 1796 Johannes Emmerich
 Helena * 21.11.1773 oo vor 1798 Peter R. Isdorf
 Barbara * 14.04.1777 + 19.9.1777
 Johann Jakob * 22.10.1778

94 oo vor 1778

Borre Jacob * in ...
 (S. von B. *v. Borle Jakob FB Kappel, Nr. 74* Nonnweiler)

Junck Margaretha * in...
 (T. von J.)

Kinder:

Petrus * 01.09.1778

95 oo vor 1779

Borre Petrus, Schuster, * + 21.12.1795 in Bierfeld
 (S. von B.)

Schneider Magdalena * in ...
 (T. von Sch.)

Kinder:

Catharina * 29.01.1779
 Johannes * 02.12.1780 + 20.4.1781
 Helena * 13.03.1782 +
 Matthias * 22.05.1783
 Petrus * 28.06.1786 oo vor 1815 Margar. Leismann
 Helena * 19.05.1789
 Johannes * 14.07.1792 oo 23.11.1818 Kath. Feit

96 oo vor 1782

Borre Johannes * 16.06.1754 in Nonnweiler
 (S. von B. Adam und Dorothea Piesport, ")

Scherer Elisabetha * in ...
 (T. von Sch.)

Kinder:

Magdalena * 30.05.1782
 Johannes * 15.03.1785 oo vor 1815 Johanna Mayer
 Johann Jakob * 13.09.1789

97 oo vor 1788

Borre Petrus, Schuster, * 25.11.1761 in Bierfeld
 (S. von B. Adam und Johanna Schmitt, ")

Lauer Eva * in
 (T. von L.)

Kinder:

Matthias * 24.10.1787 + 5.7.1788
 Anna Maria * 12.09.1789 + 28.9.1791
 Helena * 25.12.1790 oo 27.1.1815 Peter Kaufmann
 Anna * 14.04.1792
 Maria * 15.10.1794 + 9.12.1794
 Matthias * 24.12.1795
 Catharina * 31.05.1798

98 oo vor 1790

Borre Johannes, Schuster, * in Bierfeld
(S. von B.

Schneider Catharina * in ...
(T. von Sch.

Kinder:

Johannes * 22.11.1789
Petrus * 23.10.1792
Catharina * 21.12.1795

99 oo 23.11.1818

Borré Johann, Schuster, * 14.07.1792 in Bierfeld
(S. von B. Peter+ und Margaretha Schneider, ")

Feit Katharina * 21.04.1794 in " "
(T. von F. Peter, Schuster, und A. Maria Adams+, ")

Kinder:

Peter * 11.05.1819

100 oo vor 1719

Bouillon Philippus * in
(S. von B. wohnhaft in Otzenhausen

..... Maria * in ...

Kinder:

Franz * 07.01.1721 in Schwarzenbach + 13.11.1769
oo um 1748 Maria Elisabeth Neumann aus Züsch

Johanna * oo vor 1750 Joseph Franz, Züsch

101 oo vor 1791

Bouillon Nicolaus * in ...
(S. von B.

Alles Helena * 26.01.1767 in Nonnweiler
(T. von A. Jacob und Agnes Mayer, ")

Kinder:

Petrus * 29.08.1791 oo vor 1816 A. Maria Schneider
Anna Helena * 19.11.1793 + 25.2.1795
Anna Maria * 16.01.1796

102 oo vor 1816

Bouillon Peter, Tagelöhner, * 29.08.1791 in Nonnweiler
(S. von B. Nicolaus und Helena Alles, ")

Schneider Anna Maria * in Bierfeld
(T. von Sch. ...

Kinder:

Peter * 30.08.1816
Anna * 10.03.1819

103 Ioo vor 1767

+ 30.8.1791 in Otzenhausen
Brandenburg Joh. Leonhard, Eisenschmied, * in ...
(S. von B. .. aus der Eisenschmiede bei der Abtei
Himmerod, wohnhaft in Otzenhausen

Weiss Margaretha * in Lauschied
(T. von W. + 9.4.1769 in Nonnweiler

Kinder:

- Jacob * 02.06.1767
 Johannes * 18.03.1769 + 16.4.1769
- 104 IIoo vor 1772
Feil Regina * in ... + 6.12.1771
 (T. von F. ...
Kinder:
 Matthias * 04.12.1771 + 8.12.1771
- 105 IIIoo vor 1772
Preus Anna Catharina * in ...
 (T. von P.
Kinder:
 Catharina * 21.01.1773 oo 2.6.1799 Joh. Peter Geib, Züsch
 * 24.01.1772
- 106 IVoo vor 1778
Bartholomae Anna Catharina * ... in ...
 (T. von B.
Kinder: *Johann * 08.08.1776 - hickenburg (Thalburg) oo 28.4.1804 = Telling*
 Matthias * 1778 + 27.10.1796, 18 J. *Elisab. Schick*
 Anna * 02.12.1782 *R. 2.11.1782 Telling*
- 107 oo vor 1715
Braun Matthias * in Ebersweiler/Lothringen
 (S. von B.
 ... Anna Maria * in ...
Kinder:
 Agnes * 22.12.1714 Joh. Peter Lang u. Agnes Petri,
 beide aus Nonnweiler
- 108 Ioo vor 1740
Braun Peter * in ... wohnhaft in Nonnweiler
 (S. von B.
 Magdalena * + 15.7.1740 in "
- 109 IIoo 09.02.1741
Gierend Anna Clara * in Oberlöstern
 (T. von G. Matthias+, ")
- 110 oo vor 1775
Braun Joh. Michael * in ... + 24.4.1783 in Otzenhausen
 (S. von B.
Helmes Anna * in
 (T. von H. ...
Kinder:
 Anna Maria * 11.12.1774 +
 Anna Maria * 14.02.1777
 Petrus * 30.12.1778
- 9. FB Thalburg, Nr. 102*

111 oo vor 1776

Braun Josef * um 1742 in Weiler/Furschweiler, wohnhaft
(S. von B. in Sötern)

Hornez Gertrud * in
(T. von H.)

Kinder:

Franz Wendel * 29.09.1776
Jakob * 02.08.1778 oo 17.1.1802 A. Maria Mann
Joh. Christian * 04.04.1790 in Obersötern

112 oo 17.01.1802

Braun Jakob, Tagelöhner, * 02.08.1778 in Lorscheid
(S. von B. Josef u. Gertrud Hornez, Rebweiler) + 23.3.1814
in Braunshausen

Mann A. Maria * 06.09.1777 in Braunshausen + 22.2.1836, 68
(T. von M. Johann und Katharina Klein, ")

Kinder:

Anna * 05.11.1804 + 24.1.1823, 20
Jakob * 17.07.1805 oo 15.5.1834 Mayer, Widen
Peter * 02.10.1807 oo 22.10.1843 Beckner, Sehm, Sotzener, Kae
Josef * 02.04.1810 + 25.2.1818
Johann * 05.02.1812 + 5.2.1812, 3 Stunden
Johann * 23.06.1813

113 oo 28.12.1807

Braun Johann, Schuhmacher, * 1783 in Oberlöstern
(S. von B. Matthias+ u. Katharina Tisgen, ")

Rausch Elisabeth Kath. * 07.11.1782 in Otzenhausen
(T. von R. Peter und Elisabeth Bartel, ")

Kinder:

Peter * 22.10.1808
Johann * 05.08.1810
Matthias * 18.10.1814 + 5.1.1818
Jakob * 24.06.1820

114 oo vor 1759

Breier Heinrich * aus dem Reinfeldler Wald
(S. von B.)

Bellevits Anna Maria * in ...
(T. von B.)

Kinder:

Johann Heinrich * 02.02.1759

115 oo vor 1743

Breyer Hans Peter * in Hildesheim, wohnhaft in Bierfeld
(S. von B.)

Lauer Maria * ... in Löstern
(T. von L.)

Kinder:

Maria * 17.06.1743 Joes Lauer, Löstern, und
Maria Thome, Sitzerath

- 116 oo vor 1764
Breuer Peter * in Nunkirchen
 (S. von B.
 Dorothea * ... in Steinberg
Kinder:
 Maria * 04.02.1764
- 117 oo vor 1673
Brosius Christophel * in Nonnweiler
 (S. von B.
Müller Barbara * in ...
 (T. v. M.
Kinder:
 Adam * 17.03.1673 Adam Cremer, Nonnweiler, und
 (St. Gertrudentag Agnes Müller, Mettnich
- 118 oo vor 1700
Brosius Adam * 17.03.1673 in Nonnweiler, Müller
 (S. von B. Christoph und Barbara Müller, ")
 Barbara * in ... + 22.3.1736
Kinder:
 Catharina * vor 1700 Ioo vor 1722 Peter Biehl
 IIoo 10.7.1730 Johannes Bauer
 Margaretha * 05.02.1700 Adam Jacobi, Nonnw., Margar.
 Krieger, Schwarzenbach
 Petrus * 18.06.1702 Peter Hauptenthal, Braunsch.,
 Susanna Lang, Nonnweiler
- 119 oo 02.02.1773
Brunner Martin * in Nonnweiler
 (S. von B. Friedrich, Eisenschmied, u. Anna Maria, ")
Weiler Barbara * 19.08.1746 in Kastel
 (T. von W. Nicolaus u. Catharina Johann, Kastel)
Kinder:
 Jacob * 25.10.1773
Anm.: Joh. Adam Brun aus Otzenhausen wanderte 1765 über
 Wien in den Banat aus.
- 120 oo vor 1770
Brunner (Bronner) Jacob * in ... Eisenwerker in Kastel
 (S. von B.
Groß Gertrud * in ...
 (T. von G.
Kinder:
 Anna Maria * um 1770 + 22.1.1777, 7 Jahr
 Nicolaus * 1774/75 + 22.2.1776, 2 J.
 Jacob * 19.01.1777
 Peter * 24.12.1779 + 24.4.1784

121 oo vor 1681

Bücher (Bicher) Matthias * in Braunshausen
 (S. von B. Hans, + 17.1.1733 in "
 + 25.11.1701

..... Catharina * in + 8.7.1732 in "
 (T. von

Kinder:

Johannes * 05.03.1681 Joes Schmidt u. Catharina Hau-
 pelerin
 Maria Gertrud*12.10.1683 Maria Gertrud Gimmlerin u. Peter
 Hupendal
 Maria * oo vor 1720 Matthias Barth
 Petrus * 1686 Ioo vor 1714 A.Margar. Baltes
 IIoo vor 1720 Maria Haan
 Matthias * 15.02.1690 Matthias Haan u. Anna Wagner
 Ioo vor 1719 Angela Wagner
 IIoo vor 1727 A. Maria Mörsdorf
 Joh. Michel * 16.05.1696 Joh.Michel Bart, Schwarzenbach,
 oo vor 1729 Maria Mörsdorf und Anna Maria Lorig
 Joh. Bernard* 14.10.1699 Joh. Bernard Coret, Sötern,
 Susanna Gimblerin
 Helena * 12.04.1701 Wewers Helena u. Johann Schill
 oo vor 1730 Peter Schneider

Anm.: + 11.3.1705 Jacob Bicher, Braunshausen

122 Ioo vor 1714

Bücher Petrus * 1686 in Braunshausen
 (S. von B. Matthias und Catharina, ")

Baltes Anna Margaretha * in Schwarzenbach, + 27.5.1718
 (T. von B. Matthias und Elisabetha, ") in Schwarz.

Kinder:

Catharina * 26.04.1714 Adam Baltes, Schwarzenbach,
 oo 1.7.1741 Ludwig Colling und Catharina Hauptenthal
 Matthias * 20.01.1716 Matthias Bicher u. M. Cath. N.
 aus Bosen

123 Ioo vor 1719

Bücher Matthias * 15.02.1690 in Braunshausen
 (S. von B. Matthias und Catharina, ")

Wagner Angela * in + 24.4.1723
 (T. von W.

Kinder:

Magdalena * 14.02.1719 Matthias Hauptenthal u. Magdalena
 oo 29.1.1744 Adam Gans Bicher
 Barbara * 07.01.1721 Joh. Petrus Haan u. Barbara Bonnert
 von Wadrill

124 IIoo vor 1720

Bücher Petrus * 1686 in Braunshausen + 2.12.1765
 (S. von B. Matthias und Catharina, ")

Haan Maria * 1694 in "
 (T. von H. Matthias und Helena, ")

Kinder:

Johannes * 04.10.1719+ Joes Hauptert u. Maria Bicher
 Magdalena * 21.12.1721 Joh.Matth. Wagner, Magdal. Bicher
 Ioo 13.2.1748 Michael Max
 Ioo vor 1752 Johannes Linnig
 Joh. Peter * 01.05.1724 Joh. Peter Lorig, Kath. Kling
 oo 8.1.1755 Maria Wilhelm, Selb.
 Joh. Michael * 09.05.1727 Joh. Michael Bicher, M.Cath.Faus
 Anna Maria * 23.10.1728 Joh. Peter Haan, A.Maria Hauptenth.
 Johannes * 10.04.1731+ Joh. Lorig, Maria Bicher
 Johannes * 24.02.1736 Joh. Wilhelm, A. Maria Petri
 A. Catharina * 24.06.1739 Peter Schneider, A.Cath. Bicher

Ann.: + 29.11.1765 A. Catharina Bücher, Braunshausen.

125 Ioo vor 1727

Bücher Matthias * 15.02.1690 in Braunshausen
 (S. von B. Matthias und Catharina, ")
 - Witwer der Angela Wagner -

Mörsdorf Anna Maria * in ... + 23.4.1778
 (T. von M.

Kinder:

A. Catharina * 09.11.1726 Nicol. Mörsdorf, A.Cath. Esch
 oo 21.1.1747 Johannes Finkler
 Anna * 10.01.1728 Nicolaus Petri, Anna Hauptenthal
 oo vor 1755 Johannes Petri
 Petrus * 06.09.1729 Peter Bicher, Anna Schneider
 oo vor 1752 Anna Clamann
 Matthias * 28.09.1730 Joh.Matth. Barth, Barb.Mörsdorf
 oo 1.3.1756 M.Susanna Welker
 Johannes * 08.07.1732 Joh. Schömbert, A.Barb. Finkler
 Ioo 4.2.1777 Cath. Franck
 Ioo 24.6.1779 Anna Hauptenthal
 Maria * 22.12.1735 Peter Hauptenthal, Maria Bicher
 A. Regina * 20.10.1738 Joh. Scherer, Regina Freydhoff

126 oo 8.2.1729

Bücher Joh. Michael, Ackerer, * 16.05.1696 in Braunshausen
 (S. von B. Matthias u. Catharina, + 28.11.1738

Mörsdorf Maria * in Kastel

(T. von M. Nicolaus, ") - Ioo 22.6.1739 Peter Barth -
Kinder:

Joh. Peter * 12.09.1728 Joh.Peter Mörsdorf, A.Clara Lorig
 Matthias * 21.09.1731 Matthias Bicher, A.Maria Bicher
 oo 1.3.1756 Susanna Welker, Sötern
 M. Catharina * 16.03.1734 Matth. Hauptenthal, M.Cath.Barth
 Magdalena * 26.11.1736 Peter Schneider, Matthias Schnei-
 der u. Margaretha Bicher

127 oo vor 1730

Bücher Matthias, Kuhlhirt zu Bosen, * in ..
 (S. von B.

... Anna Eva * in ...

Kinder:

Joh. Wilhelm * 08.04.1730 Joh. Johnny, Wilhelm Kessler,
 Johannetta Schank, Margaretha
 Maria Marion (Kibu. Sötern)

128 oo vor 1751

Bücher Matthias * in Braunshausen

(S. von B.

Tesser/Thesser/Thesen Margaretha * in Nuhweilerhof

(T. von T. ...

+ 16.11.1765 Braunsh.

Kinder:

Peter * ... oo 15.2.1774 Catharina Zender
 Nicolaus * 19.07.1751 oo vor 1782 Johanna Schneider
 Jacob * 30.03.1753 Jacob Becker, Mühlfeld, M.Cath.
 Bicher, Braunshausen
 Anna Maria * 19.01.1755 Joh. Schneider, Braunsh., Anna
 Maria Thessen vom Nuhweiler Hof
 Catharina * 31.12.1756 Ioo 10.2.1778 Johannes Göllebenberg
 IIoo 29.6.1786 Peter Krämer, Kastel
 IIIoo 25.10.1791 Nicolaus Finkler
 A. Elisabetha * 20.10.1758 Elisabetha Thesen, Nonnweiler
 Matthias * 25.02.1760 Matth. Hauptenthal, Helena Linich
 + 16.11.1765 aus Braunshausen

Anm.: + 8.5.1770 Matthias Bicher, Ackerer u. Witwer, Braunsh.

129 oo vor 1752

Bücher Joh. Peter * 06.09.1729 in Braunshausen + 30.5.1772

(S. von B. Matthias und A. Maria Mörsdorf, ")

Clamann Anna * um 1726 in ... + 19.8.1783, 57 J.

(T. von C.

Kinder:

Johannes * 22.09.1752 Joh. Matthias Bicher und Helena
 oo 13.2.1780 A. Maria, Witwe Linich, Braunshausen
 Matthias Hauptenthal
 Petrus * 15.01.1760 Petrus Haan, Kastel, Cath. Bicher
 oo 8.1.1784 A. Margar. Frantz von Braunshausen
 Maria * 19.01.1765
 Anna * 30.10.1768 oo 19.2.1789 Peter Schömer
 Matthias * ... oo 22.1.1782 Anna Welker
 Margaretha * ... oo 24.2.1784 Johann Schömer

130 oo 8.1.1755 in Neunkirchen/Nahe

Bücher Peter, Ackerer, * 01.05.1724 in Braunshausen

(S. von B. Petrus und Maria Haan, ")

Wilhelm Maria * 22.04.1723 in Selbach + 11.1.1773 "

(T. von W. Tilmann und Barbara Clamann, Selbach)

Kinder:

Petrus * 01.11.1755 Joh. Peter Barth, Maria Petri, Br.
 Joh. Friedrich * 18.1.1758 Joh. Friedrich Wilhelm, Selbach,
 Elisabeth Hauptenthal, Braunsh.
 Johannes * 31.03.1760 Joh. Schillo, Br., Maria Loth,
 oo 28.2.1786 Barbara Christ, Beuren Mettnich
 Margaretha * 1765 oo 19.2.1787 Matthias Giebel
 Nicolaus * ... + 20.1.1767

Anm.: + 3.7.1785 Peter Bicher, Ackerer, 44 J., Braunsh.

+ 27.1.1777 Peter Bicher, 40 J., Braunshausen

131 oo 1.3.1756

Bücher Matthias * 28.09.1730 in Braunshausen
(S. von B. Michael und Maria Mörsdorf, ")Welker Susanna * 17.06.1732 in Sötern
(T. von W. Matthias und Anna Elisabetha, Sötern)Kinder:

Catharina * 24.11.1756 Peter Schömer, Catharina Bicher
 Susanna * 25.12.1757 Nicol. Welker, Catharina Bicher
 Joh. Peter * 15.07.1759 Joh. Peter Bicher, Maria Petri
 + 25.10.1776, ledig Braunshausen
 Matthias * 07.11.1760 Matthias Barth, Margar. Lorig
 Nicolaus * 11.04.1766 Dorothea Welker, Nicol. Barth

132 oo 23.11.1762

Bücher Joh. Matthias * 21.09.1731 + 17.9.1778 Braunshausen
(S. von B. Matthias+ und A. Maria Mörsdorf, ")Welker Maria Susanna * 13.01.1744 in Otzenhausen
(T. von W. Peter und Maria Petri, ")Kinder:

Catharina * 12.10.1763
 Elisabetha * 29.12.1765 oo vor 1789 Carl Roth
 Susanna * ... oo vor 1786 Joh. Peter Spengler
 Anna * 10.01.1769 oo vor 1796 Jacob Kleist
 Matthias * 19.08.1772 oo 6.11.1800 Barbara Weisel
 Maria * 05.10.1777
 Anna Maria * 17.10.1782 (als Witwe)

133 oo 15.2.1774

Bücher Peter, Ackerer, * in Braunshausen
(S. von B. Matthias und Margaretha Thessers, ")Zender Catharina * in Beuren
(T. von Z. Anton und Anna Maria Schömers, Beuren)Kinder:

Anna * 14.12.1774
 Johannes * 20.06.1777
 Elisabetha * 10.02.1780
 Peter * 03.03.1782
 Margaretha * 06.11.1784

134 Ioo 4.2.1777

Bücher Johannes, Schneider, * 08.07.1732 + 15.08.1811 in
(S. von B. Matthias+ und A. Maria Mörsdorf, Braunshausen)Franck Catharina *-+ 31.3.1778 Braunsh.-in Eiweller
(T. von F. Matthias+ und Margaretha Göbel (+ 31.12.1803))

135 Iloo 24.6.1779

Hauptenthal Anna * 16.02.1746 in Braunshausen + 27.1.1824, 80
(T. von H. Matthias und Cath. Becker, ")
- Witwe des Matthias Wieser -Kinder:

Catharina * 27.05.1780 + 20.6.1792
 Johannes * 06.04.1782 + 22.2.1783
 Johannes * 08.03.1784 + 26.6.1843, 60
 Matthias * 14.03.1792 oo 29.8.1822 Barbara K...h

- 136 oo 13.2.1781
Bücher Johannes, Ackerer u. Schuster, * 22.09.1752 in
 (S. von B. Joh. Peter+ und Anna, Braunshausen)
Mattes Anna Maria * 18.05.1747 in Bierfeld
 (T. von M. Peter und Maria Kneppel, ")
 - Witwe des Matthias Hauptenthal -
 IIIoo Peter Schneider
- Kinder:
 Maria * 12.07.1783
 Nicolaus * 28.09.1786
- Ann.: + 13.8.1783 Bücher Johannes, Ack., 42, Braunshausen
 + 14.8.1783 Bücher Matthias, Ack., 30, Braunshausen
- 137 oo 27.02.1781 in Bliesen
Bücher Nicolaus, Ackerer, * 19.07.1751 in Braunshausen
 (S. von B. Matthias und Margaretha Tesser, ")
Schneider Johanna * 14.11.1753 in Gronig
 (T. von Sch. Matthias und Margaretha Becker, Gronig)
- Kinder:
 Jacob * 19.11.1781 Jakob Schneider, Gronig,
 Maria Linig, Braunshausen
 Nicolaus * 24.07.1783 Catharina Bicher
- 138 Ioo 22.1.1782
Bücher Matthias, Ackerer, * in Braunshausen
 (S. von B. Joh. Peter+ Ackerer u. Anna ")
Welker Anna * um 1764 + 17.9.1782, 18 J. "
 (T. von W. Joh. Adam, Schneider, und Anna Schömer, ")
- 139 IIoo 18.2.1783
Hauptert Margaretha * 1743 in Brotdorf
 (T. von H. Nicolaus+ und Gertrud, ")
 - 10 Jahre Magd in Nonweiler -
- 140 oo 8.1.1784
Bücher Peter * 15.01.1760 in Braunshausen
 (S. von B. Joh. Peter+ und Anna Clamann, ")
Frantz Anna Margaretha * in Züsch
 (T. von F. Josef+ und Johanna Bouillon, ")
- 141 oo 28.2.1786
Bücher Johannes * 31.03.1760 in Braunshausen
 (S. von B. Peter+ Ackerer und Maria Wilhelm, ")
Christ Barbara * um 1765/66 in Beuren
 (T. von Chr. Nicolaus+ Ackerer und Eva Nel, Beuren)
 -Ann.: + 24.4.1749 Franciscus Billiardt ex du Sap/Frankr.
 in Kastel, beerdigt von Kaplan Grison, Abentheuer
- 142 oo 6.11.1800
Bücher Matthias, Ackerer, * 19.08.1772 in Schwarzenbach
 (S. von B. Matthias und Susanna Welker, ")
Weisel Barbara * 1778 in "
 (T. von W. Peter und Christina Weisel, ")
- Kinder:

Matthias * 14.09.1801
 Anna * 09.02.1808
 Peter * 25.02.1810
 Jakob * 09.10.1812

143 oo vor 1783

Bourg Jacob * in Schalkenmehren
 (S. von B.

Schmitt Anna * 05.10.1760 in Otzenhausen
 (T. von Sch. Michael und Johanna Schank, ")

Kinder:

Anna * 12.08.1783 Anna Matthes, Otzenhausen,
 Christian Müller, Barweiler

144 oo 24.4.1759

Burghart Matthias * in H_ofeld
 (S. von B.

- Witwer aus Sitzerath -

Will Anna Maria * 23.02.1739 in Nonnweiler
 (T. von W. Johann und Agnes Heffener, ")

Kinder:

Anna Maria * 14.01.1762

145 oo vor 1769

Bourghart Heinrich * in Wolfersweiler + 3.7.1786
 (S. von B. in der Eisenhütte b. Bierfeld

Becker Anna Maria * 1724 in Bettingen + 23.11.1792, 68 J.
 (T. von B.

Kinder:

Jacob * 11.09.1769
 Theresia * 03.02.1772 oo vor 1796 Ludwig Detemple
 Matthias * 07.05.1773
 Heinrich * 04.07.1777

146 oo vor 1791

Burgard Johannes * 1756 in .. wohnhaft in
 (S. von B. Otzenhausen

Will Anna * in ...
 (T. von W.

Kinder:

A. Elisabeth * 20.07.1791 oo 1.2.1819 Philipp Frantz
 Anna * 19.09.1794 + 24.9.1794
 Johannes * 03.11.1795
 Jacob * 26.07.1798
 Johannes * 13.10.1800
 Anna * 01.06.1803
 Anna Maria * 30.08.1806

147 oo 20.5.1788 in Kastel

Burgard Martin * 1763 in Nonnweiler, Eisenhütte b. Bierfeld
 (S. von B. Heinrich u. A. Maria Becker, ")

Altendorf Elisabetha * 1769 in Willern
 (T. von A. Ludwig und Catharina Haas, ")

Kinder:

Barbara * 11.06.1792 Barbara Altendorf, Kastel, und
Matthias Burgard, Eisenh.St.Hubertus

A.Catharina* 12.05.1795

Nicolaus * 02.08.1797

148 *Anna Kaste ** oo 21.1.1836 *Jrnf. Lorig, Rosenthal*
oo 15.8.1778 in Neunkirchen/Nahe

Bourkholz Daniel * um 1756 in Gornesweiler
(S. von B. Christoph u. A. Maria Severin, ")

Hudon/Houton Magdalena * in Hilbesheim
(T. von H. Philipp und Maria Redet, ")

Kinder:

Joh. Carl * 22.12.1779

- siehe FB Wolfersweiler -

149 oo 7.2.1755

Burois Johann Baptiste * in Luxemburg
(S. von B.

von Hinn Catharina * in ...
(T. von H. Michael, sen. ---

- 150 oo vor 1745
Carolus Jodocus * in Mayen
 (S. von C.
Leckenbeuren Maria Elisabetha * in Montabaur
 (T. von L. ...
Kinder:
 Johannes * 06.04.1745 Joh. Rothgerber jr. u. Maria
 Rothgerber, beide Schwarzenbach
- 151 oo vor 1692
Caspari Cornelius * in ... wohnhaft in Eisen
 (S. von C.
 Maria Magdalena * in ..
 (T. von ...
Kinder:
 Johannes * 30.12.1691 Joh. Chillot, Otzenhausen,
 Agnes Klein, Schwarzenbach
 A.Maria Sibilla * 10.01.1696 Maria Sibilla Hunolstein, Sötern,
 Nicol. Schneider und Maria Barth,
 beide von Schwarzenbach
- 152 oo vor 1684
Chillot/Gillot/Gilo/Schillo Artur * ... in
 (S. von Ch. ... wohnhaft in Otzenhausen

Kinder:
 Andreas * Andreas Gilo und Ca...
 Catharina * Theis Klein u. Frau Catharina, Schwarz.
 Johannes * Baldes Johannes u. Frau Maria, Nonnw.
 Johanna * Georgius Macolor tum ... auf der Eisen-
 hütten Zisch und Hoannet Barchon, Züsch
 Barbara * Johannes Khun, A. Maria Tilmani, Zisch
 Johannes * Andreas Tilmani u. Joannet, Zisch
 Joannet * Matthias Hupertu u. Feit Khun, Otzenh.
 Matthias * Matthias Hupertu u. Feit Khun, Otzenh.
- 153 oo vor 1684
Gilo/Chillot Renardus * in ...
 (S. von .. wohnhaft in Otzenhausen
 Huberti * in ...
Kinder:
 Erasmus * Erasmus Gilo u. Catharina Gilo, Otzenh.
 Anna * Theis Gilo u. Anna Gilo, Otzenhausen
 oo vor 1702 Petrus Hauptenthal
 Maria * Sebastianus Borchon u. Maria Hoffmann,
 beide von Zisch
 Andreas * Andreas Gilo u. A. Maria Peter, Otzenh.
 Johannes * Peter Gilo u. Schwester Jeannet
 Henricus * Henrich Klein u. Schwester Catharina
 von Schwarzenbach

154 oo vor 1689

Gilo/Chillot Johannes * in Erzgräber, wohnhaft
(S. von ... in Otzenhausen

..... Anna Maria * in ...
(T. von ...

Kinder:

Anna Maria * 24.10.1688 Michael Forten (Fowten) von
Schwarzenb., Maria Broe, Otzenh.
Jeannet * Petrus Gortner u. Jeannet Gilo, "
Matthias * 14.02.1695 Matthias Schillo u. Jeannet
Schillo, beide von Otzenhausen
Johannes * 24.03.1698 Johannes Zypper, Limbach, und
Margaretha Schillo, Otzenhausen
Elisabeth Cath.*10.4.1704 Adam Petri, Nonnw., Catharina
oo vor 1728 Peter Meyer Schumacher, Schwarzenbach

155 oo vor 1691

Gilo/Chillot Peter * in Otzenhausen, wohnhaft in
(S. von .. Nonnweiler

..... Margaretha * in Nonnweiler + 15.7.1732
(T. von

Kinder:

Matthias * 19.05.1691 Matthias Heuer u. Maria Lang, Nonnw.
Apollonia * 19.05.1691 Michael Faust u. Apollonia, Otzenh.
Nicolaus * 25.03.1695 Nicolaus Petri, Nonnw., Johanna
Henrici, Otzenhausen
N.... * 09.03.1699
Helena * 29.05.1702 Joh. Schillo, Otzenhausen, und
Helena Collheb, Bierfeld

156 oo vor 1700

Schillo German * in ... wohnhaft in Otzenhausen
(S. von

..... Maria * in ...
(T. von

Kinder:

Antonius * 25.11.1699 Anton Dani u. Maria Schillo, Otzenh.
Maria * 23.08.1701 Antonius Dettring u. Margaretha
Schillo, Otzenhausen
Paulus * 20.08.1704 Paulus Mans, Otzenh., Anna Maria
Bart, Schwarzenbach
Johannes * 21.03.1707 Johann Rothgerber u. Helena Welcker,
Schwarzenbach

157 oo vor 1701

Schillo Johannes * in... wohnhaft in Otzenhausen
(S. von

Faus Jeannet * in Braunshausen + 21.5.1741 Otz.
(T. von F.

Kinder:

Anna * 09.05.1701 Joh. Schillo, Otz., Cath. Faus, Br.
Catharina * 09.05.1701
Johannes * 27.04.1704 Joh. Dorschet, Kostenbach, Helena
oo 25.9.1730 Maria Besch Faus, Braunshausen

Petrus * 15.06.1707 Petrus Bardt, Schwarzenbach, und
 oo 22.12.1731 Clara Lorig Elisabeth Paulus, Braunshausen
 Matthias * 28.10.1710 Matthias Schillo, Otzenhausen, und
 Anna Maria Faus, Braunshausen

158 oo vor 1711

Schillo Johannes * in wohnhaft in Nonnweiler
 (S. von

..... Anna Maria * in ..
 (T. von

Kinder:

Anna * 30.07.1711 Petrus Bill und Anna Bill, Nonnw.

159 oo vor 1712

Schillo Hans, Erzgräber, * in wohnhaft in
 (S. von Otzenhausen

... Maria * in ...
 (T. von

Kinder:

Anna * 08.05.1712 Paulus Mans u. Anna Tropicourt, Otz.

Georg * 10.06.1713 Georg Cuno, Erzgräber, u. Joannet
 Schillo, beide von Otzenhausen

Anna Barbara*12.07.1722

160 oo vor 1716

Schillo Johannes * in wohnhaft in Nonnweiler
 (S. von

..... Barbara * in
 (T. von

Kinder:

Matthias * 10.05.1716 Matthias Schillo, Nonnweiler,
 Catharina N., Gehweiler

161 oo vor 1727

Schillo Matthias * in ... wohnhaft in Schwarzenbach
 (S. von

.... Maria * in .
 (T. von

Kinder:

Joh. Heinrich * 02.10.1726 Joh. Tropicourt, Otz., Henrich
 oo vor 1749 Susanna Becker Hallauer, St. Wendel, u. Maria
 Klein aus Schwarzenbach

Joh. Matthias * 05.08.1732 Joh. Matthias Becker und Maria
 Tilcken, Otzenhausen

162 oo 25.09.1730

Chillot Hans * 27.04.1704 in Otzenhausen
 (S. von Ch. Johannes u. Jeannet, ")

Barth Maria * in Noswendel
 (T. von B. Peter, ")

Familie nach Schwarzenbach
 verzogen

163 oo 22.12.1731

Chillot Peter * 15.06.1707 in Otzenhausen + Juni 1773
 (S. von Ch. Johannes und Jeannet, ")

Fries Clara * in Braunshausen + 9.5.1768 in Br.
(T. von F. ... - Witwe des Peter Lorig -

164 oo vor 1732

Schillo Jacob * in ... Hammerschmiede Nonnweiler
(S. von

..... Gertrud * ... in ...
(T. von

Kinder:

Joh. Baptiste * 18.02.1732 Joh. Baptiste Dupont und Catharina Schillo, beide vom Hämmer

165 oo vor 1746

Schilo Jacob * in wohnhaft in Braunshausen
(S. von

Rau Maria * ... in ...
(T. von R.

Kinder:

Petrus * 04.02.1745 Petrus Schilo, Elisabeth Schilo
Johannes * 02.05.1748 Joh. Finkler, M.Catharina Bulge

166 oo vor 1749

Chillot Joh. Henricus * 05.08.1732 in Schwarzenbach
(S. von Ch. Matthias, + 05.01.1774 in " "

Becker Susanna * in Wahlen, + 19.6.1775
(T. von B.

Kinder:

Matthias * 06.07.1749
Johannes * 26.08.1751 +
Joh.Peter * 04.05.1755
Maria * 28.10.1757
Johannes * 27.02.1759
Nicolaus * 16.02.1762
Adam * 16.02.1762
Jacob * 10.04.1765

167 oo vor 1753

Schilo Jacob * in ... Eisenhütte Kastel
(S. von

Dietger Maria * in
(T. von D.

Kinder:

Gertrudis * 09.12.1752 Joh. Schilo, Br., Gertud Schilo, Otz.

168 oo 1.3.1756

Chillot Peter * in Nonnweiler
(S. von Ch. Antonius, ")

Junck Maria * 15.08.1725 in Selbach
(T. von J. Michael+ und Elisabeth Schmidt, Selbach)

Kinder:

Barbara * 20.01.1757

169 oo vor 1770

Chilot Peter * in ex Nunkirchen, Eisenhütte Buhs
(S. vonWeyand Margaretha * in
(T. von W. ..Kinder:

Eva * um 1770 + 25.9.1784, 14 J.

170 oo vor 1771

Chillot Nicolaus * in wohnhaft in Schwarzenbach
(S. von Ch. und BraunshausenKessler Maria Magdalena * in ...
(T. von K.Kinder:

Joh. Peter * 12.04.1772 in Schwarzenbach + 20.3.1774

Margaretha * 13.02.1775 in Braunsh. + 2.2.1776

Junge *+ 05.03.1771

171 oo vor 1779

Chillot Paulus * in + 9.2.1787, Eisenhütte St.
(S. von Hubertus/Nonnw.Schneider Maria Magdalena * in ...
(T. von Sch. ...Kinder:

Nicolaus * 29.09.1779

Antonius * 21.07.1782 + 15.7.1789

172 oo vor 1814

Schilo Michael * ¹⁷⁸⁹ in wohnhaft in Braunshausen
(S. von Sch. ^{+ 12.6.1851, 62}Göbel Maria * 1794 in Braunshausen ^{+ 25.12.1829, 37}
(T. von G. Johann und Katharina Lorig, " ^{II 20 21.9.1847 Joh. Finckel, Schödel.}Kinder:Catharina * 16.03.1814 ^{00 6.2.1839 Michael Bachas, Turlay}Michael * 12.09.1816 (oder Maria?) * ^{+ Hadden 28.11.1828}Maria * ^{+ 16.12.1818}Maria * ^{03.12.1820 00 11.7.1847 Franz Detemple.}

173 oo vor 1801

Schillo Nicolaus, Schmelzer, * ^{+ 13.5.1827 -} 1776 in ^{Eisenhütte St. Hubertus}
(S. von Sch. wohnhaft in Otzenhausen und Bierfeld ^{u. Bierfeld}Detemple Johannette * in ...

(T. von D.

Kinder:Katharina * 07.02.1801 ^{00 19.11.1857 Joh. Müller, Karfel}

Jakob * 1809 + 2.3.1816, 7 J. Hubertus-Hütte

Katharina * 04.04.1816 in Bierfeld

Johannes * 19.12.1818 in "

174 oo 26.2.1813

Schillo Michel, Ackerer, * 1789 in Bardenbach
(S. von Sch. Matthias, Ack., u. Katharina Paulus, ")Göbel Maria * 1794 in Braunshausen

(T. von G. Johann und Katharina Lorig, ") siehe Nr. 172

175

oo vor 1770

Colle Johann Adam * in Wadrill
(S. von C.

Delwing Anna Maria * 08.07.1749 in Nonnweiler
(T. von D. Nicolaus u. Maria Kneppel, ")

Kinder:

Eva * 13.04.1770 oo vor 1788 Peter Lauer
Adam * 15.12.1771 oo vor 1796 Anna Meyer

Anm.: + 27.5.1775 Anna Maria Collin, Witwe ex Züsch
+ 21.7.1787 Eva Colle, Frau des Johannes C., Nonnweiler

176 oo vor 1796

Colle Adam * 15.12.1771 in Nonnweiler
(S. von C. Joh. Adam u. A. Maria Delwing, ")

Meyer Anna * in ...
(T. von M.

Kinder:

Johannes * 15.01.1796
Maria * 28.05.1797

177 oo vor 1708

Christ Henrich * in wohnhaft in Sötern
(S. von

.... Maria Clara * in ...
(T. von

Kinder:

Joes Matthias * 26.02.1708 Joh. Wilhelm Schmitt und Matthias
Wilwert, beide aus Sötern
Maria Elisabeth * 26.02.1708 A. Elisabeth Schellinger und
Maria Catharina Rothgerber

178 oo vor 1747

Christ Hans Peter * in Mönchsberg
(S. von

Hausmann Catharina * in ...
(T. von H. ...

Kinder:

Johannes * 03.02.1747

179 oo vor 1722

Clam Jacob * in wohnhaft in Nonnweiler
(S. von C.

.... Margaretha * ...
(T. von

Kinder:

Johannes * 26.04.1722

180 oo 16.6.1746 im Eberswald
Cloman Johannes, Kohlenbrenner, * vor 1725 in Schloßborn
 (S. von C. Johannes, bei Königstein i. Taunus
Bartelt Johanna * vor 1726 in Otzenhausen
 (T. von B. Tobias, ")

Kinder:

Maria Christina * 29.08.1747
 Johannes * 20.05.1749 +
 Anna Barbara * 18.07.1751
 Johannes * 04.07.1753
 Anna Eva * 20.05.1755
 Maria Elisabeth * 10.08.1757
 Johann Michael * 28.09.1759

181 oo vor 1689
Collet Nicolaus * in Otzenhausen
 (S. von C,

.... Anna Maria * in...
 (T. von

Kinder:

Johann Peter * 10.05.1689 Johannes Peter Gortner und Joh.
 Broe, Otzenhausen, Catharina
 Elssner, Roeuersburg ?

182 oo vor 1698
Collheb Matthias * in wohnhaft in Bierfeld
 (S. von C.

..... Helena * in ...
 (T. von

Kinder:

Johannes * 23.03.1698 Joh. Müller, Elisab. Nauert, Bierfeld
 Nicolaus * 04.09.1700 Nicol. Schneider, Bierfeld, Maria N.
 aus Mettnich
 Petrus * 09.03.1706 Petrus Kleppel, Anna Lauer, Bierfeld
 Michael * 30.05.1713 Mich. Schneider, Bierf., Barbara
 Lang aus Nonnweiler
 Maria * 09.10.1716 Joh. Schmitt, Bierf., Maria von Castel

183 oo vor 1691
Colling Matthias, Erzgräber, * in Otzenhausen
 (S. von C. ... + vor ~~1691~~ 1.1695

.... A. Maria * in + 29.4.1735
 (T. von

Kinder:

Margaretha * 27.09.1691 Margar. Heuer, Joes Remigii, Müller in
 Nonnweiler

Barbara * 06.01.1695 Emmericus Kollhalder, Otz., Barbara
 Bill, Nonnweiler

Johann Adam * 14.03.1700 Joh. Adam Kollholder, Züsch, A. Maria

Ioo 31.1.1741 Elisab. Rothgerber Schmitt, Otzenhausen

IIoo 10.1.1754 Anna Göbel

Joannet * 24.02.1705 Petrus u. Joannet Schillo, Otzenhausen

Cornelius * Ioo 14.5.1751 Nicolaus Tilken

IIoo 25.2.1756 Martin Schank, Witwer

*Zert
 in Nieder
 Zert*

Adam * 18.06.1711 Adam Brosius, Müller in Nonnweiler,
Helena Becker, Otzenhausen
Ludwig * 1715 Ludwig Tropicourt, Otzenhausen, und
Ioo 1.7.1741 Cath. Bücher A.Maria Lorig, Braunshausen
IIoo 21.1.1744 Susanna Cremer, Buweiler

184 oo 27.12.1732

Colling Cornelius, Ochsenknecht, * Otzenhausen
(S. von C. Matthias u. A. Maria, ")

Rothgerber Anna Maria * 18.08.1711 in Schwarzenbach
(T. von R. Johannes u. Catharina Bonnert, ")

Kinder:

Anna Barbara * 24.03.1737 oo 8.1.1757 Johann Langenfeld
Joh. Matthias * 08.11.1738
Anna Maria * 15.11.1739
Joh. Ludwig * 09.04.1741
Joh. Nicolaus * 23.09.1742
Joh. Cornelius * 26.07.1744
Maria * 06.02.1746
Anna Johanna * 30.07.1747
Joh. Theodorus * 09.04.1749
Dorothea * 22.04.1751
Johannes * 31.05.1753
Barbara * 06.04.1755

185 oo vor 1736

Colling Johannes * in Züsch
(S. von C.

Antoin Maria * in ..
(T. von A.

Kinder:

Joh. Baptiste * 15.03.1736 Jean Baptiste Laurent, Züsch,
Maria Catharina Detemple

186 Ioo 31.1.1741

Colling Joh. Adam * 14.03.1700 in Otzenhausen
(S. von C. Matthias+ und A. Maria, ")

Rothgerber Maria Elisabeth * 29.05.1718 in Schwarzenbach
(T. von R. Johannes u. Cath. Bonnert, + 10.11.1753

Kinder:

Joh. Ludwig * 21.10.1741
Dorothea * 05.04.1745
Joh. Matthias * 02.01.1746
Barbara * 26.06.1747
Franciscus * 29.09.1750 oo vor 1774 Johanna Schömer

187 oo 1.7.1741

Colling Ludwig * 1715 + 11.4.1787 (Buweiler) in Otzenhausen
(S. von C. Matthias und A. Maria, ")

Bücher Catharina * 26.04.1714 in Braunshausen
(T. von B. Peter u. A. Margaretha Baltes, ")

- IIoo 21.1.1744 mit Susanna Cremer, Buweiler, s.FB Kastel -

188 oo vor 1746

Cholin Matthias * in Abentheuer
(S. von C.Honecker Anna Barbara * in Sötern
(T. von H.Kinder:Franciscus * 14.10.1745 Franz Blasius, Züscher Wald,
Godefridus Godefridus José, Züsch, Anna
Maria Luderin u. Veronica
Zigelerin, beide von Eisen

189 IIoo 10.1.1754

Colling Joh. Adam * 14.03.1700 Otzenhausen + 31.12.1773
(S. von C. Matthias und A. Maria, ")
wohnhaft in SchwarzenbachGiebel Anna * in Eiweiler
(T. von G. Joh. Nicolaus+, ")Kinder:Maria * 08.11.1754
Gertraud * 29.08.1756
Nicolaus * 16.03.1758
Joh. Heinrich * 22.04.1760
Helena * 19.12.1762
Adam * 24.09.1767Anm.: + 3.12.1815 in Nonnweiler Colling J h. Adam, 78 J.
S. von C. ... und Eva, Wadrill

190 oo 6.1.1770 in Züsch

Colling Antonius * in Züsch
(S. von C.Gruseling Maria Barbara * in "
(T. von G.Kinder:

Joh. Peter * 6.12.1779 oo vor 1805 Margaretha Baltes

191 oo vor 1774

Colling Franciscus * 29.09.1750 in Schwarzenbach
(S. von C. Joh. Adam u. Elisabeth Röthgerber, ")Schömer Johanna * 04.06.1753 in Bierfeld
(T. von Sch. Peter und Susanna Lauer, ")Kinder:Anna Barbara * 15.03.1774
Jacob * 21.05.1775

192 oo 20.3.1801

Colling Joh. Peter, Ackerer, * 06.12.1779 in Nonnweiler
(S. von C. Anton und M. Barbara Gruseling, Züsch)Baltes Anna Margaretha * 05.01.1785 in Schwarzenbach
(T. von B. Jakob und Dorothea Leismann, ")Kinder:Maria * 26.06.1802
Dorothea * 30.07.1805
Peter * 07.03.1808
Barbara * 04.02.1811 + 7.2.1813
Anna Maria * 25.05.1814

- 193 oo vor 1819
Collin Johann, Ackerer, * 1796 in Nonnweiler
 (S. von C.
Mayer Margaretha * in " "
 (T. von M.
Kinder:
 Maria * 22.10.1818
- 194 oo 19.5.1766
Cron Paul * in Camesweiler (Calmesweiler?)
 (S. von C. Peter, ")
Welker Anna Maria * in Sötern
 (T. von W. Matthias, ")
- 195 oo vor 1692
Conradi Christian * in ... wohnhaft in Sötern
 (S. von C.
 Susanna * in ...
Kinder:
 Maria Margaretha : 29.06.1692 Antonius Lentz u. Maria Eli-
 sabetha u. Margaretha, Söterr.
- 196 oo vor 1710
Cunrath Joh. Peter * in Sötern + vor 1732
 S. von C.

Kinder:
 Johannes * oo 6.1.1732 Margaretha Scheer
- 197 oo vor 1710
Cunrath Johannes * in Sötern + 11.1.1740
 (S. von C.
 ... Anna Maria * in ... + 23.3.1742
Kinder:
 Nicolaus * um 1710 oo 18.5.1732 A. Maria Tilken
 Johannes * um 1720 oo vor 1746 Margaretha Hitters
Anm.: + 17.2.1737 Cunrath Hans Jacob von Sötern, in mili-
 tiaie gallicenae
 + 28.3.1742 Cunrath Anna Maria von Sötern
 + 23.3.1742 C. Wilhelmus von Sötern, ohne nähere Ang.
 + 1.9.1743 Niclos C. der Alte von Söterno. " "
- 198 Ioo vor 1732
Cunerat Theobald * in Sötern + 22.12.1745
 (S. von C.
Lorig Anna Barbara * in Braunshausen + vor 1745
 (T. von L.
Kinder:
 Anna Barbara * um 1732 Joh. Michael Conradt, Sötern, A.
 Cath. von Rückweiler u. Barbara
 von Schwarzenbach

Johann Peter * 25.04.1734 Joh.Wilhelm Conrat, Sötern,
Peter Man, Otzenhausen, und
Helena Lorig, Braunshausen
Johann Michael*11.05.1738 Michael Schmitt u. Joh. Eifler
u. A.Elisab. Schank, alle Sötern
Maria Barbara *25.05.1741

199 oo 6.1.1732

Cunrath Johannes * in Sötern
(S. von C. Joh. Peter+ ")

Scherer A. Margaretha * in Nonnweiler
(T. von Sch. Nicolaus+ ")

Kinder:

Anna * 17.11.1732 Joh. Kneppel u. Anna Biell, Nonnw.
Michael * 11.04.1737 Mich. Scherer, Nonnw., A. Barbara
Cunerath, Braunshausen

Joh. Wilhelm* 08.03.1739

Johannes * 09.08.1740

A.Margaretha* + 21.7.1768 in Sötern

200 oo 18.5.1732

Cunrath Nicolaus * um 1710 in Sötern
(S. von C. Johannes ")

Tilkin Anna Maria * um 1713 in Otzenhausen
(T. von T. Andreas u. A. Barbara Lorig, ")

Kinder:

Johann Nicolaus * 12.07.1733

Johannes * ... oo 8.5.1760 Maria Klein

Johann Adam * 08.02.1739 oo 21.2.1762 Catharina Linert

Nicolaus * 04.06.1741

Petrus * 05.07.1743

Michael * 10.07.1746

Maria Barbara * 07.04.1749

Johann Ernst * 16.11.1751

Anna Johanna * 06.01.1755

201 oo um 1740

Cunrath Johannes * um 1713 in Sötern + 24.3.1797, 86 J.
(S. von C.

Leismann Anna Maria * in ...
(T. von L.

202 Ioo vor 1746

Cunerath Johannes * um 1720 in Sötern + 22.2.1780
(S. von C. Johannes u. Anna Maria, ")

Hitters Margaretha * in Nonnweiler
(T. von H.

Kinder:

Johann Adam * 20.01.1746 oo vor 1770 A. Maria Faber, Nohfelden

- 203 oo (II.) 17.11.1745
Cunrath Theobald * in Sötern + 22.12.1745
 (S. von C. ... - Witwer der Barbara Lorig -
Tilcken Maria Magdalena * vor 1725 in Otzenhausen
 (T. von T. Peter+ und Maria Faust, ")
- 204 oo vor 1751
Cunerath Johann Jacob, Feldhüter, * ... in Becherbach
 (S. von C. ... wohnhaft in Nonnweiler
Ginder (Günther) Maria Judith * in Kirchenbollenbach
 (T. von G.
- Kinder:
 Johann Henricus * 05.11.1750
 Johannes * 21.09.1752
 Johann Nicolaus * 22.05.1754
 Maria Margaretha * 05.11.1758
 Joseph * 22.02.1765
 Johann Peter * 08.03.1766
- Anm.: + 14.1.1777 Michael Cunrath, Witwer der Elisabeth
 Cunrath aus Sötern
 + 24.6.1764 Michael Conrad aus Sötern, ohne näh. Ang.
- 205 IIoo 15.2.1757
Cunrath Johann * um 1720 + 22.2.1780 in Sötern
 (S. von C. Johannes und A. Maria, ")
 - Witwer der Margar. Hitters -
Bäumbgen Maria * um 1724 in Bliesen + 20.11.1768 in Sötern
 (T. von B. Matthias, ")
- 206 oo 8.5.1760
Cunrath Johann * in Sötern
 (S. von C. Nicolaus, ")
Klein Maria * in Ninckerich + 16.8.1781 in Sötern
 (T. von K. Laurentius, ")
- 207 oo 21.2.1762
Cunrath Joh. Adam * 08.02.1739 in Sötern
 (S. von C. Nicolaus u. A. Maria Tilken, ")
Linert (Lenert) Catharina * in Schwarzenbach
 (T. von L. Heinrich, ")
- Kinder:
 Margaretha * 01.05.1762
- 208 oo vor 1770
Cunerath Joh. Adam * 20.01.1746 in Sötern + 27.6.1814
 (S. von C. Johannes u. Margaretha Hitters, ")
Faber A. Maria * 10.07.1746 in Nohfelden +
 (T. von F. Johann Franz u. Maria Elisabeth, ")
- Kinder:
 Franciscus * 08.08.1770 Franciscus Faber, Nohf., Maria
 + 13.08.1770 Susanna Fais, Sötern

Johann Adam * 12.09.1771 Joh. Adam Fais, Eisen, M. Margar.
oo vor 1798 Anna Tilken Lauterborn, Sötern
M. Margaretha * 27.07.1773 Maria Conrad, Sötern, Maria Emme-
rich u. Nicolaus Hauptert, Bierfeld
M. Elisabeth * 15.02.1775 M. Elisabeth. Baltes, M. Margar. Fais,
+ 18.05.1775 Joh. Nic. Hornetz, Sötern, u. Johan-
nes Faber aus Nohfelden
Petrus * 04.04.1776 Petrus Utzig, Schwarzenbach, Pe-
+ 21.05.1816 trus Herwagen, Sötern, M. Christina
Bart u. A. Maria Kessler, Sötern
Maria Ludovica* 18.12.1777 M. Luise Faber, Nohf., Joh. Michel
+ 16.07.1809 Baltes, Witwer der Margar. Mayer
Johann Jacob * 08.02.1780 Jacob Faber, Nohf., Joh. Mayer, No.
oo 13.3.1805 Kath. Kaufmann u. A. Maria Römer, Sötern
Joh. Michael * 07.04.1782 Michael Luder, M. Johanna Lauter-
born, Sötern
Johannes * 04.08.1784 Joh. Baltes, Maria Conrad, Sötern
+ 30.12.1784

209 oo vor 1798

Conrad Adam, Ackerer u. Weber, * 12.9.1771 Sötern + 29.9.1816
(S. von C. Adam u. Maria Faber, ")

Tilken Anna * 18.07.1774 in Otzenhausen + ...
(T. von T. Peter u. Maria Mann, ")

Kinder:

Peter * 25.01.1798
Anna * 15.09.1800
Ludwig * 1801 + 14.6.1804, 3 J.
Katharina * 24.10.1804
Joh. Adam * 10.02.1807
Elisabetha * 25.08.1809
A. Elisabetha * 15.03.1812
Peter * 18.12.1814 (S. FB Neunkirchen/Nahe)
Nr. 537

210 oo 13.3.1805

Conrad Joh. Jacob, Ackerer, * 08.02.1780 in Sötern
(S. von C. Joh. Adam u. Maria Faber, ")

Kaufmann A. Katharina * 06.04.1783 in Schwarzenbach
(T. von K. Friedrich u. M. Elisabeth Feit, ")

Kinder:

Adam * 25.04.1805
Peter * 02.03.1807
M. Barbara * 05.06.1809 + 1.7.1809
Jakob * 21.07.1810
Matthias * 03.04.1813
Johannes * 20.05.1816

211 oo vor 1688

Contelle Carl Friedrich * in Büchsenmacher in
(S. von C. Sötern

..... Joannet * in

Kinder:

M. Elisabeth * 18.03.1688 Antonet N. von Redendorf, M.
Antoinette Sibilla H., Elisab. Cron, Sötern
Ernst Friedrich*18.01.1690 Luisa Conradi, M. Elisabeth Pist-
lers von Sötern
Antonet * 18.01.1690 Ernst Ludwig de Hunolstein u. Joh.
Heinrich Genseradt, Lichtenburg, M. Luise Conrade, Waldmohr

212 oo 8.2.1752 in Neunkirchen/Nahe
Daniel Joh. Nikolaus * in Selbach + 5.5.1763 in Nonnw.
 (S. von D. Peter u. Agnes Henckes, ")
Osburg Agnes * in Nonnweiler + 30.4.1795 in Nonnweiler
 (T. von O.

Kinder:

Maria * 28.05.1753 oo vor 1775 Johannes Meyer
 Anna * 01.12.1755 Ioo " 1784 Peter Gard, Witwer
 IIoo " 1801 Ludwig Finkler
 Petrus * 03.09.1757
 Johannes * 22.05.1761 oo vor 1783 Helena Schäfer

213 oo vor 1776

Daniel Joh. Nikolaus * in... wohnhaft in Eisen
 (S. von D.
Schorr A. Maria * in ...
 (T. von Sch.

Kinder:

Elisabetha Margaretha * 29.02.1776
 Maria Ludovica * 29.03.1778
 Johann Nicolaus * 23.11.1780
 Maria Elisabetha * 16.02.1784
 Anna Maria * 22.10.1786
 Johann Michael * 22.11.1789

214 oo 2.5.1746 in Wolfersweiler

Daniel Nicolaus * 24.06.1723 in Steinberg, wohnhaft in
 (S. von D. Heinrich u. Anna..., ") Eisen
Werle M. Catharina * um 1725 in Rohrbach b. Freisen
 (T. von W. Adam und ... ") + 31.3.1782 Eisen

Kinder:

Anna Catharina * 09.10.1755 + 25.1.1768 in Eisen
 - weitere Kinder in Rohrbach geboren (s. ^{FB} ~~NP. 794~~ Wolfersweiler)

215 oo vor 1783

Daniel Johannes * 22.05.1761 in Nonnweiler, Arbeiter in
 (S. von D. Joh. Nicolaus u. Agnes Osburg, ") Bouhs

Schäfer Helena * in Losheim
 (T. von Sch.

Kinder:

Anna Maria * 02.11.1782 oo 11.12.1810 Matthias Detemple
 Helena * 19.07.1784
 Petrus * 01.04.1786 oo 18.1.1810 Barbara Hauptenthal
 Johannes * 05.10.1787
 Nicolaus * 06.12.1789 in Kastel getauft
 Anna Maria * 06.02.1791 in " "
 Joh. Peter * 27.09.1793
 Barbara * 22.08.1795

216 oo 18.1.1810

Daniel Peter, Wagner * 01.04.1786 in Nonnweiler
 (S. von D. Johann und Helena Schäfer, ")
Hauptenthal Barbara * 03.04.1787 in Schwarzenbach
 (T. von H. Johann u. Katharina Welker, ")

*Daniel Joh. Nikolaus aus Nonnweiler **

Kinder:

Peter * 18.10.1816

217 oo vor 1710

Delwig Peter * in ... vermutlich aus Hermeskeil
(S. von D. wohnhaft in Silva (Wald) de Züsch... Barbara * in ...
(T. vonKinder:Peter * um 1710 oo 27.12.1732 A. Elisabeth Schmitt
M. Margaretha* ... oo 21.2.1736 Matthias Mayer, Witwer

218 oo 27.12.1732

Delwig Peter * in Silva de Züsch
(S. von D. Peter, ")Schmitt A. Elisabeth * in Otzenhausen
(T. von Sch. Michael+, ")

219 oo 26.3.1742

Delwing Nicolaus * in Hermeskeil + 10.3.1778
(S. von D. Heinrich ")Kneppel Maria * in Nonnweiler + 27.7.1761
(T. von K. Emmericus+, ")Kinder:Johannes * 22.09.1743 Joh. Delwin, Hermeskeil und
Barbara Kneppel, Nonnweiler
Nicolaus * 28.02.1746 oo vor 1774 Maria Mann
Anna Maria * 08.07.1749 oo vor 1770 Joh. Adam Colle,
Johannes * 24.08.1752 Wadrill
Michael * 04.03.1757
Matthias * 31.08.1760Anm.: + 28.10.1773 Margaretha Delwing, Ehefrau des Nicol.
Delwing, Nonnweiler

220 oo vor 1760

Delwing Adam * in Hermeskeil + 22.4.1797 Nonnweiler
(S. von D. *7.2.1758 = Hermeskeil*)Welker Barbara * in " "
(T. von W.Kinder:Joh. Carolus * 20.11.1760 oo 13.2.1792 Cath. Piesport
Johannes * 29.12.1762
Maria * 04.02.1765 oo 13.2.1792 Johann Piesport
Wilhelm * 17.12.1766 Ioo vor 1792 Barbara Kneppel
IIoo vor 1815 Helena Mayer
Matthias * 12.02.1769 + 26.1.1770
Matthias * 03.07.1771

221 oo vor 1774

Delwing Nicolaus * 28.02.1746 in Nonnweiler + 24.1.1778
(S. von D. Nicolaus u. Maria Kneppel, ")Mann Maria * 21.07.1754 in " + 10.9.1783
(T. von M. Peter u. Anna Hauptenthal, ")

- Ioo vor 1781 Nicolaus Schneider -

Kinder:

Anna * 24.11.1773 + 31.1.1778
 Johannes * 04.04.1776
 Michael * 30.10.1778 + 22.1.1779

222 Ioo vor 1792

Delwing Wilhelm, Ackerer, * 17.12.1766 in Nonnweiler
 (S. von D. Adam u. Barbara Welker, ")

Kneppel Barbara * in " "
 (T. von K.

Kinder:

Matthias * 25.08.1792
 Anna Maria * 09.03.1798 Joh. Delwing, Sohn von D. Adam
 oo vor 1819 Joh. Haubert u. Barbara Welker+, Nonnweiler
 u.A.Maria geb. Kneppel, Frau des
 Peter Mattes

223 oo 13.2.1792

Delwing Joh. Carl * 20.11.1760 in Nonnweiler
 (S. von D. Adam u. Barbara Welker, ")

Piesport Catharina * 29.05.1768 in " + 24.1.1792, Wwe.
 (T. von P. Michael+ u. Helena Meyer, ")

Kinder:

Agnes * 16.01.1792

224 oo vor 1796

Delwing Johannes, Ackerer, * in Nonnweiler
 (S. von D.

Meyer Anna * in ...
 (T. von M.

Kinder:

Maria * 27.05.1796
 Matthias * 12.07.1798

225 Iloo vor 1815

Delwing Wilhelm, Ackerer, * 17.12.1766 in Nonnweiler
 (S. von D. Adam u. Barbara Welker, ")

Mayer Helena * in
 (T. von M.

Kinder:

Matthias * 20.09.1815

226 oo 4.9.1763 in Züsch

Delwo Georg Matthias * in Damflos + 22.8.1781 Damfl.
 (S. von D. Joh. Peter u. A. Elisabetha Schmidt, ")

Rothgerber Susanna * in ... + 23.4.1776 in Damflos
 (T. von R. Johannes u. ...

Kinder:

Barbara * 20.09.1772

227 oo vor 1774

Denné (Diny, Dine) Joh. Peter * in Meißen/Sachsen
(S. von D. wohnh. in Otzenhausen/oder Meisbach/St. Ingbert)

Heidenreich Maria Ludovica * in
(T. von H. Franz u. Catharina Traut,

Kinder:

Johannes * um 1774 oo vor 1802 Anna Bartholomae
Franz * um 1775
M.Magdalena* 01.10.1777 M.Magd. Diny aus Meisbach, Pfr.
oo vor 1797 Peter Welker St. Ingbert
Anna * 01.02.1782 + 23.11.1782
Petrus * 02.02.1787
Anna * 20.05.1791

Anm.: + 8.6.1813 Susanna Denné, 36 J. Ehefrau des ...

228 oo vor 1795

Dine (Denné) Johann Gottfried * in Meißen
- getauft am 25.2.1795 in Nonnweiler -
(S. von D. Joh. Peter u. M. Luise Heidenreich, Otzenhausen)

Bartholomé Anna * 02.06.1765 in Otzenhausen
(T. von B. Matthias u. Margaretha Schamari, ")

Kinder:

Matthias * 02.09.1791
Anna Maria * 16.10.1795
Petrus * 24.05.1797 + 2.2.1798
Elisabeth * 25.03.1802
Anna * 16.11.1805

229 oo 10.1.1758

Dewald Johannes * um 1725 in Weiskirchen + 23.11.1813, 88 J.
(S. von D.

Becker Christina * um 1720 in Otzenhausen + 27.2.2797 in
(T. von B. Joh.Matthias u. Cath.Kohlheuer)Schwarzenbach
- Witwe des Johann Rothgerber -

Kinder:

Johannes * 12.10.1758
Helena * 19.01.1762 + 1.6.1775
Anna * 02.07.1764 oo vor 1790 Nikolaus Hoffmann

230 oo vor 1700

Dilhing/Dilsing Andreas * in

(S. von D. wohnhaft in Otzenhausen

.... Anna Barbara * in ...

(T. von

Kinder:

Catharina * 21.04.1700 Petrus Schmidt u. Cath. Oth,
Schwarzenbach
Barbara * 29.09.1701 Ludw. Tropicourt u.Barb. Brosius
Petrus * 10.02.1704 Pet. Dilsing, Margar. Schillo
Anna Maria * 21.10.1713 Matthias Welker u. A. Maria
Lorig, Braunshausen

231 oo vor 1704

Dilhing/Dilsing Petrus * in ...

(S. von D.

wohnhaft in Otzenhausen

.... Maria * ... in ...

(T. von

Kinder:

Joes Petrus * 12.05.1704 Petrus Schneider, Braunshausen,
Joes Rothgerber, Schwarzenbach,
Anna Maria Lorich, Braunshausen

Nicolaus * 09.02.1705 Nicol. Welker, Otzenhausen, und
Barbara Faus, Braunshausen

Helena * 20.02.1710 Ludwig Tropicourt u. Helena Keil-
hauer, beide von Otzenhausen

Matthias * 04.05.1712 Matthias N., M.Cath. Faus, Braunsh.

M.Catharina * 28.03.1715 Matthias Heuer, Nonnw., Maria Faus,
Braunsh., Cath. Dilyin, Otzenhausen

Johannes * 25.03.1719 Joh. Welker, Schwarzenbach, und
Joannet Mans, Otzenhausen

232 oo vor 1774

Dösgen Matthias * in ... wohnhaft in Nonnweiler

(S. von D.

Delmann Margaretha * in ..

(T. von D.

Kinder:

Johannes * 07.06.1774

A. Catharina * 13.03.1777

233 oo vor 1711

Dorn (Dorren) Paulus * in

(S. von D.

wohnhaft in Sötern

..... Maria Catharina * in ..

(T. von

Kinder:

Christian * um 1711 Christian Schmidt, Christian Leiden-
born u. Lucas Schmitt, alle Sötern

Johann Peter* 20.09.1713 Joes Baltes, Eisen, Joh.Peter Schu-
mann, Sö., Maria Luder, Eisen

Joh.Matthias* 28.12.1715 Joh. Portner, Sö., Matth. Klein,
Schwarz., A.Maria Luder, Sötern

Joh. Nicolaus*21.07.1718 Nicol. Baltes, Arnold Jans, Sö.,
A.Maria Poth, Eisen, Juliana
Schmitt, Sötern

Anna Maria * 22.02.1722

Joh. Simon * 09.07.1724

Anm.:+ 17.3.1769 in Bierfeld: Philipp Dhroart

234 oo vor 1778

Ducker Johann Peter * in ... wohnhaft in Bierfeld

(S. von D.

Schuler Elisabetha * ... in ..

(T. von Sch.

Kinder:

Jacob * 07.10.1777

235 oo vor 1730

Dupont Franciscus * in Merchweiler + 14.2.1766 Otzenhausen
(S. von D. Johann u. Elisabeth Weirich, ")

Tropcourt Anna Maria * 13.12.1701 in Otzenhausen + 10.12.1768
(T. von T. Joh. Ludwig u. Anna, ")

Kinder:

Johann Matthias * 25.02.1730 Joh. Matth. Becker, Cath. Trop-
Ioo vor 1758 M. Cath. Bücher court, beide von Otzenhausen
IIoo vor 1778 A. Maria Will
Anna Barbara * 16.02.1732 Peter Mayer, A. Barbara Bergmann,
oo 4.2.1757 Johannes Steffen beide von Otzenhausen
Maria * 15.08.1733 Peter Becker, Mettnich, Maria
Ioo 22.2.1762 Joh. Adam Prüm Tilkin, Otzenhausen
IIoo vor 1772 Matth. Lellinger
Johannes * 07.01.1738 Hans Chillot, Johanna Bergmann
oo vor 1771 Barbara Bartholomé beide von Otzenhausen
A. Christina * 24.06.1740 Ludwig Tropcourt u. A. Christina
Adam * Schmitt, beide Otzenhausen
oo 10.2.1765 Maria Huwer

236 Ioo vor 1758

Dupont Joh. Matthias * 25.02.1730 in Otzenhausen
(S. von D. Franz u. A. Maria Tropcourt, ")

Bücher Catharina * in Braunshausen + 11.7.1770 Otz.
(T. von B. Matthias, ")

Kinder:

Johannes * 26.07.1758 +
A. Elisabeth * 13.10.1760 oo 9.1.1792 Nicolaus Reuland
Johannes * 24.10.1762 oo vor 1792 Apollonia Schirra
Maria * 30.10.1765 oo vor 1804 Joh. Adam Bartholomé
Peter * 29.05.1768 oo 11.06.1795 Maria Selgrad, Bliesen

237 oo 10.2.1765

Dupont Adam * in Otzenhausen
(S. von D. Franz und A. Maria Tropcourt, ")

Huwer (Huber) Maria * in Löstern
(T. von H. Claudius, ")

Familie wanderte 1765 nach Ungarn/Banat aus.

238 oo vor 1771

Dupont Johannes * 07.01.1738 in Otzenhausen + 5.11.1808
(S. von D. Franz u. A. Maria Tropcourt, ")

Bartholomé Barbara * 22.12.1746 in " "
(T. von B. Matthias u. Barbara Weber, ")

Kinder:

Maria * 23.02.1771
Anna Josefa * 06.10.1773
Matthias * 07.02.1775 oo 28.1.1803 Elisabeth Schank
Petrus * 06.06.1777 oo vor 1814 Anna Mertens
M. Catharina * 08.08.1780 oo 4.11.1798 Franz Christian
Johannes * 04.02.1783 Weber, Züsch
Barbara * 23.10.1786

239

IIoo vor 1778

Dupont Matthias * 25.02.1730 in Otzenhausen
 (S. von D. Franz u. A. Maria Tropicourt, ")
 - Witwer der Catharina Bücher -

Will Anna Maria * 17.04.1747 in Nonnweiler
 (T. von W. Johannes u. Agnes Höffner, ")

Kinder:

Petrus * 06.03.1778 Ioo 25.2.1808 Anna Mertes
 IIoo 10.6.1816 Helena Gard
 Paulus * 07.07.1781
 Matthias * 22.09.1784 + 20.4.1792
 Anna * 03.02.1788
 Anna Maria* 20.12.1790 +

240 oo vor 1792

Dupont Johannes * 24.10.1762 in Otzenhausen
 (S. von D. Matthias u. Catharina Bücher, ")

Schirra Apollonia * in ...
 (T. von Sch.

Kinder:

Petrus * 03.04.1792
 Matthias* 08.02.1794

241 oo 28.1.1803

Dupont Matthias, Nagelschmied, * 07.02.1775 in Otzenhausen
 (S. von D. Johannes u. Barbara Bartholomé, ")

Schank Elisabetha * 18.04.1778 in " "
 (T. von Sch. Peter u. Katharina Gard, ")
 (+ 9.1.1814, 65 J.)

Kinder:

Anna * 08.08.1804
 Peter * 30.09.1808 +
 Katharina * ... + 28.8.1809, 1 J.
 Peter * 14.02.1811
 Johann * 20.07.1814 + 26.1.1818
 Katharina * 30.08.1820

242 Ioo 25.2.1808

Dupont Peter * 06.03.1778 in Otzenhausen
 (S. von D. Matthias+ u. Maria Will, ")
 (+ 15.5.1808, 61 J.)

Mertens Anna * um 1780 in Wadrill + 14.3.1816, 40 J.Otz.
 (T. von M. Peter+ u. Eva Lauer, ")

Kinder:

Anna * 03.01.1809 + 4.9.1818
 A. Maria * 19.09.1814
 Barbara * 19.09.1814

243 IIoo 10.6.1816

Gard Helena * 10.06.1785 in Nonnweiler
 (T. von G. Peter+ u. Anna Daniel, ") Dienstmagd in
 Gehweiler

Kinder:

Katharina * 25.08.1820

244 oo 6.2.1770

Eberhard Claudius* in ... aus der Eisenschmiede bei
(S. von E. Johannes+ und ... Himmerod/EifelSchwarz A. Elisabeth * 09.06.1743 in Kastel
(T. von Sch. Johannes und Anna Bulge, ")

245 oo vor 1795

Eberhard Thomas * in Eisenhütte Nonnweiler
(S. von E.Kami Catherina * in
(T. von K.Kinder:Margaretha * 24.01.1794 Johannes Kanni u. Margar. Eckel,
Eisenhütte St. Hubertus

Georg * 08.03.1796

246 oo vor 1801

Eberhard Peter, Former, * 1774 in ...
(S. von E. BouhsMorscheid Maria * in ...
(T. von M. PeterKinder:

Anna Maria * 13.10.1801

Katharina * 11.04.1803

Anna * 07.02.1805

Matthias * 24.10.1806

Peter * 1810 + 22.1.1820, 10 J.

Karl * 1813 in Kutzwald, + 1.12.1819

Anna Maria * 09.04.1816 in Nonnweiler

247 oo vor 1776

Eckel Josef * um 1727 in ... + 8.9.1802, 75 J. Eisenhütte
(S. von E. BuhsRichter Barbara *um 1734 in ... + 12.1.1802, 68 J.
(T. von R.Kinder:

Gertrudis * 1776 + 17.9.1791, 15 J.

Antonius * ... oo 13.5.1800 A.Maria Clomann

248 oo vor 1790

Eckel Lorenz, Polier in Mariahütte, * 1761 in Rotenfels bei
(S. von E. Bouhser Hütte RastattMomber Elisabeth * in ...
(T. von M. u. Anastasia Zeller (+26.1.1815, 73)Kinder:

Josef * 31.01.1790 + 17.6.1790

Nicolaus * 05.05.1791 oo 21.9.1812 Gertrud Klomann

Johannes * 15.03.1795

Elisabeth * 1799 + 29.1.1802, 3 J.

Elisabeth * 05.02.1802 oo 9.10.1828 *Nikol. Schompler, Kastel*Matthias * 03.01.1805 oo 7.2.1830 *Elisabeth Schompler, 2.12.1847*Margaretha * 11.01.1809 *Barb. Gleenber*

249 oo 13.5.1800

Eckel Antonius * ... in .. Eisenhütte Bouhs
(S. von E. Josef u. Barbara Richter, ")

Clomann Anna Maria* ... in " "
(T. von C. Johannes+ u. Gertrud Detemple, ")

Kinder:

Matthias * 10.03.1801

Gertrud * 26.03.1803

Margaretha * 10.10.1805

Anton * 09.12.1807

Elisabeth * 29.08.1810

Nicolaus * 08.05.1813

Anna Maria * 11.12.1815

Margaretha * 10.08.1818

Ann.: + 20.9.1802 Eckel Josef, Ackerer, 40 J.
Sohn von Matthias E. u. Barbara Schneider, Bosen.

250 oo 21.9.1812

Eckel Nicolaus, Former, * 05.05.1791 in Bouhs
(S. von E. Lorenz, Müller, u. Elisabeth Nomper, ")

Klomann Gertrude * 08.05.1791 in Bierfeld
(T. von K. Johann, Schmied, u. Gertrud Detemple, ")

Kinder: Philipp * oo 21.2.1841 Barbara Klein

Gertrud * 20.01.1817 + 6.1.1820

Anna Maria * 07.02.1819 oo 23.2.1840 Peter Brütz

Ann.: + 26.6.1802 in Demflos Effental Martin, 31 J.

251 oo vor 1790

Ecker Georg * ... in ... wohnhaft in Eisen
(S. von E.

Fais A. Catharina * ... in... Eisen?
(T. von F.

Kinder:

Joh. Antonius Karl * 18.05.1790 Joh. Anton Carl Dauster,
oo vor 1815 A. Maria Kleemann Birkenfeld, Joh. Adam Fais

Johann Matthias * 11.05.1793

Maria Elisabeth * 20.12.1795

Johann Georg * 29.08.1798

252 oo 9.11.1755 in Züsch

Edrach (Idrach) Joh. Georg * in Zinersshütten/Züsch
(S. von E. Joh. Leonard wohnhaft in Otzenhausen

Nagel Anna Juliana * in Rimsberg
(T. von N.

Kinder:

Johann Petrus * 02.02.1766

Anna Maria * 19.02.1768

253 oo vor 1732

Ellgas/Elgas Franciscus Carolus, * in /Tirol
(S. von E. wohnhaft in Eisenhütte KastelHelwesheim Maria Francisca * in Hillesheim
(T. von H.Kinder:

Joh. Ferdinand * 21.04.1732 Joh. Ferdinand Wegmann, Marpingen

+ 11.05.1732 und Margaretha Mayer

Maria Elisabeth * 31.03.1733 Tilmann Johann u. Elisabeth
Finkler, KastelAnna Maria * 19.01.1736 Joh. Stein u. A. Maria Thill
oo vor 1760 Heinrich Massong

254 Ioo vor 1760

Elgas Lucas * um 1732 in ... + 28.2.1802 in Sitzerath
(S. von E. wohnhaft in Eisenhütte KastelMassong Maria Philippina * ... in Malborn + 8.4.1789 Sitz.
(T. von M.Kinder:

Heinrich * 05.12.1759 oo vor 1789 A, Maria Burgard

Maria * 1760 oo vor 1801 Johann Mayer

255 oo 4.2.1767

Elgas Heinrich * um 1736 in Sitzerath + 14.7.1806 Sitz.
(S. von E. CarlHewer M. Barbara * 25.03.1744 in Nonnweiler
(T. von H. Johann u. Maria Mayer, ")Kinder:

Gertrud * 03.05.1767

Michael * 04.09.1768 + 24.9.1768

Severin * 10.11.1769

256 Elgas (A'lgas) Heinrich * 05.12.1759 in Eisenhütte St. Hubertus
(S. von E. Lucas u. Maria Philippina Massong, ")Burgard Anna Maria * in ..
(T. von B.Kinder:

Anna Maria * 13.05.1789

257 Iioo um 1790

Elgas Lucas * 1732 + 28.2.1802 in Sitzerath
(S. von E. .. - Eisenhütte St. Hubertus -Schäfer Barbara * in ..
(T. von Sch.Kinder:

Barbara * 12.08.1790

Johannes * 15.01.1792

258 oo vor 1711

Emmerich Matthias * in + 20.2.1738 in Bierfeld
(S. von E.

..... Catharina * in
(T. von

Kinder:

Johannes * 16.03.1711 Johannes Müller, Bierfeld, und
oo vor 1736 Maria Heck Helena Adams von Nonnweiler

Maria * 18.02.1716 Petrus Bill, Nonnweiler, und
oo 7.1.1738 Joh. Backes Maria Holtzmann, Bierfeld

259 oo vor 1736

Emmerich Johannes * 16.03.1711 in Bierfeld + 7.12.1779
(S. von E. Matthias u. Catharina, ")

Heck Maria * in Wadrill + 12.12.1773 in Bierfeld
(T. von H.

Kinder:

Maria Gabriele * 21.08.1736 Matth. Schneider, Bierfeld,
M. Gabriele Paquin, Trier

Petrus * 11.10.1739 Peter Müller, Bierfeld,
oo 14.2.1765 A.Maria Schmitt u. Maria Mayers, Nonnweiler

Catharina * 30.11.1742

Johannes * 28.08.1746 oo vor 1796 A.Maria Borré

Emmericus Joh. * 01.05.1749 oo 19.Nivose 13.J.d.Rep.

Carl Heinrich * 20.08.1752 Elisabeth Schmitt,
Ww Peter Backes,
Bliesen

260 oo 14.2.1765

Emmerich Peter * 11.10.1739 in Bierfeld
(S. von E. Johann u. Maria Heck, ")

Schmitt Anna Maria * 01.12.1745 in "
(T. von Sch, Johann u. Anna Mattes, ")

Kinder:

Maria * 12.01.1766 oo vor 1787 Matthias Müller

Joh.Emmerich * 08.12.1767

Peter * 06.07.1770 oo vor 1804 Maria Wilhelm

Johanna * 26.09.1775 +

Anna * 20.04.1777 + 4.1.1778

Nicolaus * 13.09.1779 oo vor 1816 Anna Müller

261 oo vor 1796

Emmerich Johannes * 28.08.1746 in Bierfeld
(S. von E. Johannes u. Maria Heck, ")

Borré Anna Maria * 22.03.1770 in "
(T. von B. Adam u. Johanna Schmitt, ")

Kinder:

Michael * 20.07.1796 Michael Borré u. A.Maria, Frau
des Peter Emmerich von Bierfeld

262 oo vor 1804

Emmerich Peter, Ackerer, * 06.07.1770 in Bierfeld
(S. von E. Peter u. A. Maria Schmitt, ")Wilhelm Maria * in Otzenhausen
(T. von W.Kinder:Barbara * 02.01.1804
Katharina * 10.01.1806
Johann * 28.10.1807 + 15.5.1810
Anna * 20.11.1809
Anna Maria * 05.09.1811 + 17.2.1818
Peter * 21.02.1813 + 14.2.1818
Helena * 21.08.1815 + 15.2.1818

263 oo vor 1816

Emmerich Nikolaus, Ackerer, * 13.09.1779 in Bierfeld
(S. von E. Peter u. A. Maria Schmitt ")Müller Anna * in ...
(T. von M.Kinder:Maria * 13.05.1816
Johannes * 22.05.1819

264 oo vor 1700

Engel Wilhelm, Eragräber in Otzenhausen, * ... in ...
(S. von E.

... Margaretha * ... in ...

Kinder:Bartholomäus * 11.07.1700 Barthol. Dilhing u. Anna
Tropcourt, OtzenhausenAnn.: Philipp Eres aus Braunshausen wanderte 1765 über
Wien in den Banat/Ungarn aus.

265 oo 24.2.1754

Esch Matthias Friedrich * ... in ...
(S. von E.Piesport Dorothea * 30.09.1731 in Nonnweiler
(T. von P. Johann und Anna ")

266 oo vor 1690

Esserweder Heinrich * ... in ... wohnh. in Schwarzenbach
(S. von E.... Anna Margaretha * ... in ...
(T. vonKinder:Joh. Matthias * 01.03.1690 Joes Michael Bardt, Schwarzenb.,
Joh. Matthias Leonhardt u. Wendel
Schang, beide von Bosen, Agnes
Krieger u. A. Barbara Rothgerber,
alle von Schwarzenbach

- 267 oo vor 1777
Fallet Petrus * in ... vagabundi in Otzenhausen
 (S. von F. + vor 23.6.1777
Haas Maria Magdalena, Witwe, * ... in ..
 (T. von
Kinder:
 Johannes * 23.06.1777
- 268 oo vor 1692
Faus/Faust/Faist Philipp * in ... Eisen
 (S. von F.
Praiter Anna Catharina * in ... + 8.10.1769 in Eisen
 (T. von P.
Kinder:
 Anna Catharina * 25.02.1692 Jacob Roth, Bliesen, Catharina
 Schneider, Schwarzenbach, und
 Anna Wagner, Eisen
- 269 oo vor 1696
Faus Michael * in ... Eisen
 (S. von F.
 ... Joannet * in Otzenhausen
 (T. von J.
Kinder:
 Johannes * 05.02.1696 Johannes Bra..cher u. Maria
 Faus, Braunshausen
- 270 oo vor 1747
Fais Martinus * in Eisen + 2.2.1778 in Eisen
 (S. von F.
Züscher Irmina * ... in Malborn + 28.3.1792 in Eisen
 T. von Z.
Kinder:
 Maria Catharina * vor 1747 oo 24.2.2767 Franz Carl Gründler
 Johann Martin * 01.07.1753 oo vor 1779 Maria Mörsdorf
 Susanna * 06.08.1756
- 271 oo vor 1748
Fais Johann Adam * in Eisen + 17.7.1790
 (S. von F.
Schauth Anna Elisabeth * in
 (T. von Sch.
Kinder:
 Johann Adam * um 1748 oo 18.4.1768 M. Sybilla Schorr
 Anna Elisabeth * 08.12.1752
 Joh. Nicolaus * 29.05.1755
 Anna Barbara * 15.05.1757 oo 26.4.1780 in Züscher: Matthias
 Johannes * 09.05.1759 Ganz
 Franz Nicolaus * 23.08.1761 + 1.2.1790, ledig
 Maria Catharina* 27.02.1763
 Matthias * 19.05.1765 + 4.6.1785
 Johann Peter * 24.12.1768 + 9.8.1792

272 oo vor 1753

Fais Hans Jacob * ... in Eisen
(S. von F.)

Rothgerber M. Barbara * 12.10.1724 in Schwarzenbach
(T. von R. Johannes u. Catharina Bonert, ")

Kinder:

Johann Michael * 28.10.1752
Anna * 09.05.1754
Jemina Elisab. * 21.12.1755
Susanna * 24.01.1760 oo vor 1783 Matthias Freithof
Nicolaus * 10.10.1762 aus Kastel

273 oo vor 1753

Fais Johannes * ... in Eisen + 1.4.1785
(S. von F.)

Poth Maria Catharina * in " + 1.2.1774
(T. von P.)

Kinder:

Maria Catharina * 28.12.1752
Maria Angela * 16.01.1755
Anna Margaretha * 02.02.1758 oo 14.6.1780 Joh. Valentin
Geib aus Züsch * 14.11.1751

274 oo 24.2.1756

Fais Joh. Nicolaus * ... in Eisen + 1.1.1781
(S. von F. Nicolaus)

Dewalt M. Susanna * in Sötern
(T. von D.)

275 oo vor 1759

Fais Matthias, Ackerer, * in Eisen
(S. von F.)

Cunrath Maria Susanna * in Sötern + 18.1.1798
(T. von C.)

Kinder:

Maria Margaretha * 12.05.1758
Johann Adam * 24.12.1760 oo vor 1789 Anna Mayer
Johannes * 24.06.1764 + 21.4.1768
Peter * 27.05.1767
Johann Ludwig * 08.04.1776 + 21.4.1776

276 oo 18.4.1768

Fais Johann Adam * um 1748 in Eisen
(S. von F. Joh. Adam)

Schorr M. Sybilla * in "
(T. von Sch. Nicolaus)

Kinder:

Johann Peter * 12.04.1771 oo vor 1798 Margaretha Müller
A.Maria Elisabeth* 25.12.1773 + 17.3.1776
Philipp Carl * 28.01.1777
Johannes * 26.09.1779 Ioo 1.3.1802 in Kastel: Anna
Hauptenthal, Iloo26.8.1815 Sus. Schmitt
Johann Jacob * 28.04.1782 oo vor 1816 Helena Weis
Johann Adam * 27.12.1784 + 31.3.1789

277 oo vor 1779

Fais Martinus, Ackerer, * 01.07.1753 in Eisen
(S. von F. Martinus u. Irmina Züscher, ")

Mörsdorf A. Maria * in ...
(T. von M.)

Kinder:

Maria Catharina * 10.11.1778 + 14.1.1779

Johann Peter * 24.12.1779

Anna Elisabeth * 01.12.1782 + 4.3.1783

Anna Maria * 01.02.1784

Maria Margaretha * 16.11.1786

Maria Catharina * 04.05.1789

Magdalena * 05.10.1791 oo 8.1.1808 Joh. Kuhn, Aben-
theuer/Zinersshütten

Anna * 07.09.1794 oo 25.10.1814 Christian Kuhn,
Witwer aus Zinersshütten

278 oo vor 1789

Fais Johann Adam, Ackerer, * 24.12.1760 in Sötern
+ 07.08.1802

(S. von F. Matthias u. M. Susanna Cunrath, ")

Mayer Anna * ... in ...
(T. von M.)

Kinder:

Carolina * 01.12.1788

Johann Peter * 01.04.1791

Maria Margaretha * 20.01.1794 oo 7.8.1820 Joh. Jacob Eifler

Johann Adam * 11.09.1796 oo 27.1.1818 A. Maria Müller

279 oo vor 1798

Fais Johann Peter, Ackerer, * 12.04.1771 in Eisen
(S. von F. Joh. Adam u. Sybilla Schorr, ")

Müller Margaretha * 20.09.1776 in " "
(T. von M. Johannes u. Margaretha Schorr, ")

Kinder:

Philipp Carl * 18.01.1798 Philipp Carl Faus u. Susanna
Müller

(s. FB Neunkirchen/Nahe)

280 oo vor 1802

Fais Heinrich * ...
(S. von F.)

Schwarzenbach

Lenhard Margaretha * ...
(T. von L.)

Kinder:

Elisabeth * 03.04.1802

Anm.: + 25.4.1810 in Schwarzenbach: Fais Caspar, 48 J.

281 Ioo 19.2.1802

Fais Johannes * 26.09.1779 in Eisen
(S. von F. Adam u. Sybilla Schorr, ")

+ 11.6.1825, 47

Hauptenthal Anna * 27.02.1763 in Braunshausen
(T. von H. Johann u. Maria Meyer, " - Witwe Matth. Wagner)

282 Iloo 26.8.1815

Schmitt Susanna * 10.03.1776 in Kastel + 5.8.1837, 67: *Praxmücken*
(T. von Sch. Josef, Maurer, u. Magdalena Mann, ")

283 oo vor 1816

Feis Jakob, Ackerer, * 28.04.1782 in Eisen
(S. von F. Joh. Adam u. Sybilla Schorr, ")

Weis Helena * in Nonnweiler
(T. von W.

Kinder:

Katharina * 16.12.1815
Maria Elisabeth * 10.04.1817
Johann * 03.02.1819
Jakob * 14.10.1820

284 oo vor 1781

Fehr Johannes * in ...
(S. von F.

Otzenhausen

Schwickart Theresia * in ...
(T. von Sch.

Kinder:

Anna Josepha * 13.03.1781
Michael * 10.07.1782 + 1.2.1786
Maria Catharina * 06.03.1784 + 18.3.1784
Johannes * 23.06.1785
Michael * 28.12.1786 oo 19.06.1811 in Bliesen
Nicolaus * 30.08.1789 + 7.3.1796 Maria Rausch
Catharina * 14.12.1791 Ww Joh. Brocker
Anna Margaretha * 10.01.1795

285 oo vor 1694

Feit/Veit/Feidt Nicolaus, Müller in Sötern, * 1654 in ..
(S. von F.

... Maria * ... in ...

+ 24.11.1714 = *Sötern*Kinder:

Anna Johanna * 17.03.1694 Joh. Schank, Obersötern, Joh.
Theobald Brull, Bosen, A. Johanna
Luder u. Barbara Alt, Sötern

286 oo vor 1730

Feit/Veit Nicolaus * in Sötern
(S. von F.

Kellmer M. Elisabetha * in Schwarzenbach
(T. von K. Johannes, Förster,

Kinder:

Sötern } Johann Nicolaus * 09.01.1730 Ioo 16.5.1757 Elisabeth Müller
Iloo vor 1802 Kath. Zeller
Johannes * 09.01.1732
Johann Peter * 24.03.1734 oo vor 1762 Margaretha Schorr
Johann Adam * 19.08.1736
Johann Christian * 31.03.1739 oo vor 1772 Cath. Charois
Anna Maria * 12.12.1741 oo 29.1.1765 Nicol. Schneider
Maria Elisabeth * 01.09.1744 + 18.3.1745
Maria Elisabetha * 02.02.1746

Anna * 27.10.1748

Johann Jacob * 12.12.1750

Anm.: + 12.7.1748 Veit Hans Adam, Hufschmied aus Schwarzenb.

287 oo 28.1.1742

Veit Nicolaus * um 1711 in Niederlinxweiler + 1.2.1783
(S. von V. Andreas, Müller, ")

Berghem Anna Josepha * in Otzenhausen

(T. von B. Johannes, + 21.5.1795 in Niederlinxweiler

(siehe FB Niederlinxweiler, Nr. 1817)

Kinder in Nonnweiler:

Elisabeth Cath. * 28.02.1747 oo 6.2.1770 Friedrich Kaufmann

288 Ioo 16.5.1757

Feit/Veit Johann Nicolaus * 09.01.1730 in Schwarzenbach

(S. von F. Nicolaus u. Elisabetha, + 22.12.1783

(vor 1774+) (+17.2.1774)

Müller Elisabeth * um 1732 in Bierfeld + 19.11.1792, 60 J.

(T. von M. Adam u. Barbara Rothgerber, Bierfeld)

Kinder:

Anna * 11.06.1758 oo vor 1778 Joh. Wilhelm Gard

Peter * 06.10.1760 oo vor 1788 A. Maria Adams

Maria * 14.11.1763

Johannes * 05.03.1766 + 16.7.1778

Elisabeth * 14.05.1769 + 18.11.1784

Angela * 06.02.1772 *007.2.1791 - Hermann, Christoph Schür*

Michael * 03.04.1775

Catharina * 07.04.1778

289 oo vor 1762

Feit/Veit Joh. Peter * 24.03.1734 in Schwarzenbach

(S. von F. Nicolaus u. Elisabeth Kellmer, ") + 20.1.1766

Schorr A. Margaretha * in Malborn

(T. von Sch... - Ioo 3.2.1771 Joh. Peter Finkler -

Kinder:

Joh. Christian * 19.01.1762

M. Magdalena * 07.09.1763

Johannes * 13.06.1765 + 8.7.1809?

290 oo vor 1772

Feit Joh. Christian * 31.03.1739 in Sötern

(S. von F. Nicolaus u. Elisabeth Kellmer, ")

Charois Catharina * in ...

(T. von Ch.

Kinder:

Elisabeth Catharina * 13.05.1772

291 oo vor 1772

Feit Matthias * in ... wohnhaft in Braunshausen und

(S. von F. ab 2. Kind Bierfeld u. Otzenhausen

Poth Elisabetha * in ..

(T. von P.

Kinder:

Petrus * 15.12.1771 + 29.1.1772
 Johannes * 15.12.1771 + 14.2.1772
 Johannes * 03.02.1774
 Matthias * 03.07.1776 + 1.4.1783
 Petrus * 29.11.1778

292 oo vor 1777 in Bundenthal/Elsaß

Feit J h. Jacob, Schuster, * ... in ... wohnhaft in Eisen-
 (S. von F. hütte Kastel u. Braunshausen

Wirth Catharina * ... in Bondental b. Weissenburg
 (T. von W.

Kinder:

Margaretha * 20.11.1776 oo 25.1.1803 Nicolaus Schue, Exweiler
 Catharina * 27.09.1778 + 27.1.1783
 A.Elisabeth * 02.11.1780
 Jacob * 03.02.1783 oo 15.7.1810 Anna Hansener(Hangau?)
 Matthias * 24.05.1785 oo nach dem 1.6.1804 Barb. Becker
 Nicolaus * 27.11.1787 oo 12.1.1808 Catharina Meter
 Catharina * 14.01.1791 + 14.11.1791
 Barbara * 07.10.1792
 Maria * 07.04.1796

293 oo vor 1788

Feit Petrus, Schuster, * 06.10.1760 in Bierfeld
 (S. von F. Johannes u. Elisabeth Müller, ")

Adams Anna Maria * in Naurath
 (T. von A.

Kinder:

Nicolaus * 05.10.1787 oo 20.2.1811 Elisabeth Daniel
 Petrus * 14.11.1790 oo 3.8.1817 A. Maria Schneider
 Catharina * 21.04.1794 oo 23.11.1818 Johann Borré
 Anna Maria * 15.03.1798

294 oo vor 1798

Feit Johannes, Schuster, * um 1769 in Schwarzenbach
 (S. von F. + 8.7.1809 in Otzenhausen

Dine Susanna * um 1775 in ...
 (T. von D. - IIoo 29.4.1812 Peter Kahn, Kell -

Kinder:

M. Magdalena * 13.11.1797 + 5.6.1798
 Franz * 26.06.1802
 Johann * 02.05.1805
 Margaretha * 01.02.1808 (s. FB Neunkirchen/Nahe)

295 IIoo vor 1802

Feit Nicolaus, Müller, * 09.01.1730 in Schwarzenbach
 (S. von F. Nicol. u. Elisab. Kellmer) + 15.12.1801

Zeller Katharina * ... in ...
 (T. von Z.

Kinder:

Jakob * 14.11.1801

296 oo 22.2.1808

Feith Johann, Hufschmied, * um 1785 in Eiweiler + 3.9.1816
(S. von F. Franz u. Johanna Schmitt, ")

Wagner Maria * 01.05.1785 in Braunshausen
(T. von W. Matthias u. Anna Hauptenthal, ")

Kinder:

Johann

* 14.12.1809 + 7.3.1828

Peter

* 24.01.1812 oo 30.1.1835 A. Maria Hauptenthal, Eiweiler

Joh. Matthias * 21.03.1814 + 25.1.1818

297 oo 15.7.1810

Feit Jacob * 03.02.1783 in Kastel
(S. von F. Jacob u. Catharina Wirth, ")

~~Hansenez/Hangau~~ Anna * 1784 in Otzenhausen?
(T. von H. Anna M. + 10.11.1841, 57 = Kastel

Kinder:

Jacob

* 26.02.1811

Johannes

* 16.07.1812 Joh. Feit, Braunshausen, und

Anna Hangau, Otzenhausen
M. + 18.12.1836, 18 = Kastel

298 oo vor 1815

Feit Jacob, Schuster, * um 1782 in Kastel
(S. von F.

Schmitt A. Maria * ... in ..
(T. von Sch.

Kinder:

Michael

* 1815 + 26.11.1838 Bauh. Weiler
oo 24.11.1844 Prager, Fabrik, Stmk.

Nicolaus

* 02.02.1817

Matthias

* 07.03.1819

(Siehe FB Neunkirchen/Nahe)

299 oo 3.5.1817

Feit Peter, Ackerer, * 14.11.1790 in Bierfeld
(S. von F. Peter u. A. Maria Adam, ")

Schneider Anna Maria * 1796 in "
(T. von Sch. Michel u. Elisabeth Weiss, ")

Kinder:

Anna Maria

* 03.08.1817

Elisabeth

* 09.09.1819

300 oo vor 1744

Förger/Ferger Johannes * ... in Mettlach
(S. von F.

Fischer Anna Maria * in Bundensch
(T. von F.

Kinder:

Nicolaus

* 12.12.1743 Nicol. Delwin, Nonweiler, und
Magdalena Friedrich, Nonweiler

- 301 oo vor 1767
Ferger Matthias, Feldhüter in Braunshausen, * ... in Wil-
 (S. von F. tringen
Martin Margaretha * in Silva (Wald) zu Löstern
 (T. von M.
Kinder:
 Johannes * 06.12.1766 + 7.12.1766
- 302 oo vor 1773
Ferger Johannes, bubulcus in Nonnweiler, * in ...
 (S. von F. + 14.5.1780
Hollinger Eva * + 5.1.1785 aus Bierfeld
 (Honecker A.Maria) *....
Kinder:
 Catharina * 04.12.1772
 Maria * 21.07.1775
 Barbara * 15.01.1778 oo vor 1796 Johannes Andres
 Helena * 31.08.1780
- 303 oo vor 1782
Ferger Michael * in ... Nonnweiler
 (S. von F.
Honecker Catharina * in Bierfeld + 20.12.1796
 (T. von H.
Kinder:
 Agnes * 12.01.1782
 Matthias * 03.04.1785
 Joh. Adam * 15.09.1790 + 31.12.1791
 Elisabeth * 02.12.1792
- 304 oo vor 1786
Fichter Gabriel, Schmied, * in ,... wohnhaft in
 (S. von F. Eisenhütte St. Hubertus
Detemple Elisabetha * 16.12.1759 in " {Bierfeld
 (T. von D. Franz u. Catharina Reiter, ")
- Kinder:
 Johannes * 21.05.1786
 M. Magdalena * 05.10.1788 + 2.9.1791
 Theresia * 27.05.1790 +
 Anna Maria * 05.12.1792
 Matthias * 30.07.1795
 Gertrudis * 08.05.1798
- 305 oo vor 1714
Filet Johannes * in aus Neunkirchen/Ottweiler
 (S. von F.
Schäfer? Catharina * in Schwarzenbach
 (T. von Sch.
Kinder:
 Joannet * 10.11.1714 Jacob Gobin u. Joannet Came von der
 Erzhütten in S_chwarzenbach

- 306 oo 12.2.1765 in Neunkirchen/Nahe und Nonnweiler
Finkler Nicolaus * 25.06.1739 in Eckelhausen
 (S. von F. Peter u. A. Elisabeth Macary, ")
Tropcourt Anna Maria * 27.11.1743 in Otzenhausen
 (T. von T. Johann u. Magdalena Lorig, ")
 - Iioo vor 1770 Johannes Leydt, Eckelh. -

Kinder:

Johannes * 23.12.1765 oo 8.10.1787 Cath. Leismann
 Paulus * 24.08.1767 oo 25.2.1808 Elisab. Maria Lauter-
 born, Sötern
 (s. FB Neunkirchen/Nahe, Nr. 757 und 761)

Anm.: + 27.4.1785 Eva Finkler, 24 J., ledig

- 307 oo 3.2.1771
Finkler Joh. Peter * 12.05.1742 in Eckelhausen + 24.2.1774
 (S. von F. Peter u. A. Elisabeth Macary, ")
Schorr Anna Margaretha * in Malborn + 7.10.1796
 (T. von Sch. - Witwe Peter Feit -

Kinder:

Paulus * 21.06.1772 (s. FB Neunkirchen/Nahe, Nr. 757)

- 308 oo vor 1776
Finkler Paulus * um 1745 in + 2.4.1805, 60 J.
 (S. von F. Peter u. Catharina
Tropcourt Anna Dorothea * in Otzenhausen
 (T. von T.

Kinder:

Ludwig * 03.04.1776 oo vor 1801 Anna Daniel
 Elisabetha * 01.01.1779 oo 29.1.1811 Joh. Adam Bartholomé
 Johannes * 09.09.1781 + 18.11.1810, ledig
 Catharina * 20.09.1785 + 14.03.1793
 Petrus * 29.08.1788

- 309 oo vor 1801
Finkler Ludwig, Ackerer, * 03.04.1776 in Otzenhausen
 (S. von F. Paul u. Anna Tropcourt, ") + 8.3.1810
Daniel Anna * 01.12.1755 in Nonnweiler
 (T. von D. Joh. Nicolaus u. Agnes Osburg, ")
 - Witwe des Peter Gard -

Kinder:

Johannes * 22.01.1801
 Margaretha * 09.11.1802 + 9.1.1804
 Anna * 25.01.1804 + 1.8.1809
 Matthias * 26.05.1808 + 30.7.1813
 Maria * 18.03.1810 + 12.5.1810

- 310 oo 25.2.1808
Finkler Paul, Ackerer, * 24.08.1767 in Otzenhausen
 (S. von F. Nicolaus u. A. Maria Tropcourt, ")
Lauterborn Maria Elisabetha * 18.07.1787 in Sötern
 (T. von L. Joh. Theobald u. M. Margaretha Fuchs, ")

Kinder:

Johannes * 10.02.1809
 Peter * 05.01.1811
 Josef * 20.02.1813
 Theobald * 04.06.1816

311 oo vor 1690

Fleiß/Weiß Antonius *in.... Feldhüter zu Schwarzenbach
 (S. von

..... Anna Elisabetha * in ...
 (T. von

Kinder:

Maria Catharina * 28.05.1690 Matth. Heuer, Nonnweiler, Franz
 Nonweiler, Eisen, Cath. Weiß
 u. Engel Braunner, Bosen

Joh. Matthias * 02.04.169. Matth. Baltes, Bosen, Khunen
 Joh.Mich, Anna Krieger, Schwarz.

312 oo vor 1750

Flockerzy Michael * in Roengeldingen/Schwaben + vor 1763
 (S. von F.

Fähs/Fais Anna Maria * ... in Eisen + 25.8.1763 in Eisen
 (T. von F.

313 oo vor 1750

Flohr Jacob * in ... aus dem Eberswald

Ulen Gertrud * in ... vom Hunsrück

Kinder:

Heinr. Peter * 16.07.1750 Heinr. Schmitt, Concken-Diebach
 Anna Maria * 19.03.1752 Georg Matth. Flohr u. A.Maria
 Garçon von Langweiler

314 oo vor 1774

Folartson Johannes * in
 vagabundi, z.Zt. in Otzenhausen

... Elisabetha Antonia * in ...

Kinder:

Michael * 29.09.1774 Mich. Becker u. Juliana Bernardi,
 Otzenhausen

315 Ioo 30.8.1719 in Züsch

Fournelle Heinrich * in Sohn/Lothringen
 (S. von F.

Loneau/Lonois/Launey Anna * in Züsch
 (T. von L.

Kinder:

Dominicus * 24.10.1734 Dominicus Luxe, Hohl/Luxemb., und
 Anna Courtneau, Sohn/Lothringen

316 Iloo ...

Charpentier Anna Catharina * in Züsch
 (T. von Ch.

Kinder:

Matthias * 24.07.1737 Matth. Becker u. Elisab. Steffen, Otz.
 Petrus * 23.10.1740 Pet. Welker, Otz., Cath. Detemple, Züsch
 Petrus * 16.03.1742 in Otzenhausen

317 oo 29.1.1760

Franck Peter * in Geweiler (Gehweiler/Wadern)
(S. von F.Mann Anna * 25.04.1740 in Otzenhausen
(T. von M. Peter u. Anna Hauptenthal, ")

318 oo 19.02.1748 in Züsche

Franz/François Joseph, ferri fodina - Züsche * ... in ...
(S. von F.Bouillon Johanna * in Züsche
(T. von B. BernhardKinder:

Catharina * 30.03.1750

319 Ioo vor 1779

Franz Heinrich * um 1755 in ... Eisenarbeiter in Bouhs
(S. von F. Matthias + 8.6.1819, 65 J.Sersch Elisabetha * ... in Otzenhausen + 18.12.1795
(T. von S.Kinder:

Johann Jacob	* 10.09.1779	oo	24.5.1804	M. Elisabeth	Hornberger
Heinrich	* 22.01.1782				
Nicolaus	* 15.05.1785	oo	4.3.1812	Kath.	Maurer
Elisabeth	* 16.03.1788				
Philipp	* 20.10.1790	oo	1.2.1819	Elisab.	Burgard
M. Magdaelna	* 23.09.1794				

320 IIoo vor 1798

Linseler Susanna * um 1765 in Züsche + 25.6.1813, 48 J.
(T. von L. Franz u. Catharina Schön, ")Kinder:

Susanna	* 24.11.1797
Anna	* 16.01.1808 + 22.2.1808

321 oo 24.05.1804

Franz Jacob * 10.09.1779 in Otzenhausen
(S. von F. Heinrich u. Elisabeth Sersch, ")Hornberger Maria Elisabeth * 05.12.1783 in Damflos
(T. von H. Ludwig u. M. Elisabeth Lang, Eisen)Kinder:

Anna Maria	* 16.01.1808
Magdalena	* 28.03.1810
Katharina	* 12.11.1812
Anna	* 26.01.1815 + 7.3.1818
Peter	* 25.03.1817 + 28.2.1818
Michel	* 01.03.1819 + 4.7.1820

322 oo 4.3.1812

Franz Nicolaus, Hirt, * um 1785 in Bouhs
(S. von F. Heinrich u. Elisabeth Sersch, ")Maurer Katharina * um 1792/93 in Bleiderdingen, wohnhaft
(T. von M. Nikolaus u. Margaretha Tonner+, ") in HermeskeilKinder:

+ 25.6.1851 = Offenkam, 54j.

Maria Elisabeth * 19.04.1812 + 14.2.1818
 Nicolaus * 05.12.1813 + 15.2.1814
 Elisabeth * 28.01.1815
 Helena * 27.02.1817 + 6.7.1817
 Magdalena * 08.11.1818 + 14.6.1820
 Anna Maria * 26.08.1820

323 oo 1.2.1819

Frantz Philipp * 20.10.1790 in Mariahütte
 (S. von F. Heinrich u. Elisabeth Sersch, Otzenhausen

Burgard Elisabetha * 20.07.1791 in " "
 (T. von B. Johannes+ u. Anna Will, ")

Kinder:

Peter * 07.05.1819

324 oo vor 1727

Frey Ludwig * in
 (S. von F.

Schwarzenbach

... Anna Catharina * in ...
 (T. von

Kinder:

Anna Barbara * 14.09.1727 Matth. Schillo, Joes Gerardt,
 Nicol. Rothgerber, Cornelius
 Colling, Schwarzenbach

325 oo vor 1737

Friedrich Hans Adam * in ... Ochsenknecht in Otzenhausen
 (S. von F.

Merzelich Maria Magdalena * in Heidenburg bei Thalfang
 (T. von M.

Kinder:

Johannes * 28.12.1736 Joh. Tropcourt, Christina Steffen,
 M. Margaretha * 02.11.1738 Adam Colling, Otz., Maria Becker
 u. Margar. Merzelich, Heydenburg
 A. Elisabetha * 21.06.1747

326 oo vor 1758

Friedrich Matthias * in Esch
 (S. von F.

Piesport A. Maria * 10.02.1726 in Nonnweiler
 (T. von P. Johannes u. Anna, ")

Kinder:

Matthias * 15.07.1758
 Joh. Michael * 30.09.1760
 Johannes * 21.10.1762

Anm.: Familie wanderte 1765 über Wien in den Banat aus.

327 oo vor 1702

Fritz/Fries Johannes * in ... Flurhüter in Schwarzenbach

.... Anna Dorothea * in ...

Kinder:

Johann Nicolaus * 04.08.1702 Joh.Mich. Bardt, Nicol. Schneider,
 Matthias K₁ein, Peter Fries, alle
 von Schwarzenbach

328 oo vor 1747

Funck Conradus * in Forbach
 (S. von F. z.Zt. in Nonnweiler

Meyer Anna Maria * ... in "
 (T. von M.

Kinder:

Johann Michael * 28.02.1747 Joh. Michael Petri, Nonnweiler,
 Anna Eva Meyerin, Forbach

329 oo vor 1712

Gabin Jacob * ... in Bettingen + 31.1.1745 in Otzenhausen
 (S. von G. von der Erzkaul Schwarzenbach

.... Charlotte * in ...
 (T. von

Kinder:

Antoinette * 06.03.1712 Matth. Schillo, Antoinette Dederling
 Joh. Adam * 1714 Joh. Adam Baltes u. Maria Müller, Schwarz.
 Petrus * 04.04.1715 Peter Mans u. Johanna Schneider, Otz.

330 oo vor 1796

Gallas Johannes * in ...
 (S. von G. Eisenhütte St. Hubertus bei Bierfeld

Recktenwald Margaretha * in ...
 (T. von R.

Kinder:

Philippus * 29.05.1796

331 oo vor 1720

Gard Stephan * in Bierfeld + 8.9.1765 in Bierfeld
 (S. von G.

Jäger Helena * in Freudenburg + 10.3.1753 in "
 (T. von J.

Kinder:

Wilhelm * vor 1720 oo 13.8.1742 Elisabeth Hauptert
 Hubertus * um 1722 oo vor 1746 Maria Seimetz
 Anna Maria * um 1724 oo 18.1.1746 Peter Reisdorf, Züsch
 Johannes * um 1726 oo vor 1750 A. Maria Weigerding

332 oo 13.08.1742

Gard Wilhelm, Synodalis in Nonnweiler, * vor 1720 in Bierfeld
 (S. von G. Stephan, + Jan. 1773 in Nonnw.

Hauptert Elisabeth * in " + 9.12.1790 in "
 (T. von H. Martin und Anna Maria,
 - Witwe des Matthias Welker, Nonnweiler -

Kinder:

Johann Carl * 20.11.1743 oo 25.2.1767 A.Maria Luder, Eisen
 Petrus * 11.05.1746 Ioo vor 1771 Gertrud Hewer
 IIoo vor 1784 Anna Daniel
 M. Catharina * 15.04.1748 oo 16.2.1768 Joh.Peter Schank
 Gertrud * ... oo 17.4.1765 Joh. Michael Wagner
 Johannes * 05.01.1751 +
 Nicolaus * 05.01.1752 + 6.10.1769
 Matthias * 05.01.1752
 Johannes * 04.06.1755 + 5.6.1769

333 oo vor 1746

Gard Hubertus * um 1722 in Bierfeld
 (S. von G. Stephan und Heléna, ")

Seimetz Maria * in Sitzerath
 (T. von S.

Kinder:

Anna Maria * 04.11.1745
 M.Margaretha * 07.04.1747
 Matthias * 25.02.1749

334 oo vor 1750

Gard Johannes * um 1726 in Bierfeld + 4.4.1784 in Bierfeld
 (S. von G. Stephan und Helena, ")

Weigerding Anna Maria * in Geursfeld (Geisfeld?)
 (T. von W. + 7.3.1774 in Bierfeld

Kinder:

Petrus * 17.02.1750 Petrus Zinsen, Züsch, u. Susanna
 oo vor 1776 M.Catharina Zimmermann Gard aus Bierfeld
 Matthias * 15.01.1752 + 4.5.1784, ledig
 Joh.Wilhelm * 11.12.1753 oo vor 1778 Anna Feit
 Anna * 25.09.1755
 Anna Maria * 06.09.1758 + 21.2.1781
 Angela * 05.10.1760
 Johannes * 12.07.1765

335 oo 25.2.1767

Gard Joh. Carl * 20.11.1743 in Nonnweiler
 (S. von G. Wilhelm u. Elisabeth Hauptert, ")

Luder Anna Maria * in Eisen
 (T. von L. Michael, ")

Kinder:

M. Margaretha * 06.01.1773
 Joh. Carl * 25.05.1775
 Petrus * 09.11.1777 oo vor 1806 Anna Held/Hild
 A. Elisabeth * 12.11.1780 + 28.2.1783
 Anna Maria * 07.08.1783
 M. Elisabetha * 11.09.1785

336 Ioo vor 1772

Gard Peter * 11.05.1746 in Nonnweiler
 (S. von G. Wilhelm u. Elisabeth Hauptert, ")

Hewer Gertrud * 27.01.1746 in Nonnweiler + 28.5.1782
 (T. von H. Johannes u. Johanna Cremer, ")

Kinder:

Barbara * 07.11.1771
 Johannes * 30.01.1774 oo 6.2.1798 in Kastel: Magd.Lermen
 Anna Maria * 22.02.1776 oo vor 1796 Johannes Petri

337 oo vor 1776

Gard Peter * 17.02.1750 in Bierfeld + 11.12.1786 Bierfeld
 (S. von G. Johannes u. A.Maria Weigerding, ")

Zimmermann Maria Catharina * 14.01.1754 in " "
 (T. von Z. Johannes u. Anna Schmitt, ")

Kinder:

- IIoo vor 1791 Johannes Knapp -

Margaretha * 23.06.1776 oo vor 1798 Nikolaus Schneider
 Anna Maria * 14.09.1777 + 4.6.1778
 Johannata * 16.06.1779 + 27.4.1780
 Nikolaus * 20.01.1781 +
 Eva * 10.01.1783 +
 Anna * 06.02.1785 + 13.6.1786
 Maria * 06.01.1787 + 24.4.1787

338 oo vor 1778

Gard Joh. Wilhelm * 11.12.1753 in Bierfeld + 11.2.1817
 (S. von G. Johannes u. A. Maria Weigerding, ")

Feit Anna * 21.06.1758 in Bierfeld
 (T. von F. Joh. Nikolaus u. Elisabeth Müller, ")

Kinder:

Petrus * 30.06.1778 + 5.1.1779
 A.Elisabeth * 03.12.1779 +
 Anna Maria * 07.03.1782 + 18.6.1785
 Petrus * 28.08.1784 oo vor 1817 M.Kath. Hauptenthal
 Joh. Jakob * 26.10.1786
 Angela * 02.01.1789 + 20.11.1791
 Maria * 08.09.1791 + 8.4.1795
 Johannes * 01.02.1794 + 30.3.1794
 Matthias * 03.03.1795 + 26.9.1796
 Magdalena * 28.02.1797

339 IIoo vor 1784

Gard Peter * 22.05.1746 in Nonnweiler + 27.12.1797
 (S. von G. Wilhelm u. Elisabeth Hauptert, ")
 - Witwer der Gertrud Hewer -

Daniel Anna * 01.12.1755 in Nonnweiler
 (T. von D. Joh. Nikolaus u. Agnes Osburg, ")

- IIoo vor 1801 Ludwig Finkler -

Kinder:

Maria * 04.10.1783
 Helena * 10.06.1785 oo 10.6.1816 Peter Dupont, Witwer
 Anna * 22.10.1788
 Eva * 16.08.1791 + 23.1.1795
 Peter * 06.12.1793 oo vor 1818 Margaretha Lermen
 Adam * 07.05.1797 (Lermann)

340 oo 6.2.1798

↓ 27.2.1850, 77

Gard Johannes, Ackerer, * 30.01.1774 in Nonnweiler
 (S. von G. Peter u. Gertrud Höwer, ")

Lermen Magdalena * 12.09.1781 in Braunshausen, + 14.3.1853, 70
 (T. von L. Wendalin u. Elisabeth Hauptenthal, ")

+ 7.9.1848, 24
Dorothea * 26.11.1824

Kinder: Peter + 22.08.1810 oo 27.6.1838 Klara Wollmann
Johannes * 07.07.1799 + 2.3.1854, 55, ledig
Anna * 10.10.1801 oo 7.6.1824 Peter Meyer, Menden
Elisabeth * 18.12.1804 oo 25.7.1823 Matthias Feit, Wiser
Margaretha * 17.08.1807 oo 1.8.1825 Peter Küssdorf, Kassel
Maria * 08.03.1813 + 25.8.1814
Matthias * 03.06.1815 + 20.2.1817
Matthias * 14.05.1818 + 16.7.1822, 20
Ann.: + 10.10.1718 Garian Catharina aus Buweiler
+ 4.10.1719 Garian Antonius " " *disp. Franz Schmitt, Morsbach
H. Biedler*

341 oo vor 1817

Gard Peter, Ackerer, * 28.08.1784 in Bierfeld
(S. von G. Wilhelm u. Anna Feit, ")

Hauptenthal Maria Katharina * in ...
(T. von H.)

Kinder:

Peter * 08.02.1817
Helena * 13.09.1820

342 oo vor 1818

Gard Peter, Schuster, * 26.12.1793 in Nonnweiler
(S. von G. Peter u. Anna Daniel, ")

Lermann Margaretha * 30.08.1790 in Braunshausen
(T. von L. Wendelin u. Elisabeth Hauptenthal, ")

Kinder:

Peter * 06.04.1818
Katharina * 15.09.1820

343 oo vor 1789

Gehl Stephanus * in
(S. von G.

wohnhaft in Nonnweiler

Büch Margaretha * in ...
(T. von B.)

Kinder:

Helena * 24.10.1788

344 oo vor 1771

Gehenn Joh. Nikolaus * in ...
(S. von G.

Eisen

Kremer Anna Maria * in ...
(T. von K.)

Kinder:

Margaretha * um 1771 + 29.6.1775, 4 J.
Peter * 13.07.1775 oo 8.2.1803 Elisabeth Gard, Eisen
M.Barbara * 10.01.1779 + 20.2.1790
M.Catharina * 26.12.1782
M.Elisabeth * 29.04.1787
A.M.Margaretha * 12.6.1791 + 23.2.1793

345 oo vor 1792

Geyer/Geier Franciscus, Mercatoris in Nonnweiler, * ...in...
(S von G.Baldauf Eva * 22.11.1769 in Nonnweiler
(T. von B. Johannes u. Catharina Meyer, ")Kinder:Simon * 17.12.1791 Simon Geyer ex Fliesch in Ungarn
u. Helena Utzig, Schwarzenbach
Matthias * 19.05.1793
Anna Maria * 10.01.1795
Johannes * 09.11.1796

346 oo vor 1717

Gerardt/Gerent/Gierend Johannes * 07.01.1692 in Gonesweiler
(S. von Gierend Matthias u. Angela, ")
wohnhaft in SchwarzenbachLauck (oder Leidt) Maria * in Steinbach
(T. von L.Adam * 20.07.1717 in Gonesweiler
Nicolaus * 11.04.1719 in "
Johannes * 18.12.1724 in Schwarzenbach - Joh. Tropicourt
Michael * 27.06.1727 Michael Meyer, No., Maria Baltes, Schwarz.
Anna * 27.08.1729 Joh. Adam Gerardt, Go., Anna Ger., Selbach
Joh. Peter * 13.10.1731 Joh. Peter Mörsdorf u. M. Barbara
Krieger, beide von Schwarzenbach
Matthias * 04.09.1733 Matth. Schneider, Bierfeld, und
+ Johannes Bergmann, Otzenhausen
Matthias * 29.04.1736 Matth. Hauptenthal, Braunshausen,
Barbara Welker, Schwarzenbach

347 oo vor 1787

Gehrend Matthias, Schuster, * in ...
(S. von G. ... OtzenhausenSchmitt Maria * in ...
(T. von Sch.Kinder:Matthias * 07.01.1787
Barbara * 06.08.1789 oo 9.1.1812 in Bliesen. Wendel König
Johannes * 02.02.1792 + 7.6.1792
Anna * 27.04.1793 oo 27.6.1815 Johann Becker
Catharina * 27.06.1796

348 oo 15.2.1745 in Neunkirchen/Nahe

Gehrend Adam * in Gonesweiler
(S. von G.Biel Anna * in ...
(T. von B.Kinder:Catharina * 19.02.1748 + 29.4.1798
Matthias * 1752 oo vor 1806 Maria Schmitt, Otzenh.
(s. FB Neunkirchen/Nahe, Nr. 952)

- 349 oo vor 1806
Gerend Matthias * um 1752 in Gonesweiler + 5.12.1818, 66 J.
 (S. von G. Adam u. Anna Biehl, ")
Schmitt Anna * in Otzenhausen
 (T. von Sch.
Kinder:
 Johann * 02.01.1806
- 350 oo 10.09.1739
Gens (Gensinger?) Joh. Heinrich * in ...
 (S. von G. Witwer aus Hoppstädten, wohnhaft in Oberlöstern
Kläss Susanna * in Bierfeld
 (T. von K. Johannes ")
- 351 oo vor 1750
Gens/Gentz Johannes * in Paris + 12.12.1765 in Sötern
 (S. von G. wohnhaft in Sötern
Reis Barbara * in St. Wendel + 13.9.1763 (luth.)
 (T. von R.
- 352 oo 24.11.1757
Gens/Gentz Joseph * in Britten
 (S. von G. Johannes, ")
Will Angela * in Nonnweiler
 (T. von W. Johannes u. ")
Kinder:
 Anna Maria * 03.10.1758
 Severin * 29.08.1760 in Kastel getauft
 Michael * 12.10.1762
- 353 oo vor 1760
Gentz Johann Wilhelm * in Balleringen
 (S. von G.
Handt Maria * in Limbach
 (T. von H.
Kinder:
 Maria * 08.04.1760
- 354 oo vor 1764
Gentz Johann Wilhelm * in Beurig
 (S. von G.
Thetel Elisabetha * ... in Bosen
 (T. von T.
Kinder:
 Maria * 23.02.1764
- 355 oo 11.11.1736
Gent Peter * in St. Wendel
 (S. von G. vagabundi
Werchel Anna Margaretha * in ...
 (T. von W.

- 356 oo vor 1753
Gets Jacob * in Wehlen
 (S. von G.
Röderin Elisabeth Catharina * in Kirchenbolay
 (T. von R.
Kinder:
 Joh. Georg * 01.01.1753
- 357 oo vor 1732
Gerard François * in
 (S. von G. wohnhaft in Züsch
Groslin Anna * in ...
 (T. von G.
Kinder:
 Catharina * 27.06.1732 Brixius Groslin, Züsch, und
 Catharina " " "
- 358 oo 30.09.1738
Gerathewohl Nicolaus * in Niederwiesen
 (S. von G.
Bataille Maria Susanna * 18.04.1702 in Neumkirchen/Nahe
 (T. von B. Hans Peter u. Helena Barbara, ")
- 359 oo vor 1696
Gimmler Philipp, Feldhüter in Nonnweiler, * in ...
 (S. von G.
 Eva * in ...
 (T. von
Kinder:
 Adam * 06.02.1696 Joes Bill u. Adam Brosius, und
 Margaretha Mentzer, Nonnweiler
- 360 oo vor 1774
Gümmeler /Gimmler Nicolaus * in ... aus Gehweiler/
 (S. von G. Pfarrei Wadern
Lauer Helena * 01.02.1748 in Nonnweiler
 (T. von L. Matthias u. Helena Meyer, ")
Kinder:
 Matthias * 06.11.1773 Mathias Lauer, Nonnw., Catharina
 Gümmeler, Gehweiler
- 361 oo vor 1744
Gläserer Matthias * in Oppen
 (S. von G.
 Barbara * in ...
Kinder:
 Elisab.Margaretha * 04.10.1744 Joh. Kneppel, Nonnw., Heinrich
 Detemple u. Elisab. Glessener, Oppen,
 Oppen, u. A.Maria Blaumann
 von Schlossborn
- 362 oo vor 1786
Gläser/Kläser Matthias * ... in ..
 wohnhaft in Schwarzenbach
Aatz Margaretha * in ...

Kinder:

Helena * 03.07.1786
 Petrus * ... + 10.12.1792

363 oo 3.2.1815

Gläsner Michel, Schuster, * ~~04.12.1791~~ in Imweiler
 (S. von G. Johann+ Ack. u. Katharina Feidt+, Gronig)

Weber Johanna * um 1788 in Bosen
 (T. von W. Philipp, Steinhauer, u. Barbara Leismann, Bosen)

364 oo vor 1783

Göbel/Giebel Hubert * in
 (S. von G. wohnhaft in Nonnweiler)

Littard/Letard Barbara * in ...
 (T. von L.)

Kinder:

Eva * 19.11.1782
 Jacob * 02.09.1784

365 oo vor 1735

Görgen Wilhelm * in Malborn + 8.2.1775 in Otzenhausen
 (S. von G.)

Tropcourt Catharina * 11.09.1704 in Otzenhausen + 7.4.1768
 (T. von T. Joh. Ludwig u. Anna, ")

Kinder:

Johannes * oo 16.11.1757 Catharina Becker
 Peter * oo 6. 2.1764 Barbara Tilken
 Elisabetha * oo vor 1772 Johannes Mörsdorf

366 oo 16.11.1757

Görgen Johannes * in Malborn/Otzenhausen
 (S. von G. Wilhelm u. Catharina Tropcourt, ")

Becker Catharina * 01.11.1733 in Otzenhausen
 (T. von B. Matthias u. Catharina Kohlheyer, ")

Kinder:

Peter * 07.01.1758
 Johannes * 17.05.1761
 Barbara * 02.11.1762
 Anna Maria * 29.07.1764

Anm.: Johannes Görgen von Otzenhausen wanderte 1765 über
 Wien in den Banat aus.

367 oo 6.2.1764

Görgen Peter * in Malborn/Otzenhausen
 (S. von G. Wilhelm u. Cath. Tropcourt, ")

Tilken Barbara * 14.12.1739 in " "
 (T. von T. Joh. Peter, ")

Kinder:

Anna Maria * 01.12.1764

Anm.: Peter Görgen wanderte 1765 über Wien in den Banat aus.

368 oo 26.5.1737

Götten Johann Georg, Schulmeister in Nonnweiler
 (S. von G. * in Burgen + 28.4.1750 in Nonnweiler
 Witwer

Höwer Agnes * in Nonnweiler + 24.3.1762 in "
 (T. von H. Michael, ")

Kinder:

Johannes * 14.11.1737 oo vor 1764 Getrud Recktenwald
 Severin * 19.05.1739 oo 7.4.1761 A.Margaretha Wendel
 Petrus * 11.10.1740
 Michael * 29.03.1742
 Joh. Georg * 20.05.1745

Ann.: Sein Bruder Wilhelm Götten war Schulmeister in Wadrill.

369 oo 7.4.1761

Götten Severin * 19.05.1739 in Nonnweiler
 (S. von G. Joh. Georg u. Agnes Höwer, ")

Wendel Anna Margaretha * in Schiffweiler
 (T. von W. Joh. Georg u. A.Catharina Schramm, ")
 wohnhaft in Nonnweiler

Kinder:

Maria * 23.05.1762
 Margaretha * 09.03.1764
 Peter * 16.10.1766
 Johannes * 10.05.1769 + 6.6.1769
 Michael * 03.02.1771
 Maria * 18.07.1773
 Barbara * 24.05.1775 + 4.8.1776
 Johannes * 23.05.1777 +12.3.1781

370 Ioo vor 1785

Gouverneur Joseph * in
 (S. von G. Eisenhütte St. Hubertus

Horth/Hort Barbara * in ...
 (T. von H.

Kinder:

Anna Maria * 27.04.1785
 Elisabetha * 10.09.1786
 Barbara * 29.06.1788
 Joh. Josef * 16.01.1791
 A.Elisabetha* 16.12.1792

371 Iloo vor 1795

Stein Catharina * in Oberlöstern
 (T. von St.

Kinder:

Petrus * 11.07.1795 Petrus Stein, Oberlöstern, Barbara
 Catharina * 14.07.1797 Thome, Kostenbach

372 oo vor 1740

Grill Nicolaus * in Abentheuer, Arbeiter auf dem Hammer
 (S. von G.

Ossolon Catharina * in Habbée/Luxemburg

Kinder:

Johannes * 31.05.1740 Joh. Grill, Abentheuer, A. Regina
 Rosin, Bingen, wohnhaft in Abentheuer

Maria Witzke

oo 182.1822 P. H. D. D. D.

373 oo vor 1745

Grill François * in .. Hammerschmiede Nonnweiler
(S. von G.Riedée Anna Emilia * aus dem Bündnerland/Schweiz
(T. von R.KinderMargaretha * 08.08.1745 Marcus Grill, Abentheuer, Margar-
A. Catharina * 21.08.1748 Detemple, Hammer
Johannes * 06.04.1751

374 oo vor 1745

Grill/Krill Franciscus * aus Abentheuer
(S. von G...... Anna Elisabetha * in Fleck
(T. vonKinder: (vermutlich Nr. 373)

Nicolaus * 11.03.1759

375 oo vor 1740

Groneysen Matthias * in Stilingen/Schwaben
(S. von G. + 20.12.1764Klingener Catharina * in ...
(T. von K.

376 oo vor 1740

Gross Petrus, Schullehrer in Nonnweiler * ... in Ottweiler
(S. von G. ...Peter A. Maria * 01.08.1716 in Selbach + 30.10.1781
(T. von P. Nicolaus u. Anna, ")Kinder:Peter * 16.03.1740 in Selbach
Susanna * 12.09.1750 Susanna Gros, Ottweiler, u.
Johannes * 08.04.1753 Matthias Bauer, Mühle Nonnweiler
Nicolaus * 24.01.1755
Anna * 15.05.1757

377 oo vor 1750

Gros/Cros Ludwig * in Lebach
(S. von G.Schmitt Maria * in " + 2.3.1766 in Otzenhausen
(T. von Sch.- IIoo ... Joh. Hoffmann aus der Eifel
bei Trier -

378 oo 4.9.1807

Großmann Franz, Ackerer, * um 1781 in Gusenburg
(S. von G. Johann u. Maria Hares+, ")Schönborn Anna * um 1785 in Otzenhausen
(T. von Sch. Adam u. Elisabeth Tropicourt, ")Kinder:Maria * 14.07.1808
Franz * 29.09.1810
Joh. Adam * 07.12.1812 + 2.2.1813

- 379 oo 7.1.1755
Gründeler Franz * ^{28.12.1730} in Hambach + vor 1763
 (S. von G. Matthias+ ^{Ann. Erb.})
Bretter/Gebretter Maria Elisabeth * in Eisen
 (T. von B. Sebastian, + 10.9.1763, Witwe ")
Kinder:
 Elisabeth Catharina * 05.10.1755
 Maria Elisabetha * 31.03.1757 oo vor 1778 Joh.Jacob
 Schaut oder Schank, Eisen
- 380 oo 24.2.1767
Gründler Franz Carl * ^{6.1.1744} in Hambach
 (S. von G. Franz)
Fehs/Feis Maria Catharina * vor 1747 in Eisen
 (T. von F. Martin)
- 381 oo 15.1.1736
Grünwald Johannes * in ...
 (S. von G. vagabundi
 z.Zt. Nonnweiler)
Ann Maria Barbara * in
 (T. von A.)
- 382 oo vor 1794
Groschettel/Gruschettel Johannes * in Santafohr
 (S. von G. wohnhaft in Sötern)
Schmitt Maria Magdalena * in ...
 (T. von Sch.)
Kinder:
 Margaretha * 23.01.1794 + 31.1.1794
- 383 oo 9.1.1792
Guttenberg Peter * in Braunshausen
 (S. von G. Peter u. Anna Haupenthal, ")
Weis Dorothea * 05.02.1767 in " "
 (T. von W. Michael+ u. Maria Roos+, ")
- 384 oo vor 1779
Gutendorf Matthias * in ... vagabundi, z.Zt. Bierfeld
 (S. von G.)
Mehlem Catharina * in ...
 (T. von M.)
Kinder:
 Laurentius * 28.04.1779

- 385 oo vor 1760
Haag Jacob * in + 4.7.1784 in Sötern (vagabundi)
 (S. von H.
Oth/Ott Elisabetha Barbara * in ... + 28.7.1781 Sötern
 (T. von O.
- 386 oo vor 1773
Hager Johannes * in Otzenhausen u. Nonnweiler
 (S. von H.
Kremer Susanna * in
 (T. von K.
Kinder:
 Anna * 11.02.1773 in Otzenhausen
 Barbara * 08.10.1776 in Nonnweiler
 Petrus * 03.05.1779 in " + 25.6.1781
Anm.: + 28.4.1787 Haager Johannes oo Maria Gertrud Gensinger
 aus Bierfeld
- 387 oo 6.2.1731
Hammer Johannes * in ... Hüttenarbeiter auf der
 (S. von H. Kupferschmelze
Marseau Margaretha * in Hirscheid
 (T. von M.
Kinder:
 Johannes * 30.11.1731
 Anna * 23.12.1732
- 388 oo vor 1757
Hammer Matthias * in Morscheid, wohnhaft in Nonnweiler
 (S. von H. Matthias u. A. Maria+ und Kastel
Hudin Maria * in Veldenz
 (T. von H.
Kinder:
 Joh. Baptiste * 24.06.1757
 Peter * ... in Morscheid oo 17.2.1767 Cath. Siehl
 Joseph * 08.02.1765 in Kastel
- 389 oo 17.2.1767
Hammer Peter * in Morscheid und Riedenburg
 (S. von H. Matthias u. Anna Maria+
Siehl Anna Catharina * in Nehren/Mosel
 (T. von S. Jacob u. Maria Agatha+, ")
- 390 oo vor 1815
Hammer Matthias, Kleinhändler, * um 1775 in Riedenburg
 (S. von H. Peter, Kleinhändler, u. Cath. Seel, ")
Schönen Elisabetha * in Bierfeld
 (T. von Sch.
Kinder:
 Margaretha * 28.06.1815

391 oo 29.5.1756

Hans Jacob * 01.01.1720 in Selbach
(S. von H. Peter u. A. Maria Jost, ")

Zenner Anna Maria * um 1712 in Bosen + 9.12.1772
(T. von Z. Schweikhard u. Barbara Klein, Bosen)
- Witwe des Joh. Peter Mörsdorf -
(siehe FB Neunkirchen/Nahe, Nr. 1036)

392 oo um 1738 oder früher

Hans Jacob von Imweiler * in Imweiler z.Zt. Bosen
(S. von H.

..... Maria Barbara * in ...

Kinder:

Johann Nickel * 06.06.1739 Niclos ... Imweiler, Joh.Nickel
Zenner, Bosen, Johanna Petri, Bosen

393 oo 11.2.1760

Hans Joh. Jacob * 27.06.1731 in Imweiler
(S. von H. Wendelin und Anna Scheid

Klein Helena * 19.02.1742 in Schwarzenbach + 26.5.1789
(T. von K. Matthias u. Margaretha Gierend, ")

394 oo vor 1775

Hans Jacob * in + 20.1.1787 in Otzenhausen
(S. von H.

Schmitt Anna Maria * in ...
(T. von Sch.

Kinder:

Johann Jacob * 17.11.1774 + 20.4.1791

395 oo vor 1789

Hans Nicolaus, Ackerer, * 1755 in wohnhaft in
(S. von H. Schwarzenbach

Utzig Catharina * in ...
(T. von U.

Kinder:

Maria Margaretha * 10.02.1789 oo 13.9.1804 Matthias Becker
Helena * 14.07.1791 oo 14.7.1818 Matth. Glauber
Johann Jacob * 24.04.1793 + 3.3.1796
Johannes * 31.05.1795 oo 27.1.1815 Helena Mayer
Matthias * 19.07.1797 + 18.8.1798
Eva * 25.08.1803
Jacob * 04.11.1805
Catharina * 14.12.1807 + 2.6.1808

396 oo 27.1.1815

Hans Johann, Ackerer, * 31.05.1795 in Schwarzenbach
(S. von H. Nikolaus u. Catharina Utzig, ")

Mayer Helena * um 1787 in "
(T. von M. ... u. Anna Mayer, Sötern) wohnh. in Sötern

Kinder:

Wilhelm * 25.08.1815

397 oo vor 1817

Hans Johann, Soldat, * in Münchwies
(S. von H.)Straub Barbara * 03.12.1782 in Braunshausen
(T. von St. Peter u. Katharina Baltes, " ")Kinder:

Dorothea * 03.06.1817

398 oo vor 1789

Hary/Hari Antonius * ... in ...
(S. von H.) wohnhaft in NonnweilerChillot Barbara * ... in ..
(T. von Sch.)Kinder:

Jacobus * 30.10.1788

399 oo vor 1728

Hatz Johann Peter * in ...
(S. von H.) wohnhaft in Söttern

..... Apollonia * ... in ...

Kinder:Johannes * 29.06.1728 Joh. Kuhn, Schwarzenb., M. Baltes,
Söttern

400 oo vor 1705

Haubert/Hauptert Matthias * in Bierfeld + 29.5.1742
(S. von H.).....
Kinder:Johannes * um 1705 oo vor 1731 Maria Heck, Wadrill
Peter * um 1710 oo 24.2.1734 Barbara Thill, Bachem
Michael * um 1712 oo vor 1746 A.Maria Herlach, Hermeskeil

401 oo vor 1710

Haubert Martin * in Nonnweiler + 1.3.1735 Nonnweiler
(S. von H.)

.... Anna Maria * in ... + 10.1.1741

Kinder:Elisabeth * ... Ioo 24.9.1730 Matthias Welker
IIoo 13.8.1742 Wilhelm Gard
Catharina * 1721 oo 16.4.1743 Peter Wilhelm, Selbach
+ 3.6.1771 in Selbach
Agnes * 28.04.1727Anm.: + 24.4.1742 Anna Haubert, Nonnweiler
+ 9.4.1746 Nicolaus Haubert, Hufschmied aus Dhronnecken

402 oo vor 1731

Haubert Johannes * um 1705 in Bierfeld + 16.6.1737
(S. von H. Matthias)Heck Maria * in Wadrill
(T. von H.... - IIoo 6.2.1741 Nicolaus Petri -Kinder:

Joh. Emmerich * 14.12.1730 + 3.4.17773, ledig
 Agnes * + 7.1.1733, puella (Mädchen)
 Johannes * oo 27.1.1755 A.Johanna Tilken
 Nicolaus * oo 28.1.1761 Cath. Mattes
 Maria * 27.03.1733

403 oo 24.2.1734

Haubert Peter * um 1710 in Bierfeld
 (S. von H. Matthias

Thill Barbara * in Bachem
 (T. von Th. Peter

Kinder:

Johannes * oo 13.5.1767 A. Elisabeth Stephen

404 oo vor 1746

Haubert Michael, Synodalis in Bierfeld, * 1712 in Bierfeld
 (S. von H. Matthias, + 18.10.1792, 80 J. "

Herlach Anna Maria *in Hermeskeil + 26.11.1773 "
 (T. von H.

Kinder:

Joh. Emmerich * 08.12.1745
 Helena * 09.04.1747 oo 25.11.1766 Matthias Schneider
 Maria * 23.03.1749 oo 25.11.1766 Johann Schneider
 Johannes * 23.11.1750 +
 Johannes * 10.05.1752 +
 Anna * 20.07.1753 oo vor 1776 Johann Kneppel
 Johannes * 18.06.1757
 Anna Maria * 26.02.1759

405 oo vor 1752

Haubert Adam * 1726 in Bierfeld + 2.8.1792, 66 ^u.
 (S. von H.

Welker Dorothea * 22.06.1729 in Schwarzenbach
 (T. von W. Peter u. Barbara Kuhn, ") + 12.9.1766 Nonnw.

Kinder:

Johannes * 25.04.1752
 Barbara * 04.11.1754 oo ... + 31.3.1816
 Anna Maria * 07.05.1758 oo 20.6.1776 Matthias Mayer
 Joh. Emmerich * 15.04.1761 + 13.2.1783 aus Kastel
 Helena * 07.05.1763 +
 Helena * 21.04.1765

406 oo 27.1.1755

Haubert Johann * in Bierfeld + 18.11.1783 Bierfeld
 (S. von H. Johann+ u. Maria Heck

Tilken A. Johanna * in Bierfeld + 10.2.1769 "
 (T. von T. Peter+

Kinder:

Maria * 29.09.1756
 Nicolaus * 19.12.1758 +
 Joh. Emmerich * 21.12.1759 Ioo31.10.1792 Helena Mattes,
 Nicolaus * 24.07.1762 IIoo 30.6.1813 Kath. Feltes
 Johanna * 24.12.1763 + 17.2.1771
 Anna * 08.02.1766
 Johannes * 19.10.1768 + 28.2.1771

407 oo 28.1.1761

Haubert Nicolaus * ... in Bierfeld
(S. von H. Johann+ u. Maria Heck, ")

Matthes Catharina * 26.02.1744 in "
(T. von M. Peter u. Maria Kneppel, ")

Kinder:

Helena * 22.06.1766
Johannes * 29.08.1767
Adam * 26.10.1770 + 27.3.1771
Nicolaus * 09.08.1772 + 23.2.1773
Anna * 17.05.1774
Nicolaus * 24.11.1776
Peter Josef * 04.01.1780 + 13.7.1785
Catharina * 21.09.1783

408 oo 13.5.1767

Haubert Johann * in Bachem + 9.1.1775 Otzenhausen
(S. von H. Peter+

Steffen Anna Elisabeth * 04.02.1725 in Otzenhausen
(T. von St. Nicolaus u. Christina Welker, ")
- Witwe Johann Tropicourt -

Kinder:

Peter * 24.10.1768 +

Anm.: + 4.5.1787 Johanna Haubert geb. Schank, Otzenhausen
Ehefrau des Johannes Haubert

409 oo vor 1791

Haubert Johannes, Ackerer, * in Nonnweiler
(S. von H.

Meyer Catharina * ... in ...
(T. von M.

Kinder:

Johannes * 10.08.1791 oo vor 1819 Maria Delwing
Petrus * 27.07.1793 + 20.3.1794
Petrus * 14.05.1795 oo 7.2.1817 Anna Mayer

410Ioo 31.10.1792

Haubert Joh. Emmerich * 21.12.1759 in Bierfeld
(S. von H. Johannes+ u. Johanna Tilken, ")
- Müller in Nonnweiler -

Mattes Helena * in ... Witwe Michael Simon -
(T. von M. + vor 30.6.1813

411 IIoo 30.6.1813

Feltes Katharina * um 1777 in Wadern
(T. von F. Nicolaus+ u. Katharina Leidinger, ")
- Witwe -

Kinder:

Anna Maria * 17.03.1814
Johann * 22.05.1817
Helena * 10.12.1819

412 oo vor 1819

Haubert Johann, Ackerer, * 10.08.1791 in Nonnweiler
 (S. von H. Johann u. Katharina Meyer, ")
Delwing Maria * 09.03.1798 in " "
 (T. von D. Wilhelm u. Barbara Knippel, ")

Kinder:

Anna * 29.10.1818

413 oo 7.2.1817

Haubert Peter, Ackerer, * 14.05.1795 in Nonnweiler
 (S. von H. Johann u. Katharina Meyer+ ")
Mayer Anna * 29.09.1795 in " "
 (T. von M. Michel u. Anna Becker, ")

Kinder:

Peter * 24.05.1819

414 oo vor 1702

Hauptenthal Petrus * in ...
 (S. von H.

Schillo/Chillot Anna * in Otzenhausen
 (T. von Sch. Renardus, ")

415 oo vor 1793

Haupt Philipp, Schmied, * in Eisenhütte St. Hubertus
 (S. von H.
Eckel Margaretha * in ...
 (T. von E.

Kinder:

Elisabetha * 04.01.1793
 Antonius * 22.10.1794
 Margaretha * 12.11.1796

416 oo 26.10.1692

Hauzeur Remacle Joseph, Hüttenmeister, * in ...
 (S. von H. .. , Bürgermeister in Verviers
 getauft am 8.7.1663 in Verviers/Fürstentum Lüttich

Descombe Françoise * in ...
 (T. von D.

12 Kinder.

Hauzeur leitete zunächst eine Eisenhütte bei Arlon.
 In Neunkirchen/Saar baute er die Eisenhütte wieder auf.
 1694 gründete er die Züscher Schmelze.
 1699 übernahm er die Hütte bei Abentheuer.
 Im Mai 1701 wurde er mit dem Einschieder Hof belehnt.
 Bald darauf zog er mit seiner Familie nach Abentheuer.
 Hier baute er ein Herrenhaus. 1708 gründete er die Schmelze
 am Röderbach bei Dhronencken.
 1722 baute er die Nonnweiler Schmelze (auch Forstwäldchen-
 schmelze genannt),
 1765 die Mariahütte und den Nonnweiler Hammer.

417 oo vor 1724

Heck Johannes * in Wadrill + vor 1731
(S. von H..... Maria * in Bierfeld
(T. von - Iloo um 1730 Peter Tilken -Kinder:Nicolaus * 08.06.1724 oo 26.1.1745 Gertrud Mattes
Petrus * 22.04.1726 Petrus Lauer, Bierfeld, Agnes
Nonnweiler

418 oo 26.1.1745

Heck Nicolaus, Synodalis in Bierfeld * 08.06.1724 in Bierfeld
(S. von H. Johannes u. Maria ... ") + 30.08.1781 "Mattes Gertrud * 30.10.1724 in "
(T. von M. Johannes+ u. Anna Maria ")Kinder:Maria * 15.03.1746 Ioo 13.5.1767 Johann Becker
IIoo vor 1776 Johann Müller

Johannes * 30.11.1748 oo vor 1774 Eva Müller

Petrus * 03.06.1751 +

Eva * 30.11.1754 oo vor 1774 Michael Becker

+ 10.08.1811

Michel * 11.05.1758

Petrus * 29.12.1760 + 2.10.1792, 24 J. * *Anna Maria Fest, S. 1788 x 20.12.1795*Matthias * 25.03.1764 *oo 1788 Anna Maria Fest, S. 1788 x 20.12.1795*

Nicolaus * 16.04.1767

419 oo vor 1753

Heck Johannes * in Bierfeld + 28.12.1786
(S. von H.Lauer Catharina * 29.11.1732 in " + 15.3.1789
(T. von L. Peter u. Johanna Tilken, ")Kinder:

Petrus * 28.10.1752

Johannes * 08.07.1754

Nicolaus * 27.08.1756

Matthias * 06.03.1759

Michael * 22.12.1762

Catharina * 21.08.1765

Anna * 31.01.1768

Maria * 20.08.1773

Anm.: + 13.2.1774 Heck Emmericus, Sohn von H. Joh./Cath., Bierfeld

420 oo 27.4.1753

Heck Peter * in Bierfeld + 29.1.1775
(S. von H. Peter+Becker Maria Margaretha * 27.05.1731 in Otzenhausen
(T. von B. Matthias u. Catharina Kollhauer, ") + 1.12.1810Kinder:

Anna Catharina * 14.10.1754

Barbara * 27.11.1755 oo vor 1784 Adam Müller

Peter * 30.11.1757

Johannes * 23.04.1759

Maria * 25.06.1761 + 25.4.1814

Johanna * 21.06.1763 oo vor 1794 Freidrich Scheurer

Nicolaus * 05.09.1793 + 6.9.1793
 Johannes * 05.09.1793 + 6.9.1793
 Maria * 09.01.1795
 Catharina * 08.06.1797

425 Ioo 16.1.1798

Heck Matthias * 29.06.1773 in Otzenhausen
 (S. von H. Peter u. Margaretha Becker, ")

Mompère/Momber Anna Maria * in Buhser Schmelz
 (T. von M. Nicolaus u. Anastasia Zölller, ")

Kinder:

Johannes * .11.1798 + 12.5.1800, 18 M.
 Adam * 28.01.1800
 Maria * 04.10.1802
 Elisabeth * 24.06.1805 + 10.6.1806
 Elisabeth * 26.08.1807
 Jakob * 09.03.1809

426 Ioo vor 1801

Heck Michael, Ackerer, * 10.10.1771 in Otzenhausen
 (S. von H. Peter u. Margaretha Becker, ")

Hein/Haehn A. Maria * um 1777 in ... + 20.5.1813, 36 J.
 (T. von H. Nicolaus u. Catharina Tropicourt, Otzenhausen)

Kinder:

Anna * 04.04.1801
 Maria * 13.01.1804
 Johann * 09.01.1807
 Michel * 17.09.1809 + 5.4.1810
 Katharina * 16.11.1812 + 7.2.1813

Anm.: + 9.5.1803 Heck Michel, So. v. H. Peter/Johanna Tilken
 +16.2.1817 Heck Maria, Witwe, 77 J., Bouhs. 15 J.

427 IIoo 26.3.1812

Heck Matthias * 29.06.1773 in Otzenhausen (s. Nr. 425)

Dupont Katharina * um 1781 in "
 (T. von D. Johann u. Barbara Bartholomé, ")

Kinder:

Michel * 04.03.1814 + 19.3.1814
 Johann * 12.09.1815 + 27.1.1818
 Johann * 27.12.1818

428 IIoo 23.10.1813

Heck Michel, Ackerer, * 10.10.1771 in Otzenhausen (s.Nr.426)

Dorth Anna * um 1783 in Kastel, wohnhaft in Mettnich
 (T. von D. Nikolaus u. Maria Höwer+, Kastel)

Kinder:

Matthias * 28.06.1814
 Barbara * 14.02.1816
 Elisabeth * 12.11.1818
 Peter * 23.02.1820

- 429 oo vor 1730
Heckel Jacob * in Hammerschmiede Nonnweiler
 (S. von H.
 Catharina * ... in ...
Kinder:
 Johannes * 01.09.1730 Jean Marschall u. Eva Kneppel, Nonnw.
 Eva Elisabeth* ... oo vor 1753 Matthias Scheid
- 430 oo vor 1772
Heckel Jacob * in ...
 (S. von H. wohnhaft in Nonnweiler
Weyland M. Philippina * ... in ..
 (T. von W.
Kinder:
 Joseph * 04.06.1772
 Margaretha * 30.04.1773
- 431 oo vor 1725
Heffener Michael * in ...
 (S. von H. vagabundi
 Odilia * in ...
Kinder:
 Johann Adam * 29.06.1725 Joh. Adam Müller u. Joh. Heck
- 432 oo vor 1754
Heger Peter * in pauperes (Arme) z.Zt. Bierfeld
 (S. von H.
 ... Maria * ... in ..
Kinder:
 Johann Emmericus * 13.02.1754
- 433 oo vor 1751
Heydenreich Franciscus, Fiscal in Sötern, * ... in Erfurt/Sa.
 (S. von H. oder Dorth wohnhaft in Nonnweiler
Drauth/Traut/Catharina * ... in Luxemburg
 (T. von D.
Kinder:
Franz Wilh.Phil. * 27.05.1751 Friedrich Wilhelm Trockenbrot,
 Ludwig Martin Zweibrücken, Joh. Franz Lallement u. Georg
 Philipp Culmann, Kreuznach, u. Ludovica
 Christina Westermann von Ottweiler
 Maria Louisa * oo vor 1778 Joh. Peter Diny
Anm. des Pfarrers: "Stifter des geldbegierigen Krieges zu
 Sötern gegen dasiege katholische Unterthanen."
 " Joh. Georg Heidinger aus Otzenhausen wanderte 1765
 über Wien in den Banat aus.
- 434 oo vor 1779
Heidrich/Heydenreich Franz, Bergmann, * 27.05.1751 in Otzen-
 (S. von H. Franz u. Catharina Dorth, Nonnweiler) hausen
Molter Maria * in Kastel
 (T. von M. Johannes u. Catharina Dorth, Kastel)

Kinder:

Anna Catharina * 19.06.1779 + 4.10.1787
 Johannes * 25.09.1788
 Maria * 25.09.1788 Johannes Molter u. Anna Birtel
 Catharina * 04.02.1791 + 6.7.1796 von Mühlfeld
 Anna Catharina * 04.09.1797

435 Hein Johann Heinrich, Pfarrer in Nonnweiler vom 5.6.1771 -
 * ... in ... 19.6.1795 (24 Jahre)
 + 19.6.1795 in Nonnweiler

436 oo vor 1782
Heintz/Hentz Christophorus, Hufschmied in der Eisenhütte
 (S. von H. * in ... + 16.3.1782 in Nonnweiler
Becker Anna Maria * ... in ..
 (T. von B.

Kinder:

Margaretha * 18.02.1782 + 22.4.1782

437 oo vor 1787
Heinz Joh. Philipp, Ziegler auf der Söterner Ziegelhütte
 (S. von H. * in ... + vor 1818
Ruppenthal Maria Dorothea * ... in ...
 (T. von R.

Kinder:

Johann Nickel * 24.08.1787 oo 1.3.1818 Elisabeth Ruppenthal

438 oo 18.9.1766
Henn Nicolaus * in Greimerath
 (S. von H. Caspar+
Tropcourt Catharina * 15.10.1745 in Otzenhausen + 27.3.1779
 (T. von T. Johann+ u. Magdalena Lorig, ")

Kinder:

Anna * 07.01.1767 + 8.6.1769
 Johannes * 01.09.1768 + 2.10.1768
 Johannes * 28.10.1769 + 19.5.1770
 Anna * 25.07.1771
 Catharina * 06.12.1773 + 25.2.1776
 Elisabetha * 29.12.1776 + 21.5.1780
 Maria * 28.01.1779

439 oo 22.11.1757
Hennweiler Heinrich * in ... z.Zt. in Nonnweiler
 (S. von H. Wabedide
Modell Catharina * ... in
 (T. von M. Joh. David

440 oo vor 1689
Henrich Leonardus * in Otzenhausen
 (S. von H.
Gilo/Chillot Joannet * in "
 (T. von

Kinder:

- Catharina * 22.06.1689 Catharina Gilo, Otzenhausen und
Andreas Gilo, Weiskirchen
- Maria Gertrud*19.05.1691 Joes Schilo, Otzenhausen
- Anna * 08.09.1695 Andreas u. Anna Schillo, Otzenhausen
- 441 Hermes Hans von Otzenhausen gibt 2 Pfd. gemäß Abgabenliste
des Amtes Grimburg für das Jahr 1624
- 442 oo vor 1737
Herzog Philipp Conrad * in Altlayen
(S. von H.
Cochemer Maria Elisabeth * in Merl
(T. von C.
Kinder:
Catharina * 19.05.1737 Michel Mayer, Nonnweiler,
Cath. Carthausen, Schwarzenbach
- 443 oo vor 1718
Heskon/Hoskon Johannes * ... in ...
(S. von H. Bierfeld
.... Maria * in ..
Kinder:
Johannes * 20.08.1718 Joes Schneider, Bierfeld, Maria
Hosken
- 444 oo vor 1682
Heuer (Hever) Christ * in ...
(S. von H. Nonnweiler
.... Eva * in ...
Kinder:
Johannes * 10.06.1682 Johannes Peters, Nonnweiler, Eva
oo vor 1707 A. Maria ... Schneider von Bierfeld
Peter * 20.02.1685 Zimmets Peter von Sitzerath und
Adams Helena von Nonnweiler
- 445 oo vor 1683
Heuer Peter * in Nonnweiler
(S. von H.
.... Margaretha * in ...
Kinder:
Agnes * 21.09.1683 Agnes Zender u. Nicol. Heuer, Nonnw.
Anna Maria* 1688 Zenders German u. Tisten A.Maria "
- 446 oo vor 1696
Heuer Matthias, Feldhüter in Nonnweiler, * ... in Züsch
(S. von H.
.... Maria * ... in ..
Kinder:
Adam * 02.07.1696 Adam Petri, Nonnw., Magdal.N., Züsch
Engel * 09.03.1699 Joh. Schillo u. Engel Heuer, Nonnw.

447 oo vor 1707

Heuer Michael * in Nonnweiler
(S. von H.

.... Anna Maria * in ... + 1.9.1740 in Nonnweiler

Kinder:

Joh. Petrus * 14.06.1707 Joh. Peter Pilgram u. Angela Heuer, No.
 Agnes * ... oo 26.5.1737 Joh. Georg Götten, Wwer.
 Johannes * 22.03.1712 oo 21.1.1738 Johanna Cremer, Kastel
 Catharina * 12.04.1714

448 oo vor 1707

Heuer Johannes * 10.06.1682 in Nonnweiler + 10.9.1749 Otzenh.
(S. von H. Christ u. Eva, ")

.... Anna Maria * in ... + 24.12.1771 ?

Kinder:

Joes Georgius * 05.07.1707 Joes Georgius Metzger, Wittlich,
 Agnes Petri, Nonnweiler
 M. Margaretha * 24.03.1712 Ioo 17.8.1741 Tobias Bartel, Witwer
 od. Magdalena * IIoo 3.5.1746 Christoph Treutz

449 oo vor 1723

Hever Michael * ... in Nonnweiler + vor 9.6.1762
(S. von H.

..... Eva * in + 9.6.1762, Witwe

Kinder:

Bernhard * 25.04.1723 Bernhard Biell, Nonnw., Gertrud
 Schneider, Bierfeld
 Michael * 15.12.1725 Michael Meyer u. Agnes Lorich, Nonnw.
 Gertrudis * 18.03.1728 Nicolaus Osburg u. Gertrudis Baldauf,"
 oo 7.2.1764 Joh. Adam Thetel
 Anm.: + 5.11.1741 Severin Höver, Nonnweiler

450 oo vor 1731

Hoever Johannes * ... In Nonnweiler
(S. von H.

.... Elisabetha * in ...

Kinder:

Johannes * 08.10.1730 Joh. Meyer u. Agnes Hoever, Nonnw.

451 oo 21.1.1738

Hoever Johannes * 22.03.1712 in Nonnweiler + 7.8.1777
(S. von H. MichaelCremer Johanna * in Kastel + 10.1.1783 in Nonnw.
(T. von C. Wendelin+Kinder:

Johannes * 09.02.1739
 Joh. Michael * 03.04.1742
 A. Barbara * 23.04.1748 oo 4.2.1767 Heinrich Ellgas, Sitz.
 Gertrud * 27.01.1746 oo vor 1771 Peter Gard
 Matthias * 31.03.1748 + 7.2.1768
 Nicolaus * 20.03.1751
 Eva * 03.07.1756
 Severin * 06.01.1760

452 oo vor 1744

Höwer Johannes * in Nonnweiler
(S. von H.Mayer Maria * in Leitzweiler
(T. von M.Kinder:

Joh. Peter * 31.12.1741 Hans Peter Tropcourt u. Hans Peter
Steffen u. A.Cath. Schmitt u. Maria
Zimmermann, alle von Otzenhausen
Anna Barbara * 25.03.1744 Franz Mayer, No., Hans Matthes Schmitt
oo 4.2.1767 Heinr. Elgas u. Barb. Becker, Otz., Marg.Krieger,
Joh. Severin * 07.05.1746 Eisen

453 oo vor 1747

Höwer Emmerich * in Nonnweiler + 4.5.1766 Nonnw.
(S. von H.Meyer Catharina * ... in Mettnich
(T. von M.Kinder:

Johannes * 06.11.1746

Anm.: Iloo mit Sisinger Anna Elisabeth aus Nas...

454 oo vor 1750

Hewer/Heber Michael * 15.12.1725 in Nonnweiler
(S. von H. Michael u. EvaBecker Barbara * 25.03.1724 in Otzenhausen
(T. von B. Matthias u. Catharina Kohlheyer ")Kinder:

Matthias * 17.10.1749 +

Nicolaus * 05.04.1751

Johannes * 21.10.1753

Adam * 07.08.1757

Matthias * 02.08.1761

Maria * 23.05.1766 oo vor 1796 Johannes Bartel, Otzenh.

Anm.: Michel Hewer wanderte (6 Personen) 1765 über Wien in den
Banat aus.
+ 26.5.1765 Christina Hewer, Virgo von Otzenhausen

455 oo vor 1745

Hick Heinrich * aus dem Züscher Wald - vagabundi
(S. von H.

.... Maria Elisabeth * in ...

Kinder:M. Margaretha * 20.06.1745 Nicol. Weber, Züsch, M.Margar.
Weber, Schlosboden

456 oo vor 1729

Hitter Andreas * in
(S. von H. wohnhaft in Nonnweiler
.... Maria Eva * in ... + 1.4.1742 "Kinder:

Elisabetha * 11.02.1729 Bernh. Biell u. Elisab. Haubert, No.

Barbara * 09.10.1732 + 17.9.1748

Andreas * + 21.4.1754

- 457 oo 15.2.1806
Höffler Benjamin Joseph, Hammerschmied in Buhs,
 (S. von H. Johann+ u. Margaretha Rastet+) * 1779 in Jägerthal
 (Bas Rhin)
Kestener Anna Maria * 1785 in Bierfeld
 (T. von K. Jakob+ u. Katharina Weiler+)
Kinder:
 Katharina * 27.01.1807
 Gottfried * 17.11.1814
 A.Maria * 03.03.1817
- 458 oo vor 1720
Hofmann August * in ... von der Hütten
 Anna Maria * in ...
Kinder:
 Junge * 09.01.1720
- 459 oo vor 1790
Hoffmann Nicolaus, Ackerer, * in Schwarzenbach
 (S. von H.
Dewald Anna * 02.07.1764 in " "
 (T. von D. Johannes u. Christina Becker, ")
Kinder:
 Margaretha * 02.11.1789
 Johannes * 09.08.1792
 Petrus * 21.05.1795
 Jacob * 11.07.1797 oo vor 1825 Elisab. Cath.Sesterhenn
 Matthias * 04.09.1801
- 460 oo vor 1792
Hoffmann Johannes * ... in ...
 (S. von H. wohnhaft in Eiweiler
Müller Maria * ... in ...
 (T. von M.
Kinder:
 Maria Margaretha * 12.07.1792 + 13.7.1792
- 461 oo 20.2.1806
Hoffmann Johann Peter * 14.12.1764 in Nohfelden
 (S. von H. Michel u. Luise Utzig, ")
Wagner Helena * 20.02.1770 in wohnhaft in Schwarzenbach
 Braunschauen
 (T. von W. Johann+ u. Maria Tilken, ")
 - Witwe Johann Utzig -
Kinder:
 Anna Maria * 26.01.1807
 Nikolaus * 02.05.1809 + 28.5.1809
 Anna * 20.12.1810
 Katharina * 17.05.1813
- 462 oo vor 1757
Hoffranzen Johannes * in Fell
 (S. von H.
Lauer Barbara * in Mertesdorf
Kinder:
 Johannes * 27.09.1757

463 oo vor 1730

Holtz Antonius * in
 (S. von H. wohnhaft in Sötern

Jansen Catharina * in ...
 (T. von J.

Kinder:

Maria * 04.10.1729 Valentin Holtz, Züsch, Maria Klein
 oo 16.4.1765 Michael Wendel aus Schwarzenbach
 M.Elisabetha * 15.08.1732 Joh. Feit, Sötern, M.Elisab. Arend
 Johannes * 15.03.1736 Joh. Kestener, Schwarz., Joh.Schmitt
 oo 11.2.1765 Maria Wendel u. Barb. Seibert, Sötern
 Christian * oo 16.4.1765 A. Maria Klauck, Löstern
 Joh.Michael * 11.11.1742
 A. Barbara * 03.07.1746

464 oo 11.2.1765

Holtz Johannes * 15.03.1736 in Sötern
 (S. von H. Anton+ u. Cath. Jansen, ")

Wendel Maria * 26.09.1748 in Nonnweiler
 (T. von W. Joh. Georg u. Cath. Schramm, ")

465 oo 16.4.1765

Holtz Christian * ... in Sötern
 (S. von H. Anton+ u. Cath. Jansen)

Klauck/Glauck Anna Maria * in Löstern
 (T. von G. Johann

466 oo vor 1696

Holtzman Joh. Peter * in ...
 (S. von H. wohnhaft in Bierfeld

.... Catharina * in ...

Kinder:

Maria * 07.02.1696 Joes Schneider u. Maria Huperti, No.
 Peter * 01.06.1698 Peter Kleppel, Anna Schmitt, Bierfeld
 Anna Maria * 18.03.1701 Nicol.Schneider, Schwarzenbach, und
 Anna Maria Biell, Nonnweiler
 Eva * 23.11.1703 Michael Eiden u. Eva Matthaei, Bierf.

Anm.: + 30.1.1763 Michael Holtzerath, Matratzenmacher aus
 Munderkirchen/Donau

467 Ioo vor 1720

Honecker Joh. Adam aus Käshofen, wohnhaft in Sötern
 (S. von H. * + 4.2.1766 in Nonnweiler

.... Elisabetha * ... in ...

Kinder:

Anna Ursula * oo 13.1.1745 Joh. Matthias Lauterborn

468 IIoo 1.5.1753

Kessler A. Ursula oder Maria Eva * in Hoxel
 (T. von K.

Kinder:

Johannes * 19.09.1754

Anm.: + 12.2.1774 Michael Honecker, Schwarzenbach.

469 oo vor 1760

Honecker Franz Nicolaus * in Buhlenberg/Birkenfeld
(S. von H.Morbach Maria Elisabeth * in Spechbach
(T. von M.Kinder:

Johann Adam * 15.11.1760

Michael * 01.05.1764

Anna Barbara * 30.09.1765

470 oo 3.3.1767

Honecker Johann Peter * in Birkenfeld
(S. von H. Franz Nicolaus, Feldhüter,Baur Barbara * in Nonnweiler
(T. von B. Michael+Kinder:Franz Nicolaus * 29.02.1768 + 13.8.1784

Matthias * 22.10.1777

471 oo vor 1815

Honecker Friedrich, Pfeifenmacher, *1793 in ...
(S. von H.Deny/Diné Anna * in Otzenhausen
(T. von D.Kinder:

Anna Maria * 22.04.1815

Johannetta * 02.12.1816 + 13.2.1818

Katharina * 24.07.1819 in Nonnweiler

472 oo vor 1731

Horren (Horn) Joh. Michael * in Lauterburg
(S. von H. + 18.4.1769 in BierfeldSchneider Catharina * ... in Bierfeld
(T. von Sch.Kinder:

Joh. Thomas * 03.12.1730 Joh.Thomas Hild, Trier, M.Cath.

oo 10.1.1760 Margar. Thomé Paquin, Trier

M. Angela * 01.06.1733 Nicol.Schneider, Bierfeld, Maria

oo 10.1.1760 Johann Becker Schneider, "

Maria * 27.03.1739 oo vor 1770 Johannes Moser, Schellingen

Michael * 01.06.1743 oo vor 1774 Christina Grosmann

473 oo 10.1.1760

Horren Thomas * 03.12.1730 in Bierfeld
(S. von H. Michael u. Cath. Schneider, ")Thomé Margaretha * in Sitzerath
(T. von Th. Michael+Kinder:

Johannes * 11.03.1762

474 oo vor 1774

Horn Michael * 01.06.1743 in Bierfeld
(S. von H. Joh. Michael u. Catharina Schneider)

Grosmann Christina * in ...
(T. von G.)

Kinder:

Maria Catharina * 28.09.1774 oo vor 1796 Gerhard Steinbach
Michael * 10.08.1781
Petrus * 10.05.1784

475 oo vor 1746

Hornez Joh. Nickel, Schafhirt zu Eckelhausen, Bosen,
(S. von H. Schwarzenbach und Sötern)

Schleiwinger A. Catharina * in ...
(T. von Sch.)

Kinder:

Maria * ... °° 20.8.1767 Franz Junker
Joh. Nickel * 03.07.1753 oo vor 1772 Maria Spohn
Joh. Heinrich * 14.09.1754 oo vor 1795 Maria Nilles o.
+ 01.01.1804 Braunsch. Gillenberg
Joh. Theobald * 08.1756 +
Theobald Paulus * 09.10.1757
Joh. Theobald * 13.11.1764
Helena * 17.12.1766
Philipp Jacob * 27.07.1768
M. Margaretha * 11.01.1770 (s. FB Neunkirchen/Nahe)
Nr. 1184

476 oo vor 1772

Hornez Joh. Nikolaus * 03.07.1753 in Bosen, wohnhaft in
(S. von H. Joh. Nickel Schwarzenbach)

Spohn A. Maria * ... in ..
(T. von Sp.)

Kinder:

Anna Barbara * 28.07.1772
Johannes * 26.02.1775
Johann Adam * 29.12.1776

477 oo vor 1702

Hubertus * in ... wohnhaft in Sötern

..... Anna Barbara * in ...

Kinder:

Maria Angela * 27.08.1702 Joh. Portner u. A. Maria N. und
Angela Poes, Sötern

478 Ioo vor 1778

Hufnagel Franz * in wohnhaft in Schwarzenbach
(S. von H.)

Treitz/Treutz Margaretha * in ... + 4.4.1796 "
(T. von T.)

Kinder:

Johann Jacob * 17.02.1778
 Elisab. Margar. * 12.09.1780 + 11.2.1784
 M. Barbara * 05.11.1782
 M. Margaretha * 02.10.1785 oo + 17.5.1812
 Johann Adam * 26.05.1788 + 23.5.1806
 Nicolaus * 24.11.1791 + 5.12.1791
 Magdalena * 28.11.1792
 Matthias * 1795 + 14.7.1798 2 J. 9 M.
 Nicolaus * 28.03.1796 + 3.4.1796

479 IIoo vor 1798

Rothgerber Barbara * in + 10.9.1802, 49 J.
 (T. von R.

Kinder:

Magdalena * 1798 oo 13.2.1822 Joh. Nickol. Petry
 aus Gonesweiler

480 Ioo 13.12.1805

Hufnagel Franz * 1773 in Bosen
 (S. von H. und Barbara Bermann)

Schmitt Elisabeth * 1774 in Züschen + 22.3.1814, 40 J.
 (T. von Sch. Peter+ u. Elisabeth ..., Bosen)

Kinder:

Johann * 02.05.1808
 Joh. Nikolaus * 10.03.1813

481 IIoo 2.11.1815

Kessler Maria Katharina * um 1788 in Schwarzenbach
 (T. von K. Paul+ u. Susanna Barth+, ")

482 oo vor 1770

Hut Matthias * in Hinzerath
 (S. von H.

Morell Anna Maria * in Malborn
 (T. von M

Kinder:

Johannes * 09.02.1770

483 oo vor 1697

Istall? Johannes * von der Hütten Züschen

.... Catharina * ... in ...

Kinder:

Germany * 23.01.1697 Germanus Schillo u. Maria N. von
 Otzenhausen

484 oo vor 1716

Jacobs Johannes * in wohnhaft in Otzenhausen

.... Maria Catharina * in

Kinder:

Johannes * 25.01.1716 Joes Dadering u. Gertrud Rothgerber
 Susanna * 20.07.1721 von Schwarzenbach

- 485 oo 15.8.1757
Jacque Leonhard * in ...
 (S. von J. Johann
Forweck(?) A. Catharina * in Trier
 (T. von F. Nicolaus
- 486 oo vor 1758
Jacobi Johannes * in Eisen
 (S. von J.
 Maria Barbara * in "
Kinder:
 Maria Catharina * 09.02.1758
- 487 oo vor 1801
Jansen Nicolaus, Müller, * in ...
 (S. von J. wohnhaft in Nonnweiler
Weirich Barbara * in ...
 (T. von W.
Kinder:
 Barbara * 12.12.1800
- 488 oo vor 1701
Johann/Joann Leonardus * in Mettnich
 (S. von J.
 Maria * in Bierfeld
Kinder:
 Lucas * 17.10.1700 Lucas Zender, Bierfeld, Barbara
 Joann, Mettnich
- 489 oo 24.2.1815
Johann Michel, Ackerer, * um 1760/61 in ...
 (S. von J. Johann+ u. Margaretha Palm)
 - Witwer der Magdalena Theobald aus dem Schwarzwald -
Tilken Anna Maria * um 1770 in Otzenhausen
 (T. von T. Peter u. Elisabeth Mann+, ")
 - Witwe des Johann Knapp -
- 490 oo vor 1727
Junck Peter Nicolaus * in Bliesen
 (S. von J.
Bertlong ? Catharina * in St. Wendel
 (T. von B.
Kinder:
 Christianus * 19.07.1727 Christianus Schmidt, Sötern,
 Catharina Engel, St. Wendel
- 491 oo vor 1796
Jung Jacob, Gemeindegirt in Sötern, * ... in ...
 (S. von J.
Klein oder Klee M. Catharina * in ...
 (T. von K.
Kinder:
 Maria Margaretha * 17.10.1796 Theobald Müller, Hirstein,
 Susanna Klein u. Christina
 Zumbro, Steinberg, Margar.
 Philippi, To. von Ph. Peter u. Eva Rothgerber, Schwarzenbach

Johann Jacob * 17.06.1798
 Maria Louisa * 10.05.1800 in Sötern + 2.7.1804, 4 J.
 Wilhelm * 1801 oo 15.2.1831 Magdalena Conrad

492 oo vor 1800

Jung Michel, Ackerer, * in ...
 (S. von J. wohnhaft in Sötern)

Klee Katharina *
 (T. von K.)

Kinder: (wie Nr. 491)

493 oo vor 1812

Junk Michel * 1772 in
 (S. von J. wohnhaft in Schwarzenbach)

Waffendot Maria * in ...
 (T. von W. ... und A. Maria Ritter, Witwe, + 22.2.1814,
T. von R. Heinrich u. A. Maria, Nohfelden)

Kinder:

Anna * 06.07.1812

494 oo vor 1815

Jung Christian, Feldschütz in Bosen, * 1775

König Margaretha * in ...

Kinder:

Gertrud * 08.07.1815

495 oo 15.8.1759

Just Jacob, Witwer aus Niederhofen * in ...
 (S. von J.)

Lauterborn Elisabeth * ... in Sötern
 (T. von L. Matthias)

496 Ioo 23.4.1812

Kahn Peter * um 1772 in Kell, wohnhaft in Schwarzenbach
 (S. von K. Peter+ u. Helena Lichtmes+)

Dine/Deny Maria Susanna * um 1776 in Beckershütten
 (T. von D. Joh. Peter u. Maria Luise Heidrich, Otzenhausen)

Kinder:

Barbara * 02.02.1813

Jakob * 02.02.1813 + 30.3.1814

497 IIoo 24.1.1816

Kaufmann Maria Margaretha * 09.06.1780 in Schwarzenbach
 (T. von K. Friedrich+ u. M. Elisabeth Feit+, ")
 - Witwe des Paul Kessler -

Kinder:

Johann * 23.10.1816

498 oo 2.12.1804

Capeler (Kappler) Johann * 03.03.1779 in Hüttigweiler
(S. von C. Johann u. Maria Anna Barth, ")Straub Katharina * 10.02.1784 in Braunshausen
(T. von St. Josef u. Katharina Ornau, ")Kinder:

Johann * 16.09.1805

499 oo 6.2.1770 in Neunkirchen/Nahe

Kaufmann Friedrich * 14.03.1743 in Eckelhausen + 31.1.1809
(S. von K. Valentin u. Elisabeth Margaretha Stass, ")Feit Maria Elisabeth * 28.02.1747 in Schwarzenbach + 23.12.1796
(T. von F. Nicolaus u. A. Josefa Bergmann (Bergem), ")Kinder:

Maria Elisabeth * 07.03.1771

Johann Michael * 03.06.1773 oo vor 1794 Barbara Schaly

Johann Jacob * 03.09.1775 oo vor 1801 Magdalena Delwo

Johann Nicolaus * 25.11.1777

Maria Margaretha * 09.06.1780 Ioo 9.6.1804 Johann Welker
IIoo 18.7.1809 Paul Kessler, Witwer
IIIoo 30.1.1816 Peter Kahn, Kell

Anna Catharina * 06.04.1783 oo vor 1813 Joh. Jacob Conrad

Maria Barbara * 10.08.1785

Georg Peter * 05.02.1788 oo 27.1.1815 Helena Borré

500 oo vor 1794

Kaufmann Joh. Michael * 03.06.1773 in Schwarzenbach *+ 17. 1845, 73*
(S. von K. Friedrich u. Elisabeth Feit, ")
wohnhaft in BraunshausenSchaly Barbara * 10.09.1758 in Eisen *+ 28.4. 1827, 63*
(T. von Sch. Matthias u. A. Barbara Honecker, Eisen)Kinder:

Elisabetha * 29.10.1793 oo vor 1814 Peter Finkler

Joh. Jacob * 09.08.1796 + 15.5.1797

Johannes * 21.03.1798 *+ 10. 11. 1846, 47, ledig*Barbara * 19.10.1800 *oo 26.2. 1824 Peter Wagner, Braunsh.*

501 oo vor 1801

Kaufmann Jakob, Ackerer, * 03.09.1775 in Schwarzenbach
(S. von K. Friedrich u. Elisabeth Feit, ")Delwo/Delwing Magdalena * in
(T. von D.Kinder:

Joh. Peter * 02.05.1801

Anna * 06.03.1805

Michel * 21.10.1807

Johann * 29.04.1810+

Johann * 10.04.1813 + 4.9.1813

502 oo vor 1803

Kaufmann Jakob * in SchwarzenbachBecker Barbara * in ..Kinder:Margaretha * 31.12.1802

503 oo 27.1.1815

Kaufmann Georg Peter, Schneider, * 05.02.1788 in Schwarzenbach
(S. von K. Friedrich+ u. M. Elisabeth Feit+, ")Borré Helena * 25.12.1790 in Bierfeld
(T. von B. Peter+ und Eva Lauer, ")Kinder:

Anna Maria * 24.01.1816

Matthias * 30.09.1818

504 oo vor 1813

Keller Christian, Schafhirt, * um 1760 in ...
(S. von K.Korn Maria Eva * um 1767 in Obersötern + 22.3.1813, 46 J.
(T. von K. Joh. Georg u. Margaretha Mohr, ")Kinder:

Joh. Karl * 16.03.1813 + 21.7.1813

Joh. Karl * 12.06.1815

505 oo vor 1685

Kemmer Martin * in ... Feldhüter in Nonnweiler

..... Christina * in ...

Kinder:Johannes * 10.02.1685 Peter Johannes u. Adams Johannes
von Nonnweiler u. Schneiders Gredt

506 oo vor 1779

Ken Wilhelmus * ... vagabundi ex Lauschied von Bierfeld
Meyer Susanna * in ... (Manderscheid)Kinder:

Maria Christina Henriette * 30.04.1779

507 oo vor 1729

Kerner Joh. Eberhard * ... in wohnhaft in Nonnweiler

..... Maria * in

Kinder:

Barbara * 10.10.1728

508 oo 26.11.1765 in Ottweiler

Kessler Matthias, Hirt, * 1744 in Meckenbach
(S. von K. Adam und Anna Grob, Sötern) SchwarzenbachMann A. Catharina * 08.02.1739 in Remmesweiler
(T. von M. Joh. Gregor u. A. Margaretha Sebastian, ")Kinder:

Maria Magdalena * 18.10.1766 in Sötern getauft

Maria * 11.03.1770

Joh. Jacob * 13.10.1772

Joh. Wendelinus * 21.02.1775

Johann Adamus * 13.10.1778 oo 11.2.1807 Helena Gemmel

Johann Michael * 23.04.1782

- 509 oo vor 1773
Kessler Joh. Wilhelm * in Ober-Thailen - vagabundi -
Ludwig A. Margaretha * ... in ... z.Zt. in Bierfeld
Kinder:
 Anna Christina * 19.02.1773
 Maria * 25.03.1787
- 510 oo vor 1773
Kessler Antonius * aus Ober-Thailen z.Zt. Bierfeld
Kessler Barbara * in ...
Kinder:
 Anna * 10.04.1773
- 511 oo 31.05.1774 in Neunkirchen/Nahe
Kessler Joh. Georg * um 1752 in Schwarzenbach + 9.1.1789, 36 J.
 (S. von K. Joh. Adam u. A. Kessler) Kuhhirt in Braunshausen
Horras Anna Maria * 27.06.1751 in Selbach
 (T. von H. Friedrich u. Susanna Thomé ") ab 2.Kind:Sötern
Kinder:
 Johann Jacob * 22.07.1775
 Franz Peter * 10.02.1778
 Anna Maria * 09.01.1780
 Elisab.Margar.* 06.01.1782
 Joh. Theobald * 14.11.1784 + 24.3.1785
 Maria Elisabeth* 9.10.1786
 Anna Maria * 20.08.1789
Ann.: + 18.3.1776 Maria Kessler, Sötern, Tochter dero.a.
- 512 Ioo vor 1784
Kessler Paul, Viehhirt, * um 1763 in Sötern + 21.11.1813
 (S. von K. Franz u. Margaretha Reuland, ")
Barth M. Susanna * 20.02.1753 in Sötern - ab 2.Kind* in
 (T. von B. Michael u. Katharina) Schwarzenbach
Kinder:
 Johannes * 30.12.1783 oo 22.5.1808 M.Kath. Müller
 Joh. Adam * 01.05.1786
 M. Katharina * 22.02.1788
- 513 Iloo 18.7.1809 *in Margaretha * 24.07.1794 = altes Kauf v. Thailen, FB 14. Nr. 584*
Kaufmann Margaretha * 09.06.1780 in Schwarzenbach
 (T. von K. Friedrich u. Elisabeth Feit, ")
 - Witwe Johann Welker, - IIIloo 30.1.1816 Peter Kahn
Kinder:
 Margaretha * 26.04.1810 + 30.1.1812 in Otzenhausen
 Joh. Jacob * 25.06.1812
- 514 oo 22.5.1808
Kessler Johann, Schäfer, * 30.12.1783 in Schwarzenbach
 (S. von K. Paul, " , u. M. Susanna Barth, ")
 wohnhaft in Bosen
Müller M. Katharina * um 1790 in Züsch
 (T. von M. Michel, Schäfer, u. Margaretha Bläs+, Züsch)
Kinder:

Elisabetha * 16.05.1809 + 31.5.1812
 Magdalena * 30.08.1810
 Katharina * 15.03.1812
 Michael * 03.02.1814
 Matthias * 20.10.1815 (Mutter: Johanna Huver)
 Johann * 26.07.1816 " M.Katharina Müller

515 oo vor 1702 *oo 19.3.1849 Maria Gerd Huver Braunhauer*
Kestener Thomas, Feldhüter in Schwarzenbach * ... in ..
 Apollonia * ... in ...

Kinder:

Johannes * 04.08.1702 + 19.4.1742
 Anna Barbara * 12.10.1703
 Anna Margaretha* 2.5.1705
 Joes Michael * 1708 oo um 1736 Cath. Henrich, Selbach
 Joh. Heinrich* 17.11.1711 oo vor 1745 Susanna Croneisen
 Joh. Matthias* 12.05.1716
 Anna Maria * 01.06.1718

516 oo vor 1745
Kestener Joh. Heinrich * 17.11.1711 in Schwarzenbach
 (S. von K. Thomas u. Apollonia) + 17.4.1770 in Buhs
Croneisen Susanna * ... in Brockscheid + 25.11.1769 "
 (T. von C.

Kinder:

Joh. Matthias * 01.10.1744
 Anna Catharina* 26.04.1749 + 1.7.1774
 Jakob * oo 9.4.1768 Catharina Weiler

517 oo 9.4.1768
Kestener Jacob, Eisenschmied in Buhs, * ... in Neuhütten
 (S. von K. Heinrich u. Susanna Croneisen)

Weiler Catharina * 10.07.1743 in Kastel
 (T. von W. Nicolaus u. A. Catharina Johann, ")

Kinder:

Nicolaus * 01.10.1768 + 27.11.1768
 Margaretha * 14.11.1769
 Barbara * 07.03.1775
 Joh. Jacob * 08.12.1777
 Elisabetha * 12.03.1781
 Anna Maria * 10.02.1785 oo 15.2.1806 Benj. Joseph Höffler
 Joh. Petrus * 05.08.1787 Jägerthal
 (s.FB. Neunkirchen/Nahe)

518 oo 6.5.1737
Kieffer Nicolaus * in ... z.Zt. in Nonnweiler
Mildenberger Catharina * in ...

519 oo vor 1785
Kieffer Johannes * in ... Eisen
Grundeler Maria Elisabetha * in ..

Kinder:

Anna Maria Dorothea * 06.02.1785
 Johann Peter * 31.05.1789

- 520 oo vor 1752
Kirsch Johannes * in Lockweiler
 (S. von K.
Flockerey Maria Barbara * in Eisen
 (T. von F.
Kinder:
 Johannes * 05.11.1752
 Anna Elisabeth* 14.10.1755
 Johann Peter * 05.06.1758
 Johann Jacob * 14.10.1761
 Anna Maria * 14.07.1765
Anm.: Peter Kirsch, Otzenhausen, wanderte 1765 in den Banat aus.
- 521 oo vor 1757
Kirsch Johannes * in Hüttersdorf, wohnhaft in Nonnweiler
 (S. von K.
Emmanuel Luise * in ...
 (T. von E.
Kinder:
 Maria Catharina * 03.12.1756
- 522 oo vor 1720
Kläss Johannes * in ... Bierfeld

Kinder:
 Susanna * oo 10.09.1739 Joh. Heinrich Gens, Witwer
- 523 oo 7.8.1801
Klaes Michel * 29.09.1769 in Mettendorf, wohnhaft in Otzen-
 (S. von K. Matthias, Schafhirt, u. Katharina) hausen
Mörsdorf Elisabetha * um 1768/69 in Otzenhausen
 (T. von M. Johann und Elisabeth, ")
Kinder:
 Jakob * 05.07.1802
 Adam * 27. 04.1805
 Michel * 05.04.1810
Anm.: + 1.12.1816 Kirsch Maria, Witwe, 60 J. in Buweiler
 To. von K. ... und A. Klaser, Rathen
- 524 oo 8.5.1760
Klauck Peter * ... in Löstern
 (S. von K. Peter,
Müller Maria * 25.11.1742 in Bierfeld
 (T. von M. Johann u. Helena Lauer, ")
- 525 oo vor 1679
Klein Heinrich * in Schwarzenbach
 Agnes * in ...
Kinder:
 Matthias * 14.10.1679 Matth. Taupperlein, Mettnich, Cath.
 oo vor 1702 Barbara ... Zippers von Schwarzenbach
 Johannes * 09.12.1681 Joh. Meyer u. Agnes Adams, Nonnweiler
 oo vor 1712 Anna Maria ...
 Maria * 17.07.1689 Matth. Baltes u. Maria Berns, Schwarz.

526 oo vor 1702

Klein Matthias, Schultheiß, * 14.10.1679 in Schwarzenbach
(S. von K. Heinrich und Agnes) + 27.5.1743 "

.... Barbara * in ...

Kinder:

Maria * 13.01.1702 Franciscus Meyer, Nonnweiler und
Maria Klein von Schwarzenbach
Helena * 22.11.1703 Johannes Bill, Nonnw. u. Helena
oo 25.11.1745 Matthias Krisch/Leiwen Welker, Schwarz.
Petrus * 25.03.1706 Petrus Bill, No. u. Maria Bardt, Schwarz.
Johannes * oo 11.2.1738 Barbara Schneider
Agnes * 07.09.1710 Michael Meyer, No. u. Agnes Khunin, "
Matthias * 14.10.1712 Matthias Schillo, Otzenhausen, Cath.
oo 9.2.1739 Margar. Klein Hauptenthal, Braunshausen

527 oo vor 1712

Klein Johannes * 09.12.1681 in Schwarzenbach
(S. von K. Henrich u. Agnes, ")

..... Anna Maria * in Otzenhausen

Kinder:

Catharina * 10.09.1711 Adams Michael, Nonnweiler, Catharina
Hauptenthal, Otzenhausen

528 oo 17.1.1735

Klein Michael, Feldhüter in Nonnweiler * ... in Limbach
(S. von K. Michael, wohnhaft im Züscher Wald ")

Schmitt Margaretha * in Sötern oder Berg
(T. von Sch. Georg,

Kinder:

Apollonia * 18.03.1736 Peter Wagener, Sterbenich, Apollo-
nia, Otzenhausen
Johann Peter*5.05.1737 Hans Peter Ranganger von Berg und
Johanna Bartel, Otzenhausen
Severin * 19.04.1739
Anna Maria* 20.04.1745 A.Maria Blasius, Züsch, u. Joh.
Schmitt aus Hermeskeil

529 oo 11.2.1738

Klein Johannes, Synodalis, * ... in Schwarzenbach
(S. von K. Matthias u. Barbara) + 9.2.1746

Schneider Barbara * 27.08.1718 in Braunshausen
(T. von Sch. Joh. Peter u. Anna Loch, ")

Kinder:

Agnes * 01.03.1739 oo 9.2.1763 Peter Hauptenthal
Heinrich * 16.04.1741 oo17.2.1767 Barbara Schorr, Eisen
Matthias * 05.05.1743 Ioo vor 1772 Catharina Tilken
IIoo vor 1780 Susanna Brill
IIIoo vor 1786 Barbara Ludwig
Helena * 17.03.1746

530 oo 9.2.1739

Klein Matthias * 14.10.1712 in Schwarzenbach + 26.10.1765
(S. von K. Matthias, Schultheiß zu ")

Gierend/Gerend Margaretha * in Gonnsweller
(T. von G. Nicolaus+ - IIoo 2.3.1767 Joh.Jacob Baltes -

Kinder:

Johannes * 06.01.1740 Joh. Klein, Schwarzenb. Cath.Gehrendt
 Helena * 19.02.1742 oo 11.2.1760 Joh.Jacob Hans, Imweiler
 + 6.05.1810, 68 J.
 Agnes * 10.08.1744
 Henricus * 18.10.1746
 Anna * 04.02.1753 "jetzt aber von Dürckheimischen seit
 vertriebener Catholischer wohnhaft auf dem Hammer zu Nonnweiler"

531 oo 17.2.1767

Klein Heinrich * 16.04.1741 in Schwarzenbach
 (S. von K. Johann+ u. Barbara Schneider, ")

Schorr A. Barbara * in Eisen
 (T. von Sch. Carl+ ")

Kinder:

Matthias * 05.02.1769
 M. Catharina* 11.04.1771
 A. Barbara * 30.12.1772
 Joh. Peter * 15.01.1775 + 29.2.1776
 Johannes * 21.11.1776

532 Ioo vor 1772

Klein Matthias * 05.05.1743 in Schwarzenbach + 2.12.1806
 (S. von K. Johannes u. Barbara Schneider ")

Tilken Catharina * in Otzenhausen + 24.3.1777
 (T. von T.

Kinder:

Anna Margaretha * 04.05.1772 + 29.12.1790

533 IIoo vor 1780

Brill Susanna * in + 19.9.1784
 (T. von B.

Kinder:

Petrus * 13.07.1780 + 3.2.1807
 Susanna * 27.03.1782
 Mathias * 30.08.1784 + 10.1.1785

534 IIIoo vor 1786

Ludwig Barbara * in Eiweiler + nach 1816
 (T. von L. Johann u. Maria Käufer, ")

Kinder:

Anna Maria * 26.05.1786 A.Maria Ludwig, Eiweiler
 Barbara * 24.11.1788 Ioo.... Johann Meyer
 IIoo 9.9.1816 Peter Breit, Polchert
 Jacob * 01.01.1792 + 21.11.1813
 Catharina * 20.03.1798
 Margaretha * 04.11.1800
 Johann * 06.05.1806

Ann.: + 6.6.1785 Klein Matthias, 18 Monate alt
 +13.3.1814 Klein Katharina, 53 J. Braunshausen
 To. von Klein Wendelin, verheiratet

535 oo vor 1796

Kleist Jacob, Hirt, * um 1774 in ...
(S. von K.)

Bücher Anna * 10.01.1769 in Otzenhausen
(T. von B. Joh. Matthias u. M. Susanna Welker, ")

Kinder:

Anna	* 30.11.1795
Catharina	* 11.07.1798 + 27.3.1804
Anna Maria	* 25.03.1804
Johann	* 20.12.1809
Peter	* 22.11.1814

536 Klenkers Lorenz von Otzenhausen gibt 2 Pfd. gemäß Abgabenliste des Amtes Grimburg für das Jahr 1624.

537 oo vor 1778

Clomann/Klomann Johannes, ^{Hausw.} Schmied, * in ...

(S. von C. Johann ¹⁷⁶⁷ + 19.3.1796 in St. Hubertus-Hütte
i. Margaretha ^{Köster} bei Bierfeld

Detemple Gertrud * in ...
(T. von D.)

Kinder:

Matthias	* 04.05.1778 oo vor 1819 Margar. Thiery, Sitzerath
Nicolaus	* 02.02.1780
Anna Maria	* 10.02.1782
Johannes	* 07.02.1784
Margaretha	* 13.03.1786
Joseph	* 13.03.1788
Antonius	* 13.03.1790 +
Gertrudis	* 08.05.1791 oo 21.9.1812 Nikolaus Eckel
Antonius	* 12.05.1794 oo vor 1819 Margaretha Quirin

538 oo vor 1819 (1816)

Klomann Anton * 12.05.1794 in Bouhs, ^(Marschälle) Hammerschmied + 1853
(S. von K. Johann und Gertrud Detemple, ")

Quirin Margaretha * in ... + 1831

7 Kinder: ^{in Quirin} T. von ... ^{100 ... Anna Detemple, Nonnwerth}

Gertrude	* 30.01.1819
Margaretha	* 16.08.1820

539 oo Klos Daniel * in Gollenberg vor 1768

Rath Anna Christina * in ...

Kinder: ^{Antonia + B. Z. 1817} Andreas + 19.12.1880

Magdalena	* 06.05.1768
Catharina	* 21.07.1770
Daniel	* 26.07.1774

540 oo vor 1791

Knapp Johannes * in Löstern

Zimmermann Catharina * 14.01.1754 in Bierfeld
(T. von Z. Johann u. Anna Schmitt, ")

Kinder:

Witwe Peter Gard

Anton oo Herbst 1850 mit Anna Maria Schille * 20.11.1825 = Bierfeld
T. v. Sel. Nikel in Kath. Fichten + 1850 u. Annet

Magdalena * 26.07.1791
 Jacob * 18.05.1796 Jacob Knap, Löstern, Johanna Schnei-
 oo 14.4.1818 Eva Samson der, Bierfeld

541 oo 27.2.1805

Knapp Josef, Ackerer, * 15.03.1771 in Selbach
 (S. von K. Matthias u. Anna Horras, ")

Ritter Maria Johanna * 14.12.1783 in Sötern
 (T. von R. Nikolaus u. M. Margaretha Lauterborn, ")

Kinder:

Johann * 30.08.1806
 Helena * 08.10.1808
 Joh. Nikolaus * 11.08.1810
 Elisabetha * 02.08.1812 + 21.1.1814
 Margaretha * 09.09.1814
 Joseph * 12.09.1816

542 oo 14.4.1818

Knapp Jakob, Nagelschmied, * 18.05.1796 in Bierfeld
 (S. von K. Johann u. Katharina Zimmermann, ")

Samson Eva * um 1795 in Hermeskeil
 (T. von S. Nikolaus+ u. Anna Thielen, ")

Kinder:

Maria * 11.10.1818

543 oo 15.05.1709

Kneppel/Kleppel Petrus * in Bierfeld + vor 1738
 (S. von K.

..... Agnes * ... in Nonnweiler

Kinder:

Michael * 15.05.1709
 Johannes * 18.11.1713 oo 14.1.1738 Catharina Mattes
 Maria * 13.10.1715 oo 24.10.1742 Peter Mattes
 Joh. Emmericus * 24.10.1717 + 11.1.1742 aus Zimmerhaus

544 oo vor 1720

Kleppel/Kneppel Emmerich * 24.10.1717 in Zimmershaus zu
 (S. von K. Peter und Agnes, ") Bierfeld + 11.1.1742

Pilgram Barbara * 05.01.1699 in Nonnweiler + 28.12.1765
 (T. von P. Peter u. Maria, ")

Kinder:

Maria * oo 26.3.1742 Nicolaus Delwing
 Barbara * 02.12.1725 oo vor 1751 Johannes Meyer
 Magdalena * 02.07.1730 oo vor 1752 Johannes Biehl
 Catharina * 25.11.1734 oo 7.5.1754 Johannes Welker
 Anna Maria * 07.05.1739

545 oo 14.1.1738

Kneppel Johannes * 18.11.1713 in Nonnweiler
 (S. von K. Peter+ u. Agnes, ")

Mattes Catharina * 22.09.1715 in Bierfeld
 (T. von M. Johannes u. Anna Maria ")

Kinder:

Maria * 18.09.1739
 Emmerich * 13.09.1742
 Petrus * 28.07.1745
 M.Catharina* 14.02.1750
 Johannes * 13.11.1752 oo vor 1776 Anna Haubert

546 oo vor 1776

Knepfel Johannes * 13.11.1752 in Nonnweiler + 6.5.1784
 (S. von K. Johannes u. Catharina Mattes, ")

Haubert Anna * 20.07.1753 in Bierfeld
 (T. von H. Michael u. A.Maria Herlach, ")

Kinder:

Johannes * 09.03.1776 oo 9.1.1801 Magdalena Schneider
 Anna Maria * 09.03.1779
 Margaretha * 11.11.1781 oo vor 1811 Johann Baldauf
 M.Magdalena* 04.06.1784

547 oo 9.1.1801

Knippel Johann, Ackerer, * 09.02.1776 in Nonnweiler
 (S. von K. Johann u. Anna Haubert, Bierfeld)

Schneider Helena * 07.12.1777 in Braunshausen
 (T. von Sch. Nikolaus u. A. Maria Feit, ")

Kinder:

Peter * 07.12.1801 + 20.11.1806
 Agnes * 06.05.1804 + 20.11.1806
 Johann * 01.07.1806 + 3.8.1829, 24
 Maria * 16.07.1808 oo 15.7.1830 Joh. Hahn Karfel
 Barbara * 27.02.1811 + 11.1.1818
 Helena * 14.05.1814 oo 6.6.1854 Joh. Krosdorf

548 oo vor 1722

Knieling Ludwig * in ... vagabundi

.... Margaretha * ... in ...

Kinder:

Michael * 07.10.1721

549 oo vor 1757

Koch Johannes * in Steimig
 (S. von K. Knecht in Nonnweiler

Ströhn/Thron Antoinette * in Hermeskeil

Kinder:

Joh. Heinrich * 14.07.1757
 Adam * 01.01.1760
 Gertrud * 18.12.1762

550 oo vor 1763

Koch Joh. Georg, ein im Lande umherziehender Korbmacher
 (S. von K. * in ... jetzt in Otzenhausen

Fell Anna Maria * in ...

Kinder:

Jacob * 21.11.1762
 Joh. Jacob * 08.03.1767 in Schwarzenbach
 Johannes * 21.09.1771 oo 23.3.1809 Juliana Kretz
 Petrus * 17.08.1774

Eva * 16.08.1777
 Joh.Carl * 28.04.1780
 Elisabetha * 28.02.1782

551 oo vor 1779

Koch Peter * in
 (S. von K. Eisen)

Junck Catharina * in ...
 (T. von J.)

Kinder:

Nicolaus * 1779 + 4.6.1782, 3 J.

552 oo vor 1782

Koch Joh. Adam * 08.12.1756 in Eisen
 (S. von K. Matthias u. Maria Wetzeler, ")

Spohn (Spohn) Theresia * in ...
 (oder Former?)

Kinder:

Elisab. Margaretha * 22.09.1782

Johann Adam * 28.04.1784

Anna Maria * 17.07.1785

A.Maria Elisabetha * 17.06.1787

oo 12.2.1822 Will. Schömer, Korbach

553 oo vor 1788

Koch Joh. Jacob * in vagabundi z.Zt. in
 (S. von K. Schwarzenbach)

Peter Elisabetha * in ...

Kinder:

Joh. Georg * 23.04.1788

Jacob * 1790 + 15.11.1792, 2 J.

Johannes * 12.1792 + 8.1.1793, 14 T.

554 oo 7.3.1792

Koch Matthias, Schreiner, * 07.10.1759 in Eisen
 (S. von K. Matthias u. A.Maria Wetzeler, ")

Dupré Anna Maria Francisca * in Muhl
 (T. von D. Christian+ u. Catharina Leidenborn)

Kinder:

Johann Peter * 16.08.1792 + 31.7.1798

M.Cath.Elisab.*01.12.1794

Joh.Michael * 26.03.1797 + 13.8.1798

555 oo vor 1794

Koch Peter * in Eisen

Weis M. Catharina * ... in ...

Kinder:

Matthias * 20.02.1794

A.Catharina * 28.02.1798 + 29.7.1798

A.M.Elisabeth* 07.02.1804

556 oo 24.2.1805

Koch Peter * 1762 in Geisfeld + 3.4.1814 in Otzenhausen
 (S. von K. Stephan u. Johanna, ")

Wilhelms Anna * 06.10.2765 in Badem, wohnh. in "
 (T. von W. Matthias u. A.Maria Becker+, Badem)

Kinder:

Peter * 12.09.1806

557 oo 20.3.1815

Koch Philipp um 1789 in Achtelsbach
(S. von K. Wendel u. Katharina Schwinn+, Eisen)Lorenz Elisabeth Barbara * um 1780 in Ziegelhütte Sötern
(T. von L. Wilhelm u. Christina Geiblein, " ")Kinder: - Witwe des Philipp Sohns + 16.2.1812 -

Franz Christian * 03.01.1816

558 oo vor 1790

Kohlhaas Heinrich Carl, Hammerschmied auf der Marienhütte
(S. von K.

... Anna Margaretha * in ...

Kinder:

Maria Sophia Elisabetha * 16.04.1790

Anna Barbara * 13.04.1792 Joh. Jacob Gordner,
Abentheuer

559 oo vor 1794

Kohlhaas Johannes, Schmied, * ... in ...
(S. von K. Eisenhütte St. HubertusRecktenwald Margaretha * in ...

(T. von R.

Kinder:

Matthias * 07.03.1794

560 oo vor 1695

Kollhauer Emmerich * in ... Otzenhausen
..... Angela * ... in ...Kinder:

Michael * 20.07.1695 Michael Faust u. Cath.Schillo, Otzenh.

Catharina * 07.06.1696 oo vor 1724 Matthias Becker

561 oo vor 1709

Kolnwet (Kollhauer?) Johannes * ... in ...

(S. von K. Otzenhausen

... Maria Catharina * ... in ...

Kinder:Maria Catharina * 24.01.1709 Petrus Schneider, Otzenh.,
Cath. Kollhauer, "

562 oo vor 1729

Kretz/Krätz Johannes * ... in ...Kreutz Anna Elisabetha * in ... + 6.4.1746 Otzenh.Kinder:

Johannes * um 1721 oo vor 1776 Gertrud Butterbach

Petrus * 22.09.1729 Peter Man u. Cath. Tropicourt, Otzenh.

563 oo vor 1776

Kretz Johannes * um 1721 in OtzenhausenButterbach Gertrud * ... in ...Kinder:

Anna Elisabetha * 16.05.1776
 Andreas * ... + 2.1.1781

564 Kremer Johannes, Mercator zu Otzenhausen, wird in der Abgaben-
 liste des Amtes Grimburg für das Jahr 1624 genannt.

565 oo vor 1683

Cremer Adam * in ..

Nonnweiler

.... Susanna * in ..

Kinder:

Matthias * 28.07.1683 Matth. Balthasar u. Schwägerin Marga-
 retha von Sötern

566 oo vor 1683

Cremer Hans * ... in ...

Bierfeld

.... Maria * in ...

Kinder:

Nicolaus * 03.03.1683 Nicol. Heck, Wadrill, Maria Zender, Bierf.
 Michael * 19.05.1685 Mich. Schneider, Bierf., Maria Schneider No.
 Maria * 16.04.1691 Maria Haubert u. Martin Nalder, Bierfeld
 Barbara * 12.06.1693 Michael Hans, Sitzerath, Barbara Adams, No.

567 oo vor 1737

Cremer Christian, Hammerschmied, * ... in .../Schwaben

Helman Anna Eva * ... in Bundenbach

Kinder:

Gertrud * 28.10.1736 Friedrich Steiner, Zinsweiler, Gertrud
 Baldauf, Nonnweiler

Maria * 20.01.1739 Matth. Schneider, Hufschmied, und Maria
 Sossong, Schmeltzers

568 oo vor 1750

Cremer Jacob * in Tholey + 38.8.1765 in Eisen

Mewes Maria Elisabetha * in Bolingen

569 oo vor 1752

Cremer Joh. Michael * in Eisen

Schömer Anna Maria * in Hinzerath

Kinder:

Joh. Michael * 18.07.1752

Anna Barbara * 04.04.1754

Johannes * 12.09.1756

A. Elisabeth * 01.08.1758

570 oo vor 1753

Cremer Jacob * 30.10.1723 in Trier/St. Gangolf getauft
 + 26.3.1788 in Neuhütten

(S. von C. Joh. Matthias u. A. Maria Francisca Lux, Trier)
 wohnhaft in Otzenhausen

Rizell Margaretha * in Bosen + 31.12.1782 in Neuhütten
 (T. von R.)

Kinder:

Elisabetha Catharina * 18.09.1753

Johann Peter * 03.07.1755

Mutter: Margaretha Schömers von Sitzerath:

Joh. Matthias * 13.05.1757 Joes Meyer u. Matthias Becker
und Johann Schmidt, Otzenhausen
Anna Barbara * 01.01.1761 getauft in Züsch
Anna Margaretha* 30.11.1763 " " "

571 oo vor 1754

Cremer Joh. Nicolaus * in Eisen

Regert Anna * in Krettnich + 10.1.1781 in Eisen

Kinder:

Johann Jacob * 27.11.1753

572 oo vor 1777

Kremer Jacob * in Eisen

Fais Anna Dorothea * in

Kinder:

Johann Peter * 04.02.1777

Margaretha * 09.07.1778 + 9.7.1791

Elisab. Magdalena* 3.04.1781 +174.1781

Margar. Susanna* 10.05.1782

Maria Elisabeth* 24.09.1786

Joh. Carolus * 03.01.1790

573 oo vor 1783

Kremer Joh. Nicolaus * in Eisen + 19.3.1784

Seibert Anna Catharina * 22.01.1754 in "

(T. von S. Joh. Adam u. M. Elisabeth

Kinder:

Johann Peter * 09.02.1783

als Witwe:

Georg Nicolaus * 01.07.1787

A. Maria Luisa * 13.05.1798

574 oo

Kringel Petrus, Hufschmied in Mariahütte, * ... in ...

Lorig Catharina * in + 25.4.1795 in Mariahütte

575 oo 25.11.1745

Krisch Matthias * in Leiwen

(S. von K. Marcus,

Klein Magdalena * 22.11.1703 in Schwarzenbach

(T. von K. Matthias+ u. ... (Schultheiß)

576 oo 10.2.1762

Krüntzer Matthias * in Nunkirchen

(S. von K. Peter

Schillo Magdalena * in Eisen

(T. von Sch. Matthias, ")

577 oo vor 1682

Küntzer Matthias * in ...

Schwarzenbach

.... Maria * in ..

Kinder:

Johannes * 19.02.1682 Johannes Klein

Susanna * 20.02.1700 Susanna Hauptenthal, Susanna Gimpler,
beide aus Braunshausen

578 oo vor 1697

Küntzer Matthias * in
 Jeannet Adelsbach

Kinder:

Cornelius * 09.01.1697 Cornelius Caspar in Eisen

579 oo vor 1689

Kuhn (Kunnen) Theis *
 ... Maria * in ... Schwarzenbach

Kinder:

Johann Georg * 08.11.1688 Philipp Nicolaus Schäfer, Georg
 Hans Rhodt u. Johannes Frey, Anna
 Maria N., für Zeit Köchin zu Sötern
 Nicolaus * 02.05.1694 Nicolaus Born, Schwarzenbach,
 Helena Faust, Braunshausen

Anm.: + 21.3.1743 Johannes Cuhn, Züsch

580 oo vor 1797

Kuhn Johann, Ackerer, * um 1766 in Wadrill + 27.7.1817 in
 Braunshausen, 52 J.
 (S. von K. Michel, Ackerer, u. Maria ...)

Gillenberg Anna * 20.06.1765 in Braunshausen
 (T. von G. Nicolaus u. Anna Latz, " ")

Kinder:

Peter * 04.01.1797 oo 6.2.1823 Marie Huperti, Adl
 Barbara * 19.02.1799 oo 29.8.1822 Brühl, Brückel
 Katharina * 24.03.1801
 Johann * 03.10.1802 oo 27.11.1830 Marg. Huperti, Adl
 Matthias * 23.12.1804
 Katharina * 28.08.1806
 Helena * 08.01.1808 + 27.7.1830, 22
 Nicolaus * 23.04.1810 + 2.7.1810
 Anna * 03.10.1811 + 5.5.1814
 Anna * 01.04.1815 oo 27.6.1837 Joh. Staub
 Michel * 20.04.1817 + 9.3.1819

581 oo vor 1691

Kurtz Johannes * in ...
 (S. von K. Sötern

..... Eva * in ...

(T. von

Kinder:

Anna Joannet * 24.02.1691 Joh. Adam Maltz, Joannet Luder
 und Anna Barbara Poth, Sötern
 Eva * 01.06.1692 Adam Petri, No., Eva Huperti, Bierfeld
 Anna Maria * 13.03.1696 Franciscus Meyer aus Eisen, Maria
 Ledenburg, Sötern, u. Anna Maria
 Anna Catharina * 12.03.1699 Johannes Weber, Selbach, Catharina
 Kurtz u. A. Maria Catharina Schmitzin,
 beide aus Sötern

582 oo vor 1700

Kurtz Nicolaus * in ... Sötern

.... Anna Maria * ... in ...

Kinder:Maria Barbara * 10.04.1700 Joh. Marcarius, Sötern, Anna
Barbara Poth u. A. ElisabethaMaria Magdalena * 09.05.1702 M.Magdalena Bücher, Braunsh.,
Maria Lentz, SöternHans Wilhelm * 16.10.1707 Joh. Portner u. Wilhelm
Schmitt

583 oo vor 1710

Kurtz Joes * in ...

... Anna Maria * ... in .. Sötern

Kinder:Nicolaus * 24.06.1710 Nicol. Haupenthal u. Catharina
Böcher/Bücher, BraunshausenHans Matthias * 29.03.1712 Joes Tempelfeld u. Matthias
Preis u. M.Elisab. Rothgerber,
alle von SöternJohann Michael * 06.01.1715 Hans Jacob Kurtz u. Michael
Luder, beide aus Sötern,
M. Catharina Dorn, Sötern

584 oo vor 1735

Kurtz Johannes * in Sötern

(S. von K.

Scherer Margaretha * in Nonnweiler

(T. von Sch.

Kinder:

Elisabetha * 08.12.1734

585 oo vor 1751

Kurth Johannes * in Braunshausen

(S. von K.

Welker Margaretha * in Otzenhausen

(T. von W.

Kinder:

Johannes * 18.09.1751

- 586 oo vor 1724
Lamant Franz * in wohnhaft in Nonnweiler
 Anna * in
Kinder:
 A. Margaretha * 13.07.1724 Johann Tropcourt, Otzenhausen,
 Margaretha Pfeiffer, Nonnweiler
- 587 oo vor 1704
Lambson Antonius * in aus Telen (Thailen?)
 Gertrud * in z.Zt. Nonnweiler
Kinder:
 Joh. Paulus * 16.03.1704 Paulus N. von Hackenem und Matthias
 Baltes, Schwarzenbach u. Christina
 Lambson von Bruch
- 588 Abgabenliste des Amtes Grimburg für das Jahr 1624:
Langen Peter aus Otzenhausen zahlte 2 Pfd.
Langen Hans aus Otzenhausen zahlte 2 Pfd.
- 589 oo vor 1682
Lang Bernardus * in ... z.Zt. in Nonnweiler
Barbara * in ...
Kinder:
 Margaretha * 23.02.1682 Margar. Heuer u. Adams Johann, Nonnw.
 Barbara * 17.03.1684 Haupterts Hans, Buweiler, Zippers
 Barbel von Bierfeld
- 590 oo vor 1715
Lang Martin * in ... z.Zt. in Nonnweiler
 Anna * in ...
Kinder:
 N.N. * 1715
- 591 oo vor 1791
Lang Valentin * in + 6.5.1792 in Eisen
 (S. von L. ...
Detemple Magdalena * in
 (T. von D.
Kinder:
 Joh. Jakob * 19.12.1790 + 29.12.1790
 Joh. Peter * 21.11.1791 + 19.2.1792

592 oo vor 1750

Langenfeld Peter, Feldhüter in Nonnweiler, * in
(S. von L.)Demut Anna Maria * in + 22.2.1766 in Bierfeld
(T. von D.)Kinder:

593 oo 8.1.1757

Langenfeld Johann, Viehhirt in Schwarzenbach, * ... in Bierfeld
(S. von L. Johann, Bierfeld)Colling Maria Barbara * 24.03.1737 in Schwarzenbach
(T. von C. Cornelius u. A. Maria Rothgerber, ")Kinder:

M. Magdalena * 10.02.1758

Maria Gertrud * 23.09.1760 Gertrud Langenfeld, Rathen

Johann Peter * 16.06.1763

594 oo vor 1819

Langenfeld Matthias, Müller, * 1796 in Buweiler / *Wihle*
(S. von L. ...)Simon Elisabeth * *1794* in + 5.8.1843, 49 "
(T. von S. ...)Kinder:* Anna Barbara * 04.09.1819 oo *15.11.1838 Nikol. Latz** Katharina * 20.11.1820 + *29.6.1824, 34* *Matthias * 16.7.1830**Margaretha * 01.11.1822* *Susanna * 14.2.1832** Anna Maria * *25.7.1824 + 10.1.1889, 74, ledig*

595 oo vor 1704

Lauer Joh. Matthias * in wohnhaft in Bierfeld
(S. von L. + 9.1.1743).... Elisabeth * in + 19.4.1741
(T. von)Kinder:

Peter * 17.03.1704 oo 27.8.1731 Johanna Tilken

Anna * 06.11.1707

Michael * 06.11.1707

Maria * 04.03.1711

Susanna * 28.03.1712 oo 22.8.1734 Peter Schömer

Matthias * 29.04.1713 Ioo 8.1.1736 Eva Lehnert, Licht, Wwe.

IIoo 25.1.1745 Helena Mayer

Johann * oo 14.1.1738 Helena Schneider

Katharina * oo 14.1.1738 Matthias Schneider

596 oo vor 1715

Lauer Matthias * ... in Sitzerath
(S. von L. ...)

.....

Kinder:

Katharina * oo 29.1.1736 Peter Schneider

597 oo 27.8.1731

Lauer Peter * 17.03.1704 in Bierfeld + 9.1.1768
(S. von L. Matthias u. Elisabeth, ")

Tilcken Johannetta * in Otzenhausen
(T. von T. Andreas, ")

Kinder:

Johann * 16.10.1731
Katharina * 29.11.1732 oo vor 1753 Johann Heck
Michael * 26.12.1737 +
Michael * 02.10.1740
Nikolaus * 02.04.1744
Johann * 17.04.1747
Emmericus * 02.07.1748

598 Ioo 8.1.1736

Lauer Matthias * 29.04.1713 in Bierfeld + 19.11.1786
(S. von L. Matthias u. Elisabeth, ") in Nonnweiler

Lehnert Eva * in Licht
(T. von L. --- Witve des Adam Lehnert von Licht -

599 oo 14.1.1738

Lauer Johann * in Bierfeld + 21.5.1777 in Bierfeld
(S. von L. Matthias, ")

Schneider Helena * in " + 1.12.1786 " "
(T. von Sch. Nikolaus+, ")

Kinder:

Anna * 11.09.1739 oo 27.1.1755 Johann Mattes
Johann * 11.10.1741 +
Margaretha * 10.11.1743 oo 25.2.1767 Peter Pauli, Wahlen
Matthias * 15.07.1746
Johanna * 08.01.1749
Peter * 24.07.1751
Eva * 06.12.1753
Michael * 17.11.1755 oo vor 1785 Maria Lauer
Johann * 01.02.1759
Nikolaus * 10.02.1765

600 IIoo 25.1.1745

Lauer Matthias * 29.04.1713 in Bierfeld + 19.11.1786
- Witwer der Eva Lehnert, Wwe. -

Meyer Helena * 31.03.1725 in Nonnweiler + 4.12.1786
(T. von M. Johann u. Elisabeth Pilgram, ")

Kinder:

Joh. Matthias * 12.10.1745
M. Magdalena * 01.02.1748 oo vor 1774 Nikolaus Gimmler
Johann * 10.03.1752
Peter * 27.01.1755 oo vor 1788 Eva Collet
Johanna * 18.04.1757
Maria * 15.08.1759
Agnes * 31.12.1761 oo vor 1794 Matthias Piesport
Barbara * 22.12.1763
Matthias * 13.10.1767

601 oo 23.5.1759

Lauer Nikolaus * in Oberlöstern + 1.2.1781

(S. von L. ...)

Schömer/Schneider Anna, Witwe, * ... in Bierfeld

(T. von ...)

Kinder:

Johann * 25.03.1760 + 15.12.1780
 Barbara * 11.06.1762
 Nikolaus * 15.02.1764
 Peter * 14.09.1765 +
 Maria * 15.03.1767
 Eva * 29.05.1769 oo ... Mathias Borré, Schuster
 + 31.01.1816 * 1769
 Peter * 23.06.1771 + 2.2.1772
 Matthias * 12.04.1773 + 19.7.1775
 Peter * 26.10.1777 + 25.7.1778
 Joh.Emme- * 25.06.1781 +
 rich Hubert

602 oo 27.1.1778 in Neunkirchen/Saar

Lauer Jodocus * 05.03.1751 in Gonnweiler, wohnhaft in(S. von L. Matthias u. Margaretha Rygeth, ") SchwarzenbachGerend Margaretha * 30.08.1754 in Gonnweiler

(T. von G. Nikolaus u. Maria Hans, ")

Kinder:

Kath.Margar. * 08.10.1778 + 15.1.1781
 Johann * 11.06.1780
 Joh.Matthias * 10.01.1782
 Katharina * 10.10.1783

603 oo vor 1785

Lauer Michael, Ackerer, * 17.11.1755 in Bierfeld

(S. von L. Johann u. Helena Schneider, ")

Lauer Maria * inKinder:

Michael * 13.02.1785 Michael Müller u. Eva Lauer, Bierfeld
 Johanna * 30.04.1787
 Maria * 20.02.1789 + 14.1.1792
 Matthias * 19.07.1791 + 31.12.1791
 Peter * 05.03.1793 oo 13.1.1819 (Pohl) Maria Leidinger, Bönweiler
 Matthias * 18.11.1795
 Anna * 04.05.1798

604 oo vor 1788

Lauer Peter, Ack., * um 1755 in ... + 23.2.1819, 64 J.(S. von L. Matthias u. Helena Meyer, Nonnweiler)Collet Eva * 13.04.1770 in Nonnweiler

(T. von C. Joh. Adam u. A. Maria Delwing, ")

Kinder:

Maria * 27.07.1788
 Joh. Adam * 28.01.1791 + 26.7.1791
 Adam * 05.10.1792
 Anna * 26.07.1795
 Barbara * 13.01.1798
 Katharina * 13.01.1798 + 15.2.1798

605 oo 4.2.1799

Lauer Peter * .. 11.1774 in Nonweiler
 (S. von L. Peter u. M. Katharina, ")
Rothgerber Maria * um 1780 in Schwarzenbach
 (T. von R. Nikolaus u. Barbara Petri, ")

606 oo vor 1803

Lay Georg, Nagelschmied, * um 1772 in
 (S. von L. ... wohnhaft in Otzenhausen
Detemple Katharina * ... in ...
 (T. von D.

Kinder:

Josef * 09.10.1802
 Franz * 1803 + 3.7.1804, 1 J.
 Johann * 20.08.1806

607 Ioo vor 1739

Lehnert Hermann * in Rhaunen
 (S. von L. ...
Hoff A. Katharina * in Otzenhausen
 (T. von H. ...

Kinder:

A.Katharina * 26.11.1738 Peter Wagner, Sterbnich, A.Katharina Moos, Otzenhausen

608 IIoo vor 1742

Mason A. Katharina * in ... wohnhaft in Schwarzenbach
 (T. von M. ...

Kinder:

Maria * 17.03.1742 Dominicus Lux, Hohn/Luxemburg,
 Maria Tilckin, Otzenhausen
 Barbara * 29.12.1744
 Johann * 20.02.1746
 M.Elisabeth * 24.11.1748
 Agnes * 09.07.1752

609 oo vor 1753

Lehr Peter * in Eisen
 (S. von L.
Wetzeler Rosina * ... in "
 (T. von W.

Kinder:

M.Elisabeth * 30.09.1753

610 oo vor 1699

Lejeune Heinrich * in wohnhaft in Züsch
 (S. von L. ...
 Loreth * in

Kinder:

Anna Maria * 12.08.1699 Johannes Leican, A.Maria Gualtio?,
 beide von der Hütten zu Züsch

611 oo 16.2.1751

Leismann Joh. Nikolaus * 07.09.1725 in Walhausen

(S. von L. Nikolaus u. A. Barbara Klemm, ")

Welcker Anna Maria * 03.11.1725 in Schwarzenbach + 24.2.1766

(T. von W. Joh. Peter u. Barbara Kuhn, ") in Walhausen

- 6 Kinder in Walhausen geboren, siehe
FB Wolfersweiler, Nr. 2758 -

612 oo vor 1753

Leismann Peter, Müller zu Eisen, * ... in ... + 7.1.1774

(S. von L. ...

Schmitt A. Margaretha * in Eisen

(T. von Sch.

Kinder:

Anna Barbara * 09.06.1753 oo

+ 23.03.1815 Anzeiger: Michael Plissener,
Tochtermann

Peter * oo vor 1779 Susanna Eleonore...

- siehe FB Wolfersweiler, Nr. 2754 -

Anm.: + 13.2.1774 Leismann Johanna, Ehefrau von L. Peter, Eisen

+ 20.10.1776 " Maria, Wwe. Peter L. Eisen

+ 11.9.1816 " Margaretha aus Eisen, 63 J.,

Anz.: Matthias Mörsdorf, Stiefsohn 49 J.

613 Ioo vor 1779

Leismann Peter * in Eisen

(S. von L. Peter, Müller, u. A. Margaretha Schmitt, ")

.... Susanna Eleonore * um 1754 in

(T. von + 5.2.1792, 38 J. in Eisen

Kinder:

M. Katharina * 21.12.1778 +

M. Katharina * 24.12.1782

M. Dorothea * 03.10.1786

614 IIoo vor 1798

.... Anna Elisabeth * in

Kinder:M. Elisabeth * 09.02.1798 Anton Serung, M. Elisabeth Piroin,
Kath. Georgin, alle von Eisen

615 oo vor 1779

Leismann Jakob * in Walhausen

(S. von W. ...

Reisdorf Susanna * 31.03.1747 in Bierfeld

(T. von R. Peter u. A. Maria Gard, ")

Kinder:

Johann Peter * 14.02.1779 + 14.4.1779

Anna Maria * 15.05.1780 + 7.10.1790

Anna * 04.12.1781

Peter * 29.05.1785 + 30.4.1786

M. Margaretha * 24.11.1787

616 oo vor 1792

Leismann Wendelinus * 05.10.1760 in Walhausen
 (S. von L. Joh. Nikolaus u. A. Maria Welcker, ")
Becker Elisabeth * 13.12.1772 in Otzenhausen
 (T. von B. Matthias u. A. Maria Steffen, ")

Kinder:

Dorothea * 03.02.1792 oo 13.1.1813 Adam Schönborn
 Anna Maria * 27.12.1793 +
 Anna Maria * 08.01.1795 +
 Matthias * 03.05.1797
 Michael * 07.09.1802
 Nikolaus * 05.01.1805 + 25.8.1806
 Anna Maria * 25.07.1807
 Elisabeth * 23.03.1814

617 oo vor 1772

Lellinger Matthias * um 1726 in ... + 11.7.1795, 69 J.
 (S. von L. ... in Otzenhausen
Dupont Maria * 15.08.1735 in Otzenhausen + 10.7.1792
 (T. von D. Franz u. Anna Maria Tropicourt, ")
 - Witwe des Joh. Adam Prüm -

Kinder:

Anna * 19.07.1772 + 14.12.1774
 Matthias * 01.11.1777 + 7.2.1783

Anm.: + 11.2.1780 Lellinger Elisabeth, To. von L. Nikolaus
 und Maria Sonntag aus St. Cruce bei Trier

618 oo vor 1681

Lentz Peter * in ...
 (S. von L. ... wohnhaft in Otzenhausen
 Margaretha * ... in ...

Kinder:

Christophorus * 25.12.1681 Christophorus Brosius, Nonnweiler,
 Margaretha Menzerin von Wittlich

619 oo vor 1729

Leonard Johann * in ... wohnhaft in Schwarzenbach
 (S. von L. ...
 Christina *in

Kinder:

Johannes * 20.01.1729 Joh. Schmitt, Mehr/Lux., Maria Schillo,
 Schwarzenbach

620 oo vor 1751

Lenard Hubert * ... in wohnhaft in der Eisenhütte
 (S. von L. + 8.12.1781 St. Hubertus bei Bierfeld
Conter Anna Susanna * in ... + 22.5.1788 in "
 (T. von C. ...

Kinder:

Matthias * um 1751 + 13.8.1771, 20 J.

621 oo vor 1762

Lenert Hermann * in Rhaunen
 (S. von L. ... z.Zt. in Schwarzenbach
Mosso Anna Katharina * ... in ...

Kinder:

Nikolaus * 01.09.1762

622 oo vor 1727

Leonhardt Hans Adam, Schuhmacher, * 17.05.1668 in Bosen
 (S. von L. Matthias und Susanna ") + 16.7.1742 "
 (+ 11.7.1737) (+ ...)
 Zensor u. Schöffe in Bosen

Tettel A. Margaretha * 21.04.1699 in Bosen + 21.5.1756
 (T. von T. 57 J. 1 Mon.

Kinder:

Kath. Elisabeth * 13.05.1727
 Johann Peter * 11.10.1728
 Johannes * 01.09.1730 + 3.8.1747
 M. Katharina * 28.02.1732
 Joh. Peter * 30.10.1735 oo vor 1762 A.Margaretha Rhein
 A. Margaretha * 12.05.1735
 Johann Nickel * 26.03.1737 + 2.5.1738
 Joh. Theobald * 15.03.1739
 Johann Nickel * 04.06.1740 oo vor 1771 Maria Magdalena ...

623 oo vor 1727

Leonhardt Hans Wendel * in Bosen
 (S. von L. Matthias und Susanna, ")

..... Anna Katharina * in SchwarzenbachKinder:

Johann Adam * 14.03.1727 oo vor 1759 Elisab. Hoffmann
 + 13.06.1781
 Johann Bernd * 22.05.1729 oo vor 1758 M. Barbara ...
 M. Margaretha * 05.12.1732 oo
 + 03.02.1814
 Johannes * 18.11.1736 + 15.9.1742

624 oo vor 1774

Lenard Johannes, Eisengießer in der Eisenhütte bei Bierfeld
 (S. von L. ... * in
Höffeler/Heffler Maria * ... in
 (T. von H. ...

Kinder:

Barbara * 10.02.1774
 Franz * 29.01.1784 in Kastel getauft
 Magdalena * 29.01.1784 " " "

625 oo vor 1751

Letard Antonius * in Webenheim + 1.10.1774 in Nonnweiler

Flock M. Katharina * in Mittelsheim + 25.12.1784 "

Kinder:

Barbara Antoni * 03.05.1751
 Johannes * 01.01.1755

626 oo 15.2.1768

Leth Christophorus * in Morscheid + 19.2.1770 in Bierfeld
 (S. von L. Christophorus u. A. Maria Hochsträsser, Morscheid)
 + vor 1770 + 27.3.1770 in Bierfeld

Schömer Helena * 28.01.1740 in Bierfeld + 15.11.1768
 (T. von Sch. Peter u. Susanna Lauer, ")
 - Witwe des Franz Mathieu, Züsch -

627 Ioo vor 1750

Lewen Johann * in Korlingen, wohnhaft in der Eisenhütte
 (S. von L. Johann u. A. Klara Schneider, ") bei Bierfeld

Schneider A. Katharina * in Frauenberg + 18.7.1767 in
 (T. von Sch. Bierfeld

Kinder:

Johannes * ... oo vor 1770 A. Maria May
 Elisabeth *1765 + 30.1.1768 in Bierfeld, 2 J. 4 Mon.

628 IIoo vor 1770

May A. Maria * in Sitzerath
 (T. von M. ...

Kinder:

M. Margaretha * 07.01.1770 + 17.10.1770
 A. Katharina * 26.07.1771
 Anna * 23.03.1773

629 oo vor 1742

Leysen Nikolaus * in Kenn, wohnhaft in Bierfeld
 (S. von L.
Pergall Angela * in/Luxemburg + 8.8.1742 "

Kinder:

Johannatta * 15.07.1742

630 oo

Linseler Franz * in ... wohnhaft in Züsch
 Katharina * in ... + 22.2.1774

631 oo vor 1716

Laurent/Lorang Claudius * in wohnhaft in Züsch
 (S. von L.

.....

Kinder:

Maria * oo 7.9.1736 Hans Baltes, Ww. aus Sötern

632 oo vor 1737

Lorang Jean * ... in Züsch

Detemple A. Katharina * in ...
 (T. von D. Johannes u. A. Maria Fichter,

Kinder:

Johannes * 20.08.1747

- 633 oo vor 1739
Lorang Peter * in Züsch? Eisenhütte Kastel
 (S. von L.
König Eva * in ...
 (T. von K.
Kinder:
 Joh. Peter * 13.01.1739 Joh. Peter Sossong u. M. Johanna Scharding
- 634 oo 23.8.1772 (oo 26.2.1770 in Achtelsbach)
Lorang Franz * in Züsch
 (S. von L.
Gordner Johanna * 30.08.1739 in Neuhof b. Achtelsbach
 (T. von G. Benedikt u. Elisabeth Margar. Bock, ")
 - siehe FB Achtelsbach -
- 635 oo vor 1713
Lorig Martin * in wohnhaft in Nonweiler
 (S. von L.
 Anna * in ...
Kinder:
 Elisabeth * 24.10.1712 Adam Brosius, Müller in Nonweiler,
 Elisabeth Zippers von Bierfeld
 Katharina * oo vor 1748 Matthias Weis
- 636 oo vor 1767
Lorig Peter * in Sitzerath
 (S. von L.
Müller Christina * 07.05.1739 in Bierfeld
 (T. von M. Adam u. Barbara Rothgerber, ")
Kinder:
 Matthias * 10.05.1767
- 637 oo vor 1784
Lorig Joh. Nikolaus, Ack., * 14.10.1751 in Braunshausen
 (S. von L. Nikolaus u. Margaretha Hahn, ") + 3.3.1806
Tilken Katharina * 17.11.1758 in Otzenhausen
 (T. von T. Joh. Wilhelm u. A. Katharina Chillot, ")
Kinder:
 Barbara * 30.12.1783 oo 18.1.1810 Michael Linnig
 Anna Maria * 24.09.1785
 Johann * 13.01.1788 + 8.1.1790
 Nikolaus * 04.05.1790 + 25.2.1792
 Michael * 29.09.1792 + 4.7.1793
 Johann * 28.04.1794 +
 Peter * 15.05.1795
 Johann * 02.09.1797 + 13.9.1797
 Nikolaus * 12.02.1798
- 638 Ioo vor 1773
Loth Tilmannus * in wohnhaft in Bierfeld
 Katharina * in + 9.12.1773 in "
Kinder:
 Maria * 20.04.1773

- 639 Iloo nach 1773
Horn Angela * in + 4.11.1780 in Bierfeld
- 640 oo vor 1736
Lux Dominicus * in Hogy/Luxemburg
(S. von L.
Bastien Anna * in Zohn/Sohn/Lothringen
(T. von B.
Kinder:
Heinrich * 18.09.1736 Heinr. Fornelle von Zohlen und
Susanna Wagner von Sterbenich/Lux.,
wohnhaft in Otzenhausen
A. Josefa * 13.04.1738 Peter Wagner, Sterbenich, A. Josefa
Berghem, Otzenhausen
Hermann * 24.05.1741
- 641 oo 5.2.1755
Mais Peter * in Sötern
(S. von M. Josef, ")
Kölinger M. Katharina * in ...
(T. von K. Johann, Schullehrer in Wolfersweiler)
- 642 oo vor 1739
Malthet Johann Philipp * in ... + 16.12.1778 in Züsch
(S. von M.
Grusling Katharina * in
(T. von G.
- 643 oo vor 1699
Mann/Man, (L'homme) Paulus, Schmied, * in
(S. von M. + 19.6.1739 in Nunckirchen
Schillo (Chillot) Johannet * in Otzenhausen
(T. von Sch. + 26.3.1734 in "
- Kinder:
Joh. Ludwig * 1699 Joh. Ludwig Drocour u. A. Maria N.
Simon * 10.08.1702 Simon Mentzer, Pastor, Johannet
Schillo, Otzenhausen
Joannet * 03.10.1703 oo um 1728 Karl Gottbill, Hütten-
meister zu Nunckirchen
Johannes * 12.02.1711
Ann.: Paulus Mann ist Miterbe des Webergutes.
- 644 oo vor 1715
Mann Peter * in "du pays de Liège"
(S. von M. ... + 29.4.1742 in Otzenhausen
.... Maria * in "
- Kinder:
Joh. Peter * 30.01.1715 Joh. Peter Biell, Braunshausen,
oo 16.1.1738 Anna Hau- Anna Maria Tropicourt, Otzenhausen
penthal

645 oo vor 1716

Mann/Man Johann* in Otzenhausen?

(S. von M.

Dupont Katharina * in Merchweiler

(T. von D.

Kinder:

Joh. Ludwig * 24.11.1715

Peter * 15.03.1717

Mattheis * 06.04.1721

646 oo 16.1.1738 in Kastel

Mann Joh. Peter * 30.01.1715 in Otzenhausen + 19.3.1769

(S. von M. Peter u. Maria, ")

Hauptenthal Anna * 26.12.1717 in Braunshausen + 18.2.1791

(T. von H. Nikolaus u. Katharina Geren, ")

Kinder:

Johann * 28.12.1738 +

Anna * 25.04.1740 oo 29.1.1760 Peter Franck

Johann * 02.06.1742 +

A.Elisabeth * 30.08.1744 oo 10.11.1763 Peter Tilken

Johanna * 09.02.1749

Peter * 17.10.1751

Anna Maria * 21.07.1754 Ioo vor 1774 Nikolaus Delving

IIoo vor 1781 Nikolaus Schneider

Katharina * 25.12.1756

Johann * 11.12.1758 + 17.3.1814

647 oo vor 1805

Maniet/Manniet Jakob, Tagl., * 1772 in Hubertushütte

(S. von M.

bei BierfeldKlomann Margaretha * in ...Kinder:

Joseph * 1805 + 4.1.1820, 14 1/2 J.

Odilia * 12.12.1815 + 31.10.1816

Jakob * 26.09.1818 + 23.4.1820

648 oo vor 1725

Marchand Johann * in vom Züscher Berg

(S. von M.

+ vor 8.2.1746

.....

Kinder:

Stephan * oo 25.10.1744 A. Barbara Becker

Agnes * oo 8.2.1746 Adrian Spies

649 oo 25.10.1744

Marchand Stephan * in ... vom Züscher Berg

(S. von M. Johann u. Franziska Nicolas, Avette/Virton)

Becker Anna Barbara * 07.02.1727 in Otzenhausen

(T. von B. Peter u. Anna Schillo, ")

Kinder:

A. Johannata * 17.10.1745

Joh. Matthias * 19.03.1747

Katharina * 08.02.1748

A. Katharina * 07.02.1753

A. Elisabeth * 18.01.1756

Ann.: Stephan Marchand von Otzenhausen wanderte 1765 in den Banat aus (über Wien).

650 oo vor 1782

Martini Franz * in ... vagabundi, z.Zt. in Otzenhausen
(S. von M.

Schmitz Susanna * in
(T. von Sch.

Kinder:

Anna Barbara * 22.08.1782

Johann * 09.06.1784 + 31.7.1785

Nikolaus * 21.06.1786

651 oo vor 1679

Mattheis Clas * in wohnhaft in Bierfeld
(S. von M.

..... Apollonia * in ...

Kinder:

Johann * 01.03.1679 oo vor 1713 Anna Maria ...

Gertrud * 2. Hornung 1681

Adam * 25.03.1684 oo vor 1713 Katharina

652 oo vor 1713

Matthaei/Mattes Adam * 25.03.1684 in Bierfeld
(S. von M. Nikolaus u. Apollonia, ") + 26.4.1733

..... Katharina * in

Kinder:

Eva * 30.12.1712 oo 28.1.1738 Emmerich Schneider

Johann * 12.11.1715 oo 28.1.1738 Johanna Mayer

Matthias * 25.03.1728 oo 27.1.1755 Johanna Schneider

653 oo vor 1713

Matthaei/Mattes Johann * 01.03.1679 in Bierfeld
(S. von M. Nikolaus u. Apollonia, ") + 29.3.1742

..... Anna Maria * in ...

Kinder:

Peter * 11.02.1713 oo 24.10.1742 Maria Kneppel

Katharina * 22.09.1715 oo 14.1.1738 Johann Kneppel

Nikolaus * 21.08.1718 oo vor 1747 Maria Schmitt

A. Maria * 15.04.1721 oo vor 1754 Cornelius Rothgerber

Gertrud * 30.10.1724 oo 26.1.1745 Nikolaus Heck

Joh. Matthias * 28.10.1727

Johann * ... oo 27.1.1755 Anna Lauer

654 oo vor 1713

Matthaei Joh. Jakob * in ...

..... Maria * in ... wohnhaft in Eisen

Kinder:

..... * 17.09.1713

655 oo vor 1721

Mattheis Josef * in wohnhaft in Züsch
(S. von M.

.... Anna * in

Kinder:

H... * 27.11.1720

656 oo vor 1733

Mathieu Henri * in ... wohnhaft in Züsch
(S. von M.

..... M. Gertrud * in ...

Kinder:Joh. Matthias * 15.03.1733 Joh. Matthias Victor, Züsch,
Katharina DetempleAnm.: + 2.2.1774 Johann Mathy, Ehemann von Maria ex Züsch

657 oo 28.1.1738

Mattes Johann * 12.11.1715 in Bierfeld + 14.10.1784
(S. von M. Adam u. Katharina, ")Mayer Johanna * um 1715-18 in Nonnweiler + 7.4.1786
(T. von M. Michael, ")Kinder:

Michael * 12.08.1739 + 17.3.1752

Nikolaus * 06.10.1741

Maria * 23.05.1743 oo 22.2.1762 Peter Schneider

Johann * 17.02.1745 oo + 9.2.1814

Helena * 20.06.1747 oo vor 1777 Michael Simon

Joh.Emmerich*18.04.1752

Matthias * 16.07.1754

Michael * 23.07.1756

Adam * 19.11.1758

658 oo 24.10.1742

Mattes Peter * 11.2.1713 in Bierfeld + 21.3.1774
(S. von M. Johann+ u. Anna Maria, ")Kneppel Maria * 13.10.1715 in Nonnweiler + 7.4.1772
(T. von K. Peter+ u. Agnes, ")Kinder:

Katharina * 26.02.1744 oo 28.1.1761 Nikolaus Hauptert

Anna Maria * 18.05.1747 Ioo vor 1775 Matthias Hauptenthal

IIoo 13.2.1781 Johann Bücher

IIIoo 24.2.1784 Peter Schneider

Johann * 13.04.1751

Nikolaus * 05.09.1753

659 oo vor 1737

Mattes Nikolaus * 21.08.1718 in Bierfeld + 3.10.1750
(S. von M. Johann u. Anna Maria, ")Schmitt Maria * 23.04.1724 in ")
(T. von Sch. Johann u. Elisabeth Kestelberger, ")Kinder:

Anna Maria * 1737 + 21.1.1801, Witwe, 64 J.

Barbara * 13.11.1746

Anna * 15.05.1750

660 oo 27.1.1755

Mattes Matthias * 25.03.1728 in Bierfeld

(T. von M. Adam+ u. Katharina, ")

Schneider Johanna * um 1734 in " + 23.11.1804, 70 J.

(T. von Sch. Johann, ")

Kinder:

Johann * 06.12.1755

Johanna * 24.06.1758

Peter * 19.08.1761 oo vor 1785 Anna Müller

Maria * 04.12.1763 +

Maria * 22.04.1765 oo vor 1786 Matthias Linnig

Matthias * 04.12.1767 + 19.3.1771

Helena * 04.12.1769 + 11.3.1771

661 oo 27.1.1755

Mattes Johann * in Bierfeld + 12.12.1783

(S. von M. Johann ")

Lauer Anna * 11.09.1739 in ")

(T. von L. Johann u. Helena Schneider, ")

Kinder:

Helena(Peter?) * 18.11.1761

Margaretha * 17.04.1764 oo vor 1785 Michael Müller

M.Magdalena * 22.03.1767

Johann * 19.05.1770 oo vor 1795 Helena Heck

Matthias * 03.06.1773

Nikolaus * 29.12.1777 oo vor 1796 Elisabeth Brück

Michael * 23.01.1781

662 oo vor 1766

Mathieu Franz * 29.09.1735 in Schmelz, wohnhaft in Züschen)

(S. von M. Heinrich u. Maria Gertrud Detemple, ")

Schömer Helena * 28.01.1740 in Bierfeld + 15.11.1768

(T. von Sch. Peter u. Susanna Lauer, ")

- IIoo 15.2.1768 Christophorus Leth, Morscheid -

Kinder:

A. Margaretha * um 1766 + 7.2.1768, 20 M.

663 oo vor 1777

Mathes Peter * in Bierfeld

(S. von M.

Schmitt Johanna * 19.05.1754 in ")

(T. von Sch. Johann u. Anna Mattes, ")

Kinder:

Maria * 25.03.1777 + 18.1.1778

Peter * 25.11.1778 oo 17.7.1818 Maria Geyer

Anna * 26.02.1781 + 15.10.1781

Matthias * 01.08.1782 + 4.4.1786

Maria * 07.11.1784 + 3.6.1793

Johanna * 17.02.1787 + 25.10.1793

M.Katharina * 10.09.1788 + 24.6.1790

Katharina * 06.04.1792

Helena * 01.12.1794 + 26.9.1796

+ 12.1.1820 Mattes Peter oo Frau M. Tiller,
72 J., Braunschw.

664 oo vor 1781

Mathieu Joh. Peter * in Bierfeld + 11.11.1788

(S. von M.

Zimmermann Katharina * in

(T. von Z.

Kinder:

Nikolaus * 1781 + 30.10.1791, 10 J.

Joh. Peter * 27.02.1788 + 8.3.1788

Maria * 08.06.1789

665 oo vor 1785

Mathes Peter, Ack., * 19.08.1761 in Bierfeld

(S. von M. Mathias u. Johanna Schneider, ")

Müller Anna * 28.01.1759 in " "

(T. von M. Peter u. Maria Mayer, ")

Kinder:

Peter * 29.11.1784 + 10.3.1792

Johann * 15.09.1787

Anna * 02.10.1789

Matthias * 15.12.1791

Peter * 08.04.1794

Helena * 28.10.1796

666 oo vor 1795

Mathes Johann * 19.05.1770 in Bierfeld

(S. von M. Johann u. Anna Lauer, ")

Heck Helena * 08.12.1773 in " "

(T. von H. Johann u. Eva Müller, ")

Kinder:

Anna * 16.02.1795

Peter * 23.09.1797

667 oo vor 1796

Mattes Nikolaus * 29.12.1777 in Bierfeld

(S. von M. Johann u. Anna Lauer, ")

Brück/Britz Elisabeth * in ...

(T. von B.

Kinder:

Katharina * 05.02.1796 oo 29.2.1816 Peter Molter

668 oo vor 1797

Mattes Johann, Ack., * um 1754 in Bierfeld + 23.5.1819, 67 J.

(S. von M. Matthias u. Johanna ")

Schneider Maria * inKinder:

Johann * 14.11.1796

Anna Maria * 12.05.1816

Anm.: + 20.1.1817 Mattes Maria, Witwe aus Bierfeld, 70 J.

+ 12.1.1820 " Peter, Ww. 70 J., Braunshausen

669 oo vor 1798

Mattes Nikolaus * in BierfeldWeber Margaretha Elisabeth * in ...Kinder:

Margaretha * 04.01.1798

670 IIoo 17.7.1818

Mattes Peter, Ack., * 25.11.1778 in Bierfeld
(S. von M. Peter+ u. Johanna Schmitt, ")Geyer Maria * um 1795 in Nonweiler
(T. von G. Franz u. Eva Baldauf, ")Kinder:Simon * 02.06.1819*A. Knaack * 1827 oo 20.6.1848 Mathias Wagners, Braunk.*

671 oo vor 1750

Mauer Wendelinus * in Walsch - vagabundi -Schmitt Margaretha * in Steinbach + 2.10.1766 in Nonnw.

672 Ioo vor 1793

Maurer Joh. Nikolaus, Schafhirt in Obersötern, *Tonner Margaretha * in + 16.4.1797 in ObersöternKinder:Peter * 12.03.1793 + 7.2.1794Johann Jakob * 25.05.1794Peter * 29.11.1795

673/IIoo vor 1798

674 Poth Margaretha * in ...Kinder:Joh. Nikolaus * 19.03.1798 oo 13.1.1819 Anna KleistDaniel * 15.05.1801Johann * 07.01.1804

675 oo 13.1.1819

Maurer Jakob * 19.03.1798 in Obersötern

(S. von M. Nikolaus+ u. Margaretha Poth, ")

Kleist Anna * um 1796 in Otzenhausen

(T. von K. Jakob, Hirt, u. Anna Becker, ")

676 oo

Maus Jakob * in Hauberat, Pfarrei Großlittgen/Eifel

(S. von M.

Lacour Katharina * in bei Bingen + 19.5.1789 Nonnw.

(T. von L.

677 oo vor 1689

Meyer/Mayer Peter * in Bierfeld

(S. von M.

..... Dorothea * in ... + 9.1.1733

Kinder:Katharina * 22.04.1689 Kath. Baldes, Adams Jakob, Nonnw.Christina * 15.01.1695 Leon. Henrich u. A.Maria BardtGertrud * 27.10.1698 oo vor 1727 Severin BaldaufAnm.: + 24.5.1750 die alte Frau Mayers von Schwarzenbach.

678 oo vor 1698

Meyer Franz * in + 2.3.1762, Witwer, Nonnweiler

(S. von M.

Bill? Katharina * in Nonnweiler

(T. von B.

Kinder:

Peter * 03.11.1698 oo vor 1728 Elisabeth Chillot

Johann * 16.10.1700 oo vor 1725 Elisabeth Pilgram

Matthias * oo vor 1728 Barbara Chillot

679 oo vor 1715

Mayer Michael * in Nonnweiler

(S. von M.

.....

Kinder:

Johanna * um 1715-18 oo 28.1.1738 Johann Mattes

Maria * oo 20.1.1743 Peter Müller

Johann * oo vor 1753 Johanna Becker

Anm.: + 13.6.1742 Maria Margaretha Meyer, Nonnweiler

+ 19.2.1752 Maria Meyers aus Franzenhaus zu Bierfeld

680 oo vor 1725

Meyer Peter * in Bierfeld

(S. von M.

.... Maria * in ...

Kinder:

Johann * 29.11.1724 oo vor 1748 Barbara Klein

681 oo vor 1725

Meyer Johann * 16.10.1700 in Nonnweiler

(S. von M. Franz u. Katharina, ")

Pilgram Elisabeth * 23.04.1701 in "

(T. von P. Joh. Peter u. Maria, ")

Kinder:

Helena * 31.03.1725 oo 25.1.1745 Matthias Lauer

Johann * 07.09.1727 +

Katharina * oo 28.2.1755 Johann Baldauff

Matthias * oo 15.4.1761 Katharina Schneider

Johann * 24.05.1730 +

Johann * 06.06.1732

Peter * 17.02.1734

Maria * 27.06.1737

Agnes * 12.09.1740 oo 29.4.1766 Jakob Alles, Rohrbach

682 oo vor 1726

Mayer Johann * in Nonnweiler + 8.12.1775, Witwer

(S. von M.

.... Barbara * in + 27.3.1733

Kinder:

Johann * 15.12.1725 + Joh. Meyer u. Maria Klein, Nonnw.

Johann * 15.07.1728 Joh. Welker u. Kath. Kiesgens, "

683 oo vor 1728

Meyer Peter * 03.11.1698 in Nonnweiler

(S. von M. Franz u. Katharina, ")

Schillo Elisabeth * 10.04.1704 in Otzenhausen

(T. von Sch. Johann u. A. Maria, ")

Kinder:

Johanna * 30.12.1727

Johann * 21.03.1729 oo 15.2.1757 Anna Tilkin

A.Katharina * 20.11.1730

684 Ioo vor 1728

Meyer Matthias * in Nonnweiler

(S. von M. Franz u. Katharina, ")

Schillo Barbara * in Otzenhausen

(T. von Sch.)

Kinder:

Peter * 08.03.1728

Anna Maria * 31.03.1730

Anna * 05.11.1732

Anm.: Peter Meyer von Nonnweiler wanderte 1765 in den Banat aus

685 oo vor 1729

Meyer Johannes, Schultheiß zu Nonnweiler, * ... in Nonnweiler

(S. von M. + 11.3.1762

Biell Agnes * 28.04.1704 in " + 24.8.1785

(T. von B. Johann u. Anna Maria, ")

Kinder:

M. Magdalena * 27.03.1729 oo 28.2.1756 Michael Piesport, Ww.

Nikolaus * 20.02.1731 oo 5.2.1755 Katharina Kneppel

Katharina * 02.01.1733 oo 28.2.1755 Johann Baldauf

Matthias * 28.11.1734 oo 15.4.1761 Kath. Schneider

Johanna * 26.12.1736

Johann * 12.12.1737

Maria * 10.01.1740 oo ... + 10.2.1816, Witwe

Barbara * 17.04.1742 +

Michael * 11.07.1743

Barbara * 26.06.1746

Peter * 11.10.1749

Anm.: + 12.5.1787 Mayer Margaretha geb. Brosius, Wwe. des

Peter Mayer, Nonnweiler

+ 1.3.1777 " Maria, Wwe. des Matthias M., "

686 Iloo 21.1.1736

Meyer Matthais *, Ww. der Barbara Schillo, NonnweilerDelvig/Delvoy M. Margaretha * in Züscher Wald

(T. von D. Peter, ")

Kinder:

Elisab. Barbara * 19.12.1736 oo 24.4.1760 ...

Matthias * oo 16.3.1760 Anna Biell, Wwe.

Johann * 07.02.1740 oo 6.2.1769 Joh. Peter Geib

+ 22.03.1770 Schuhmacher in Züscher
in Züscher * 25.05.1736

687 oo

Mayer Matthias, Synodalis in Nonnweiler, * in Merlebach
(S. von M. ... Knecht in Bierfeld + 31.12.1773 in Nonnw.

Mayer Anna Maria * in + 31.1.1771 in Bierfeld
(T. von M.

Anm.: + 18.4.1776 Meyer Johann, 3 J. So. von M. Joh. u. Maria,
Bierfeld
+ 1.3.1777 Wwe. Maria des Matthias Mayer, Nonnweiler

688 oo vor 1745

Mayer Johann * in Gehweiler + 18.2.1764 in Nonnweiler
(S. von M.

Welcker Maria * in Nonnweiler + 22.2.1791 "

Kinder:

Helena * 24.02.1745 Bernhard Biell, Gehweiler, Helena
Welckerin von Nonnweiler

Michael * 06.07.1746

Maria * 07.03.1748

Peter * 08.10.1750 +

Peter * 20.10.1751

M.Katharina * 21.01.1754

Barbara * 18.12.1755

Johann * 27.03.1758

Anna * 13.06.1761

689 oo vor 1748

Meyer Johann * 29.11.1724 in Bierfeld + 22.11.1810
(S. von M. Peter u. Maria, ")

Schneider Barbara * um 1714 in Schwarzenbach + 25.12.1792, 78J.
(T. von Sch. ...

Kinder:

Maria * 16.04.1748

Johann * 17.09.1750 + 9.2.1813, ledig

Peter * 09.12.1753

Matthias * 04.07.1758 + 15.2.1785

Anna * 06.02.1761

Joh.Jakob * 08.05.1763

690 oo

Meyer Johann, Synodalis, * 4.4.1786 in Nonnweiler
(S. von M. .. und Schöffe

Kneppel Barbara * 02.12.1725 in " + 10.5.1777

(T. von K. Emmerich u. Barbara Pilgram, ")

Kinder:

Maria Anna * 11.11.1751 Ioo 7.1.1775 in Bosen: Peter Zenner
IIoo vor 1781 " Johann "

Johann * 26.10.1755

M.Magdalena * 19.12.1760

Matthias * 29.09.1764

691 oo vor 1753

Meyer Johann * in Nonnweiler + 10-5.1770 in Otzenh.
(S. von M. Michael, ")

Becker Johanna * 05.02.1726 in Otzenhausen + 23.1.1793
(T. von B. Matthias u. Katharina Kolheyer, ")

Kinder:

Anna Maria * 26.12.1752
 Johann * 24.08.1754
 Peter * 24.04.1756
 Joh.Nikolaus* 19.09.1758 oo vor 1816 Anna Utzig
 Matthias * 01.10.1760 +
 Matthias * 28.11.1762
 Anna Maria * 10.06.1766 Ioo vor 1795 Anna Becker
 IIoo 19.1.1801 M. Dorothea Becker
 Michael * 09.07.1768

692 oo 5.2.1755

Meyer Nikolaus * 20.02.1731 in Nonnweiler

(S. von M. Johann u. Agnes Biell, ")

Kneppel Katharina * in ")

(T. von K. Nikolaus, ")

Kinder:

Agnes * 18.01.1756

693 oo 15.2.1757

Meyer Johann * 21.03.1729 in Otzenhausen

(S. von M. Peter u. Elisabeth Chillot, ")

Tilken Anna * 24.02.1733 in ")

(T. von T. Johann u. Maria Schneider, ")

694 oo 16.3.1760

Mayer Matthias * in Nonnweiler

(S. von M. Matthias, ")

Biell Anna * in " + 16.11.1784

(T. von B. ...

- Witwe des Adam Gerend (+ 6.1.1756) -
aus GonesweilerKinder:

Barbara * 17.12.1762 oo vor 1788 Peter Müller

695 oo 24.4.1760

Mayer Johann * in Nonnweiler

(S. von M. Matthias, Witwer, ")

Mayer Elisabeth Barbara * 19.12.1736 in "

(T. von M. Matthias u. Margaretha Delwig, ")

696 oo 15.4.1761

Mayer Matthias * 28.11.1734 in Nonnweiler

(S. von M. Johann u. Agnes Biell, ")

Schneider Katharina * 12.03.1741 in Bierfeld

(T. von Sch. Matthias u. Katharina Lauer, ")

Kinder:

Matthias * 22.10.1762

Maria * 07.03.1765

Michael * 31.01.1768

Johann * 19.09.1769

Matthias * 01.02.1772 + 9.4.1778

Peter * 19.04.1774

Helena * 02.08.1777

Anna * 11.12.1779

697 oo 15.1.1771 in Kastel

Meyer Nikolaus, Gerber, * 06.10.1742 in Kastel + 27.11.1815
(S. von M. Valentin u. Helena Pilgram, ") in Nonnweiler
Wagner Maria * 02.10.1750 in Braunshausen
(T. von W. Johann u. Maria Tilken, ")

Kinder:

Peter * 04.06.1772 + 10.6.1819, Gerber
Anna * 21.07.1774 + 31.7.1774
Jakob * 07.12.1775
Maria * 13.09.1778
Anna * 10.12.1781 oo 1.2.1811 Joh. Jakob Mayer
Katharina * 31.01.1785
Johann * 27.11.1788

698 oo vor 1775

Meyer Johann * in Nonnweiler + 29.7.1795 in Nonnweiler
(S. von M. ...
Daniel Maria * 28.05.1753 in "
(T. von D. Joh. Nikolaus u. Agnes Osburg, ")

Kinder:

Anna * 20.05.1775 oo 4.2.1815 Wilfrid Schmitt

699 oo vor 1777

Meyer Johann * in Otzenhausen
(S. von M.

Lismann Katharina * in ...

Kinder:

A. Magdalena * 28.12.1776 + 8.2.1777

700 oo vor 1781

Meyer Michael * in Bierfeld
(S. von M.
Emmerich Maria * in ... + 15.12.1784 in Bierfeld
(T. von E.

Kinder:

Maria * 20.11.1780

701 oo vor 1782

Meyer Peter * in ... wohnhaft in Schwarzenbach
(S. von M.
Meyer Helena * in ... + 31.12.1784 in "
(T. von M.

Kinder:

M. Magdalena * 21.11.1781

Anna * 14.10.1784 oo 19.1.1813 in Kastel: Matth. Senger

702 oo vor 1785

Meyer Johann * in ... wohnhaft in Otzenhausen
(S. von M.
Schwickart Anna * in ...
(T. von Sch.

Kinder:

Katharina Josefa * 22.12.1784 oo 22.2.1808 Peter Klein
Michael * 30.10.1786 oo 23.4.1810 Helena Tilken
Matthias * 26.09.1788

703 oo vor 1786

Meyer Nikolaus, Ackerer, * in Bierfeld
 (S. von M.
Haubert Anna Maria * in ...
 (T. von H.

Kinder:

Johann * 02.09.1786
Peter * 27.09.1789+
Peter * 25.08.1792
Katharina * 28.03.1795

704 oo vor 1787

Meyer Michael * in Bierfeld
 (S. von M.
Mattes Johanna * in ...
 (T. von M.

Kinder:

Elisabeth * 23.01.1787
Anna * 09.10.1788 +
Johanna * 06.02.1790
Helena * 18.05.1793
Matthias * 18.02.1795

705 oo vor 1787

Me^ver Johann, Ackerer, * in Nonnweiler
 (S. von M.
Baldauf Elisabeth * ... in ..
 (T. von B.

Kinder:

Maria * 12.02.1787
Helena * 01.11.1788
Barbara * 21.08.1791 + 28.3.1816
Johann * 13.01.1794
Anna * 18.04.1797

706 oo vor 1787

Meyer Peter, Ackerer, * ... in Nonnweiler + 23.4.1820, 70 J.
 (S. von M. Johann u. Maria Welker, ")
Haubert Barbara * in ...
 (T. von H.

Kinder:

Johann * 07.08.1787
Adam * 11.11.1789 Ioo vor 1815 Barbara Mayer
 IIoo 30.12.1816 Elisabeth Feit
Anna * 18.09.1791
Nikolaus * 07.12.1794 + 2.2.1795
Peter * 21.06.1797

707 oo vor 1788

Meyer Matthias, Ackerer, * ... in Otzenhausen
 (S. von M.
Heck Maria * ... in ...
 (T. von H.

Kinder:

Johann * 07.09.1788 oo 15.4.1812 Barbara Klein
 + 24.12.1813
Matthias * 06.12.1790

Michael * 09.04.1793 + 13.4.1795
 Anna * 27.09.1795 oo 29.10.1816 Jakob Roth
 Maria * 15.03.1798
 Peter * ~~15.03.1798~~ oo 7.6.1824 Anna Gerd, Braunsh.

708 oo vor 1790
 Meyer Peter * ... in ... wohnhaft in Schwarzenbach
 (S. von M.)
 Becker M. Margaretha * in ... + 21.2.1791 in "
 (T. von B.)

Kinder:

Johann * 24.11.1789
 Maria * 13.02.1791

709 oo vor 1794

Meyer Peter, Ackerer, * in ...
 (S. von M.) wohnhaft in Schwarzenbach
 Hauptenthal Maria * ... in ...
 (T. von H.)

Kinder:

Margaretha * 18.02.1794
 Jakob * 22.12.1796 + 30.6.1798

710 Ioo vor 1795

Meyer Michael, Ackerer, * in Nonnweiler
 (S. von M.)
 Becker Anna * in ...
 (T. von B.)

Kinder:

Anna * 20.09.1795 oo 7.2.1817 Peter Haubert
 Katharina * 19.02.1798

711 oo vor 1797

Meyer Johann * um 1775 in Otzenhausen
 (S. von M.)
 Becker Barbara * in ...
 (T. von B.)

Kinder:

Michael * 01.02.1797 oo 7.6.1816 Anna Heck
 Johann * 04.10.1802
 Jakob * 10.11.1805

712 oo vor 1798

Mayer Peter, Ackerer, * um 1754 in Otzenhausen + 11.5.1817
 (S. von M. Peter u. A. Maria Seimetz, ") 62 J.
 Bruder: Michel M, * 1769

Wagner Margaretha * in Braunshausen + 7.5.1817, 48 J.
 (T. von W. Johann u. A. Maria Tilken, ")

Kinder:

Helena * 18.06.1798
 Margaretha * 15.02.1801
 Peter * 03.08.1803 + 9.2.1804
 Johann * 26.11.1804 + 10.2.1831
 Elisabeth * 14.11.1806 + 14.2.1808
 Peter * 28.11.1809

Ann.: + 4.9.1815 Petry Barbara, Witwe, 70 oder 78 J. in
 Schwarzenbach, To. von P... u. Gertrud, Bosen
 Anzeiger: Johann Mayer, Tochtermann, 59 J.

Ioo 23.11.1834 (dim.) An M. Schencks,
 Bischof
 A. Maria Casig, Braunsh.

- 713 oo vor 1798
Meyer Matthias * in Nonnweiler
 (S. von M.
Scheurer Maria * ... in ...
 (T. von Sch.
Kinder:
Maria * 27. Fructidor 6 J. Franz. Republik
Patent: Friedrich Scheurer u. Jakob Schumacher,
 Lehrer.
- 714 II 19.1.1801
Mayer Michael * 07.07.1768 in Nonnweiler, wohnhaft in Otzen-
 (S. von M. Johann u. Johanna Becker, ") hausen
 Witwer
Becker M. Dorothea * um 1780 in Otzenhausen
 (T. von B. Matthias u. A. Maria Stephan, ")
Kinder:
Johann * 23.06.1802
Dorothea * 28.04.1804
Ann.: + 11.5.1817 Mayer Peter, Witwer, 62 J., Otzenhausen
 Sohn von M. Johann u. Johanna Becker
- 715 oo 23.4.1810
Mayer Michel, Ack. u. Feldhüter, * 30.10.1786 in Otzenhausen
 (S. von M. Johann u. Anna Schwickert+, ")
Tilken Helena * um 1784 in ")
 (T. von T. Peter u. Elisabeth Mann, ")
Kinder:
Johann * 30.01.1811 + 11.5.1812
Michel * 20.07.1813
- 716 oo 1.2.1811
Mayer Joh. Jakob, Ackerer, * um 1775 in Schwarzenbach
 (S. von M. Johann u. Barbara Schneider, ") + 4.3.1814, 36 J.
Mayer Anna * 10.12.1781 in Nonnweiler
 (T. von M. Nikolaus u. Maria Wagner, ")
Kinder:
Johann * 24.01.1814 + 20.2.1814
- 717 oo 15.4.1812
Mayer Johann, Ack., * 07.09.1788 in Otzenhausen + 24.12.1813
 (S. von M. Matthias u. Maria Heck, ")
Klein Barbara * um 1789 in ")
 (T. von K. Matthias u. Barbara Ludwig, ")
Kinder:
Anna * 28.01.1813
- 718 Ioo vor 1815
Mayer Adam, Ackerer, * 11.11.1789 in Nonnweiler
 (S. von M. Peter u. Barbara Haubert, ")
Mayer Barbara * in
 (T. von M.
Kinder:
Margaretha * 21.08.1815
Anna * 00 8.1.1835 Johann Ludwig, Pörschke.

- 719 oo vor 1816
Mayer Nikolaus, Ack., * 19.09.1758 in Bierfeld + 20.8.1816
 (S. von M. Johann u. Johanna Becker, Otzenhausen)
Utzig Anna * in
 (T. von U.)
- Kinder:
Maria * 29.06.1816
Matthias * 14.01.1819
- 720 oo 7.6.1816
Mayer Michel, Ack., * 01.02.1797 in Otzenhausen
 (S. von M. Johann u. Barbara Becker
Heck Anna * um 1799 in Bierfeld
 (T. von H. Johann u. Katharina Wagner, ")
- Kinder:
Anna * 30.09.1819
- 721 Iloo 30.12.1816
Mayer Adam, Ack., * 11.11.1789 in Nonnweiler
 - Witwer der Barbara Mayer -
Feit Elisabeth * 26.12.1812 in Bosener Mühle
 (T. von F. Nikolaus+, Müller, u. Katharina Gillen, ")
 - Witwe des Josef Simon -
- Kinder:
Helena * 22.10.1817
Maria * 08.03.1819 + 21.1.1820
- 722 oo vor 1817
Mayer Johann, Gerber, * um 1789 in Nonnweiler
 (S. von M.)
Mattes Katharina * in ...
 (T. von M.)
- Kinder:
Emmerich * 27.04.1817
- 723 oo vor 1817
Mayer Johann, Ack., * um 1786 in Nonnweiler
 (S. von M.)
Mayer Maria * ... in ...
 (T. von M.)
- Kinder:
Johann * 27.09.1817
- 724 oo vor 1785
Mees/Meis Johann Adam * in
 (S. von M.)
Schneider Dorothea * in Bierfeld + 19.2.1791
 (T. von Sch.)
- Kinder:
Maria * 1785 + 22.10.1791, 6 J.
M. Angela * 28.01.1787
Johann * 02.01.1789 + 2.1.1789
Joh. Peter* 11.03.1790
Anna Maria* 23.08.1797 (Mutter: Eva Schneider)

- 725 IIoo 7.3.1792
Colling Apollonia * 24.01.1762 in Damflos/Züsch, + 17.11.1795
 (T. von C. Anton+ u. Sophia....+ , ") in Bierfeld
Kinder:
 Magdalena * 30.12.1791
- 726 oo vor 1703
Mentzer Johann Gregorius * in Wittlich
 (S. von M. z.Zt. in Nonnweiler
 Angela * in
Kinder:
 Agnes * 18.02.1703 Lothar Steies, Trier, Agnes Poth, Nonnw.
 Elisabeth* 02.06.1704 Martin Lang, Nonnw., Elisab. Mentzer,
 Gronig bei Homburg
 Johann * 12.02.1706 Christoph Brosius, Nonnw., Jeannet
 Manns, Otzenhausen
 Katharina* 17.05.1709 Franz Meyer, Kath. Schillo, Nonnweiler
Ann.: Mentzer (Meintzer) Simon ab 1670 Pfarrer in Nonnweiler,
 bis 1715.
- 727 oo vor 1788
Mentzer/Melzer Josef * in Eisenhütte St. Hubertus
 (S. von M.
Tyri Elisabeth * in ...
 (T. von T.
Kinder:
 Ludwig * 26.06.1788
 Elisabeth* 09.04.1791
- 728 oo vor 1718
Merling Johann Philipp * in
 (S. von M. wohnhaft in Züsch
 A. Elisabeth *in ...
 (T. von
Kinder:
 Johann * 20.03.1718 Johann Fries, Magdalena Pieroth, Züsch
- 729 oo um 1720
Merzenich Johann * in ... + vor 11.11.1745 in Eckelhausen
 (S. von M.

Kinder:
 Margaretha * um 1720 in ... oo 11.11.1745 Matthias Becker
- 730 oo vor 1753
Metosick Johann * in/Luxemburg
 (S. von M.
Thorn/Dorn Anna Maria * in Sötern
 (T. von
Kinder:
 M. Katharina * 07.03.1753

731 oo vor 1814

Metz Karl Ludwig * 1788 in ... z.Zt. in Sötern
 (S. von M. (luth. aus Gänsingen)
Coulmann Karoline Luise Katharina * in ...
 (T. von C.

Kinder:

Karl Friedrich * 05.10.1813

Anm.: + 2.10.1815 Michel Luise , Ehefrau des Johann
 Germanier, 44 J., geb. in Kaiserslautern, To. von
 M. Bernhard u. M. Elisabeth, Hammerschmied zu
 Abentheuer. - + in Schwarzenbach

732 oo vor 1754

Michel Joh. Christoph * in Sötern/Wald
 (S. von M.
Cunerath Anna Magdalena * ... in Damflos
 (T. von C.

Kinder:

Anna Maria * 13.05.1754

733 oo vor 1734

Möglich Antonius * in /Tirol
 (S. von M.
Peter Magdalena * in Hamburg
 (T. von P.

Kinder:

Tobias * 24.04.1734 Tobias Bertult, M.Kath. Tilken, Otzenh.

734 oo vor 1716

Mersdorff/Mörsdorf Nikolaus, luth., konvertiert am 31.12.
 (S. von M. * in 1738 in Nonnweiler
 wohnhaft in Schwarzenbach

Kinder:

Johann * 1716 + 27.2.1732, 16 J.

Anm.: + 15.9.1816 Mörsdorf Johann, Witwer, 75 J., So. von
 * 7.2.1745 in M. Joh. Peter u. Maria Zenner, Anzeiger:
 Bosen Joh. Nikolaus Mörsdorf, Enkel, 22 J.

Ioo 27.1.1766 Gertrud Knapp IIoo 1797 Maria Leismann

735 oo vor 1750

Mörsdorff Nikolaus * in Schwarzenbach + 2.4.1772
 (S. von M.
Schmitt Anna Maria * 06.04.1732 in " + 3.2.1806
 (T. von Sch. Peter u. Katharina Rothgerber, ")

Kinder:

Joh. Peter * 06.07.1749 +

Joh. Wendel * 27.12.1750

Matthias * 02.11.1752 +

Matthias * 04.01.1754 oo vor 1777 Barbara Becker

Nikolaus * 14.09.1756 + 20.1.1775

Anna * 26.07.1759

Joh. Peter * 29.07.1762 Ioo 2.5.1785 in Bliessen:Kath.Dressander
 IIoo 20.5.1788 " Elisab. Schmitt

Anna Maria * 17.12.1764 +

Jakob * 20.07.1767 oo vor 1790 Magdalena Schmitt

Anna Maria * 18.07.1770 + 30.11.1775

736 Ioo vor 1772

Mörsdorf Johann * um 1748 in ... + 20.5.1806, 58 J.
 (S. von M. Nikolaus u. Anna in Otzenhausen
Görgen Elisabeth * in ... " + 27.4.1779
 (T. von G. Wilhelm u. Katharina Tropicourt, ")

Kinder:

Elisabeth * 13.01.1772
 Nikolaus * 02.11.1774 oo 12.2.1804 Maria Becker
 Katharina * 19.05.1777

737 oo vor 1777

Mörsdorf Matthias * 04.01.1754 in Otzenhausen
 (S. von M. Nikolaus u. A. Maria Schmitt, ")
Becker Barbara * 09.03.1756 in "
 (T. von B. Matthias u. Margaretha Merzenich, ")

Kinder:

Joh. Jakob * 30.05.1777 oo 1.2.1803 Johanna Kiefer
 Anna * 23.02.1780
 Peter * 20.04.1782 oo 23.1.1809 Katharina Burgardt
 Matthias * 16.12.1784 + 12.7.1785
 Anna Maria * 27.05.1786 + 26.2.1792
 Elisabeth * 25.06.1788
 Barbara * 12.08.1791 + 21.2.1792
 Johann * 16.06.1793 oo 24.1.1816 Helena Seimetz
 Barbara * 23.09.1797

738 Iloo vor 1780

Mörsdorf J ohann * um 1748 in Otzenhausen
 - Witwer der Elisabeth Görgen -
Eberling Anna * 14.02.1751 in Kostenbach +
 (T. von E. Michael u. Elisabeth Andres, ")

Kinder:

Anna * 10.05.1780
 Johann * 26.09.1781 + 12.9.1784
 Maria * 26.11.1782 + 26.9.1784
 Maria * 26.01.1785
 Gertrud * 03.11.1786 oo 21.9.1815 Jakob Schmitt
 Johann * 25.10.1788 +
 Matthias * 18.12.1790
 Barbara * 17.03.1793 + 26.3.1795
 Barbara * 29.07.1795

739 oo vor 1790

Mörsdorf Jakob, Ack., * 20.07.1767 in Otzenhausen
 (S. von M. Nikolaus u. A. Maria Schmitt, ")
Schmitt Magdalena * 09.09.1771 in "
 (T. von Sch. Michael u. Johanna Schank, ")

Kinder:

Peter * 05.08.1790 oo 30.12.1812 Maria Staub, Bliesen
 Barbara * 30.09.1792 + 24.11.1811, ledig
 Jakob * 16.11.1795
 Elisabeth * 14.09.1801 + 29.3.1804
 Josef * 18.03.1804 + 3.2.1818
 Anna Maria * 22.07.1806

Handwritten notes:
 oo 24.11.1836 = Kinn: Kath. Elisabeth Schollen
 f. m. Joh. u. A. Maria Becke
 Carl, Ravens
 Giesberg

740 oo vor 1791

Mörsdorf Johann * ... in ... wohnhaft in Braunshausen
(S. von M.Klörreck (Klauck?) Maria * in ...

(T. von K.

Kinder:

Dorothea * 27.08.1791

741 oo 1.2.1803

Mörsdorf Jakob * 30.05.1777 in Otzenhausen

(S. von M. Matthias u. Barbara Becker (+ 24.4.1818, 52) ")

Kiefer Johanna * 05.05.1785 in Weiskirchen

(T. von K. Matthias u. Helena Beeles, ")

Kinder:

Barbara * 23.09.1807 + 13.3.1810

Barbara * 13.02.1811 + 27.12.1815

Katharina * 01.10.1813 + 28.12.1815

Helena * 10.03.1816 + 31.1.1818

Anna * 08.11.1818

742 oo 12.2.1804

Mörsdorf Nikolaus * 02.11.1774 in Otzenhausen

(S. von M. Johann u. Elisabeth Görden, ")

Becker Maria * 15.01.1777 in "

(T. von B. Matthias u. A. Maria Steffen, ")

Kinder:

Johann * 18.07.1805

Maria * 01.05.1807

743 oo 23.1.1809

Mörsdorf Peter * 20.04.1782 in Otzenhausen

(S. von M. Matthias u. Barbara Becker, ")

Burgardt Katharina * um 1788 in Luthweiler/Dpt.Moselle
wohnhaft in Otzenhausen(T. von B. Johann u. Anna Will, + 27.4.1819, 60, Wwe, ")
des Johann SpenglerKinder:

Johann * 29.03.1809 + 22.2.1810

Josef * 12.02.1812

Johann * 16.11.1815

Peter * 17.04.1819

744 oo 30.12.1812 in Bliesen

Mörsdorf Peter, Ack., * 05.08.1790 in Otzenhausen

(S. von M. Jakob u. Magdalena Schmitt, ")

Staub A. Maria * 30.12.1789 in Bliesen

(T. von St. Matthias u. Katharina Funk, ")

Kinder:

Johann * 05.02.1814

Peter * 06.02.1817

745 oo 24.1.1816

Mörsdorf Johann, Ack., * 16.06.1793 in Otzenhausen

(T. von M. Matthias u. Barbara Becker, ")

Seimetz Helena * um 1795 in Wadrill

(T. von S. Nikolaus, Ack., u. Helena Emmerich+, ")

Kinder:

*+ 17.01.1817

Barbara * 06.09.1818 + 1.11.1818

- 746 oo vor 1745
Mohr Wilhelm * in Werstat (Wörrstadt?)
 (S. von M.
Fuchs A. Apollonia * in Niederstaufenbach b. Kusel
 (T. von F. wohnhaft in Nonweiler
Kinder:
Barbara * 03.03.1745
Johann * 18.07.1747
- 747 oo vor 1755
Mohr Hermann * in Otzenhausen
 (S. von M.
Maurer Gertrud * in Grehsaubach
 (T. von M.
Kinder:
Anna Eva * 10.03.1755
Anna * 28.11.1756
Johann * 02.01.1759
Joh, Michael * 18.04.1760
- 748 oo vor 1759
Mohr Nikolaus * in Bierfeld
 (S. von M.
Schmitt Gertrud * 26.02.1733 in Gonneseweiler
 (T. von Sch. Joh. Jakob u. Maria Scherer, ")
Kinder:
M. Magdalena * 05.03.1759
Johann * 23.07.1760
- 749 oo vor 1788
Molter Peter, Hirt in Schwarzenbach * ... in ...
 (S. von M.
Christ Maria * ... in ...
 (T. von Chr.
Kinder:
Nikolaus * 1788 + 29.8.1790, 2 J. 3 M.
Maria * 02.07.1790
Peter * 1793 oo 29.2.1816 Katharina Mattes
- 750 oo vor 1792
Molter Franz * in wohnhaft in Schwarzenbach
 (S. von M.
Schmitt Susanna *in ...
 (T. von Sch.
Kinder:
Peter * 12.10.1791
Elisab. Barbara * 05.09.1794 + 19.6.1797
 II
- 751 oo 29.2.1816
Molter Peter, Hirt zu Bierfeld, * 1762/63 in Mühlfeld
 (S. von M. Peter+ u. Anna Finkler+, ") + 25.2.1820, 57 J.
 (+ 23.2.1792)
Britz Elisabeth * um 1770 in Beuren
 (T. von B. Matthias+, Hirt, u. Katharina Schue+, ")
 wohnhaft in Hermeskeil, Witwe des ...

752 oo 29.2.1816

Molter Peter * um 1793 in Nonnweiler
 (S. von M. Peter, Hirt, u. Maria Christ+, ")
Mattes Katharina * 05.02.1796 in Bierfeld
 (T. von M. Nikolaus+ u. Elisabeth Britz, ")

Kinder:

Peter * 11.02.1817
 Matthias * 26.02.1819

753 oo vor 1738

Momber/Momper Nikolaus * in ... wohnhaft im Eisener Wald
 (S. von M.... + vor 1782
Monneau Johanna * in Abentheuer + 27.5.1782 in Eisenhütte
 (T. von M. Witwe St. Hubertus

Kinder:

Agathe * 17.03.1738 in Birkenfeld oo ... Karl Schwarz
 Johannes * 25.10.1753
 Joh. Theobald * 08.03.1756 + 5.11.1784 in Eisen
 A.Margaretha * 30.04.1758

754 oo vor 1781

Momber Nikolaus * um 1735 in Eisen (aus Illingen)
 (S. von M. ... + 24.4.1802, 66 J. Eisenhütte St. Hubertus
Zeller/Zöller Anastasia * in ...
 (T. von Z.

Kinder:

Anna Maria * 1780 oo Matthias Heck - + 3.2.1812, 42
 Nikolaus * 16.04.1781 oo 12.12.1809 Sophia Schmittberger
 A.Elisabeth* 27.12.1782
 Margaretha * 30.03.1786

755 oo 24.4.1799

Momper Johannes * in Bouhs
 (S. von M. Nikolaus und Anastasia Zeller, ")
Suska Anna * ... in ...
 (T. von S. Anton+ u. Anna Nisbach,)

Kinder:

Elisabeth * 22.09.1799
 Nikolaus * 08.02.1802
 Anna * 22.11.1803

756 oo 12.12.1809

Momper Nikolaus * 16.04.1781 in Bouhs
 (S. von M. Nikolaus+ u. Anastasia Zeller, ")
Schmittberger Sophie * um 1791 in Neuhütten
 (T. von Sch. Thiry u. Magdalena Schön, ")

757 oo vor 1760

Morell Nikolaus * in + 10.2.1766 in Nonnweiler
 (S. von M.
Collis Gertrud * in
 (T. von C. - Witwe des Nikolaus Collis, vagabundus -

758 oo vor 1766

Morleau Johannes * in Nunckirchen
 (S. von M. Michael u. Katharina (+ 6.1.1777 in Eisenhütte
Bierfeld)

Hentzi (Creutzer) Margaretha * in Mitlosheim
 (T. von

Kinder:

Elisabeth * 02.03.1766
Katharina Barbara * 04.12.1776

759 oo vor 1779

Morschied Peter * um 1739 in Kesten + 26.2.1804 in Nonnweiler
 (S. von M. Adam u. Elisabeth, ") 65 J. alt Schmiede

Elgas Anna Maria * in
 (T. von E.

Kinder:

Anna Maria * 30.06.1779

760 oo vor 1720

Mos/Moos Joh. Georg * in wohnhaft in Züsch
 (S. von M.

.....

Kinder:

Katharina * ... oo 7.11.1741 Matthias Tilcken
Johann * oo 2.10.1753 A. Maria Becker

761 oo 2.10.1753

Moos Johann * in Züsch
 (S. von M. Joh. Georg, ")

Becker Anna Maria * 04.11.1727 in Otzenhausen
 (T. von B. Joh. Matthias u. Katharina Kolheyer, ")

Anm.: 1765 nach Ungarn (Banat) ausgewandert zusammen mit
 seinem Schwager Matthias Tilken.

762 Ioo vor 1729

Moseler Johann * in Abentheuer
 (S. von M.

Graus Maria * in Nonnweiler + 5.12.1741 in Nonnweiler
 (T. von G.

Kinder:

Anna Maria * 12.06.1729
Barbara * 24.02.1733
Elisabeth * 28.02.1734
Michael * 28.06.1739 (Mutter: Katharina Graus)

763 IIoo 26.3.1742

Boulay Maria * in Kastel
 (T. von B. Paul, ")

764 oo vor 1770

Moser Johann * in Schellingen

(S. von M.

Horn/Horren Maria * 27.03.1739 in Bierfeld + 30.9.1815, Witwe
(T. von H. Joh. Michael u. Katharina Schneider, ")Kinder:Katharina * ... oo vor 1790 Peter ReulandPeter * 29.08.1770Johann * 05.09.1773Joh. Matthias*17.07.1776 oo vor 1816 Katharina BorréMichael * 15.12.1779

765 oo vor 1816

Moser Joh. Matthias, Nagelschmied, * 17.07.1776 in Bierfeld

(S. von M. Johann u. Maria Horn, ")

Borré Katharina * in

(T. von B.

Kinder:Helena * 14.09.1816 + 14.9.1816

766 oo vor 1692

Müller Johann * in wohnhaft in Nonnweiler

(S. von M.

.... Anna Katharina * ... inKinder:Anna * 10.08.1692 Anna Remigii aus der Waldmühle
u. Peter Schillo, beide Nonnweiler

767 oo vor 1711

Müller Johann, Synodalis in Nonnweiler, * in ...(S. von M. + 26.5.1736 Bierfeld.... Anna * ... inKinder:Adam * 28.10.1710 Adam Matthaei u. Margaretha Müller,
beide von Bierfeld

oo 23.01.1735 Barbara Rothgerber, Schwarzenbach

Michael * 10.10.1712 Mich. Eidem ex Reinsfeld, Marg. MüllerPeter * 07.09.1715+ Peter Meyer, Elisab. Cremer, Bierf.Nikolaus * 07.11.1718 Lamperts Nicol.,Hermeskeil, Maria
~~Schneider~~ von BierfeldMatthias * 07.11.1718 oo 30.1.1742 Maria Becker
Matthias Müller, Sauschied, Barbara
N. von MertesdorfJoh. Peter * 30.07.1719 oo 20.1.1743 Maria Mayer
Johann Schneider u. Peter Holtzman
ex Bierfeld u. Anna Sar Knodt es
RockscheidNikolaus * 17.07.1725Anm.: + 17.4.1748 Müller Helena von Bierfeld

+ 29.11.1753 " " " " virgo

768 IIoo vor 1731

Müller Johann * in Bierfeld + 28.11.1767 in Bierfeld
(S. von M.

- Witwer der Gertrud Mattes -

Lauer Helena * in Osburg
(T. von L.

Kinder:

Anna Maria * 18.03.1731 Severin Baldauf, No., A.Maria Mathes,
Bierfeld

Katharina * 21.07.1732 oo vor 1754 Johann Schneider

M.Magdalena * 15.08.1734 Emmerich Adam von Wadrill und
M. Magdalena Schneider, Bierfeld

Joh. Hubert * 20.06.1737 Johannes Paquin, Pastor in Nonnw.,
+ 30.12.1753 Maria Clos aus Osburg

Maria * 25.11.1742 oo 8.5.1760 Peter Klauck

769 oo 23.1.1732

Müller Adam * 28.10.1710 in Bierfeld + 1.9.1764
(S. von M. Johann u. Anna, ")

Rothgerber Barbara * 26.05.1716 in Schwarzenbach
(T. von R. Johann u. Katharina Bonert, ")

Kinder:

Elisabeth * 1732 oo 16.5.1757 Nikolaus Feit

Christina * 07.05.1739 oo vor 1767 Peter Lorig

Matthias * 09.09.1742

Michael * 21.12.1744 + 6.8.1766

Johann * 12.11.1747

Anna Maria * 17.12.1750 + 1.2.1766

Nikolaus * 08.11.1753

Adam * 14.10.1757 oo vor 1784 Barbara Heck

770 oo vor 1742

Müller Wilhelm * auf der Sitzell/Hessen
(S. von M.

Simon Katharina * in Pulbach
(T. von S.

Kinder:

M. Barbara * 02.09.1742 Wilhelm Kohl u. Joh. Kretz, Eisen,
Maria Wisgen Eisen, Barb. Gläser,
Bosen

771 oo 30.1.1742

Müller Matthias * 07.11.1718 in Bierfeld
(S. von M. Johann u. Anna, ")

Becker Maria * in Sauschied
(T. von B. Peter, ")

772 oo 20.1.1743

Müller Peter * 03.07.1719 in Bierfeld + 2.3.1791
(S. von M. Johann und Anna, ")

Mayer Maria * in Nonnweiler + 21.11.1778 in Bierfeld
(T. von M. Michael, ")

Kinder:

Johann * 27.01.1744 oo vor 1776 Maria Heck

Peter * 24.08.1745 +

Michael * 20.02.1747

Peter * 10.12.1748

Eva * 01.05.1750 oo vor 1774 Johann Heck

M.Magdalena * 12.12.1751 oo vor 1780 Jakob Simon

M. Gabriele * 14.02.1754
 Matthias * 21.10.1756 +
 Anna * 28.01.1759 oo vor 1785 Peter Mattes
 Peter * 01.07.1761
 Matthias * 11.03.1765 oo vor 1787 Maria Emmerich

773 oo vor 1751

Müller Johann * in

(S. von M.

Marchand Maria * in Otzenhausen

(T. von M.

Kinder:

A. Gertrud * 09.10.1750 Steffen Marchand, Otzenhausen,
 M. Gertrud ex Eberswald und
 Anna Mann, Otzenhausen

774 oo vor 1772

Müller Nikolaus *

Idilin A. Margaretha * ... in vagabundi

Kinder:

M. Margaretha * 30.08.1772

775 oo vor 1776

Müller Johann * 27.01.1744 in Bierfeld

(S. von M. Peter u. Maria Mayer, ")

Heck A. Maria * 15.03.1746 in " + 25.9.1781

(T. von H. Johann u. Maria Heck, ") Wwe. Johann Becker

Kinder:

Eva * 21.10.1775 + 23.2.1777

Johann * 03.11.1778 + 4.7.1780

776 oo vor 1775

Müller Johann * in wohnhaft in Eisen

(S. von M.

Schorr Margaretha * in ...

(T. von Sch.

Kinder:

Joh. Jakob * 24.11.1774 + 5.4.1776

Margaretha * 29.09.1776 oo vor 1798 Peter Fais

Johann Karl * 30.03.1780 oo vor 1804 Margaretha Gard

Elisab. Barb. * 18.02.1782

A. Maria Susanna * 1.10.1785 oo 11.12.1806 Christian Kuhn,
 +13.5.1814 Zinsersshütten

777 oo vor 1784

Müller Adam, Ack., * 14.10.1757 in Bierfeld

(S. von M. Adam u. Barbara Rothgerber, ")

Heck Barbara * 27.11.1755 in Otzenhausen

(T. von H. Peter u. Margaretha Becker, ")

Kinder:

Peter * 17.02.1784 oo 17.2.1808 Maria Lermann

Maria * 29.07.1786 + 28.4.1790

Franz * 07.05.1789 + 9.5.1790

Barbara * 29.12.1790 oo 17.12.1812 Johann Schmitt

Adam * 20.09.1793 + 5.1.1812

Anna * 19.06.1796 + 1.9.1798

Anna Maria * 21.07.1798 + 1.8.1798

778 oo vor 1785

Müller Michael * ... in ...

(S. von M.

Mattes Margaretha * 17.04.1764 in Bierfeld

(T. von M. Johann u. Anna Lauer, ")

Kinder:Matthias * 06.09.1785 oo vor 1815 A. Maria SimonAnna * 29.09.1787Anna Maria * 02.10.1791 oo 27.1.1818 Joh. Adam FaisJohann * 09.10.1793Peter * 21.07.1796

779 Ioo vor 1787

Müller Matthias * 11.03.1765 in Bierfeld

(S. von M. Peter u. Maria Mayer, ")

Emmerich Maria * 12.01.1766 in " + 24.1.1790

(T. von E. Peter u. A. Maria Schmitt, ")

*oo 2.2.1796
Barthel geb. Köstler*Kinder:Anna Maria * 12.02.1787Johann * 25.08.1788Matthias * 17.01.1790 + 7.3.1790

780 oo vor 1788

Müller Peter, Ackerer, * in

(S. von M.

Meyer Barbara * 17.12.1762 in Nonnweiler

(T. von M. Matthias u. Anna Biell, ")

Kinder:Matthias * 30.12.1787Maria * 26.12.1788Anna * 21.11.1790Helena * 08.09.1792 + 19.1.1795Margaretha * 03.12.1794Helena * 19.08.1796 + 3.3.1797Peter * 05.04.1798

781 oo vor 1788

Müller Johann * ... in ... wohnhaft in NonnweilerBarthel Barbara * ... in ...Kinder:Barbara * 05.09.1788

782 oo 17.2.1808

Müller Peter, Ackerer, * 17.02.1784 in Otzenhausen

(S. von M. Adam u. Barbara Heck, ")

Lermann Maria * um 1785 in Braunhausen

(T. von L. Wendelin u. Elisabeth Hauptenthal, ")

Kinder:Barbara * 03.05.1809 + 22.1.1810

783 oo vor 1815

Müller Matthias, Ackerer, * 06.09.1785 in Bierfeld

(S. von M. Michael u. Margaretha Mattes, ")

Simon Anna Maria * in ...

(T. von S. ...

Kinder:

Anna * 07.06.1815
 Johann * 16.05.1818 + 17.5.1818
 Maria * 14.04.1819

784 oo vor 1759

Münch Peter * in Eisen
 (S. von M.
 Anna Barbara * in ...

Kinder:

M. Susanna * 23.07.1759

785 oo vor 1767

Naacher Laurentius * in Schweich
 (S. von N. wohnhaft in der Eisenhütte St. Hubertus
Lehnen Johanna * in ... bei Bierfeld
 (T. von L. + 31.8.1769 in Bierfeld

Kinder:

Christina * 1767 + 26.11.1770

Anm.: + 22.2.1786 Antoinette Mayer ex Dinkelsbühl/Schwaben,
 Ehefrau des Laurentius Naacher ex Schweich

786 oo vor 1790

Naacher Joh. Heinrich, Prostiularius officinae ferrarae
 (S. von N. St. Hubertus prope Bierfeld
Karmer Antonia Henriette * ... in
 (T. von K.

Kinder:

Franz Josef Anton * 28.07.1790 Dom. Franz Anton Duffner, Mülheim,
 Dom. Antoinette Meyer, Eisenh.

Karolina * 13.11.1793

Peter Josef * 02.04.1796 Peter Josef Naacher, Bierfeld, Kath.
 Josepha Müller, To. v. M. Nikolaus
 und Ursula aus Cochem

Johann Heinrich

Anton Michael * 30.09.1797 Heinrich Martini, Kaiserslautern,
 Johanna Walburga Naacher, Frau des
 Michael Josef Fleck, Satrope in
 Wadern

787 oo vor 1769

Nagel Joh. Nikolaus * in Rimsberg/Birkenfeld
 (S. von N.

.... Anna Dorothea * in ... + 9.1.1769 in Otzenhausen

788 oo vor 1773

Nagel Georg * in Rimsberg? Otzenhausen
 (S. von N.

Speltz Margaretha * in Bierfeld
 (T. von Sp. Matthias u. Margaretha Wentzel, ")

Kinder:

Anna Maria * 03.04.1773 in Braunshausen

Johann * 07.01.1775 in Bierfeld

Peter * 22.07.1777 " "

789 oo vor 1687

Nawers Hans * in, Maria * in ... wohnhaft in BierfeldKinder:

Maria * 08.09.1681 Baltes Johannes von Nonweiler

790 oo 17.1.1764

Nellinger/Nellickes Peter * in Breit/Thalfang
(S. von N.Welcker Elisabeth * 24.08.1741 in Otzenhausen
(T. von W. Johann u. Susanna Wagner, ")Kinder:

Barbara * 04.08.1765

Anm.: Familie wanderte 1765 über Wien in den Banat aus.

791 oo vor 1760

Nisen Matthias * inFrey Katharina * in vagabundiKinder:

Anna * 06.04.1760

792 oo vor 1684

Nonweiler/Nonweiler Andreas, Feldhüter in Schwarzenbach,
(S. von N. * ... in

.... Agnes * ... in ...

Kinder:Agnes * 16.01.1684 Felten Feist von Eisen und Cretz
Agnes von Braunshausen

793 oo 4.6.1810

Nonweiler Franz Jakob, Ackerer, * 1787 in Buhlenberg/Birkenf.
(S. von N. und A. Katharina Hartmann+, ")Schank Sus. Katharina * 1788 in Sötern
(T. von Sch. Joh. Adam u. M. Sophie Schmeyer, ")Kinder:

Joh. Jakob * 18.11.1810

794 Ioo vor 1723

Osburg Nikolaus, Synodalis, * ... in ... + 16.1.1764 in
(S. von O. Nonweiler, Witwer

.... Christina * ... in ...

Kinder:

Johann * 1723 + 1.10.1783, 60 J., ledig

Maria * 02.02.1727 oo 24.5.1760 Simon Thetel

795 IIoo vor 1733

Petri Agnes * ... in ..+ vor 1764Kinder:

Peter * 27.02.1733 + 29.9.1753

Michael * 19.03.1738

- '796 oo 28.2.1742 in Konfeld
Osburg/Osbult Peter * in Losheim
 (S. von O. Johannes+, ")
Koch Barbara * in Morscholz
 (T. von K. Adam ")
- 797 oo 25.2.1767
Öhm Peter * in Rissenthal
 (S. von Ö. Johann+ ")
Becker Agnes * in Otzenhausen
 (T. von B. Peter+ u. Anna Chillot, ")
- 798 Paquin Johannes, Pfarrer in Nonnweiler von 1730 bis 1758
 (S. von P. * in Trier
 seine Schwester Charlotte P. + 26.2.1747 in Speyer
 " " M.Katharina, Trier: + 6.9.1749
 " " M. Gabril: + 17.4.1754 in Speyer
 seine Mutter M. Elisabetha Paquin von Trier: + 6.9.1747
- 799 oo vor 1752
Paul Johann * in Zaubach b. Baumholder - vagabundi -
 (S. von P.
Fosper M. Katharina * in Meisburg
 (T. von F.
Kinder:
 Eva Katharina * 06.01.1752
- 800 oo 25.2.1767
Pauli Peter * in Wahlen
 (S. von P. Anton, ")
Lauer Margaretha * 10.11.1743 in Bierfeld
 (T. von L. Johann u. Helena Schneider, ")
- 801 Abgabeliste des Amtes Grimburg für das Jahr 1624:
 - Nonnweiler -
Paulus Wendel aus Otzenhausen (auf hauensteinischer Seite
 wohnend= hunolsteinischer S.)
 oo vor 1687
- 802 Paulus Joh. Heinrich * in ...
 (S. von P. wohnhaft in Sötern
 Agnes * in ...
Kinder:
 A.Elisabeth * 27.07.1687 Joh. Jakob N. Soens, Matthias
 Schumacher von Schwartzten, Anna
 u. Helena u. Annaließ von Sötern
- 803 oo vor 1678
Peter Michael * in ... wohnhaft in Nonnweiler
 (S. von P.
 Maria * ... in ...
Kinder:
 Johann * 27.07.1678 Johannes Mayer, Nonnweiler,
 Engel Klein von Schwarzenbach

804 oo vor 1691

Petri Michael * in Nonnweiler,
 (S. von P. wohnhaft in Nonnweiler)
 Barbara *in

Kinder:

Nikolaus * 10.08.1691 Nikol. Petri u. Anna Remigii, Müllers in Nonnweiler
Simon * 25.11.1692 Simon Maintzer, Pastor, Katharina Schneiders aus Bierfeld
Anna Maria * 22.03.1696 A.Barbara N. von Züsch und Maria Petri von Nonnweiler
Martin * 18.04.1711 Martin Lang, Nonnweiler, u. Maria

805 Ioo vor 1702

Petri Nikolaus * in Nonnweiler + 13.11.1737
 (S. von P.
 Eva * in ... + 30.3.1740 in Nonnweiler

Kinder:

Maria * 24.02.1702 Martinus Lensch, Maria Pilgram, No. oo vor 1728 Peter Welker
Adam * 16.02.1705 Adam Petri u. Angela Mentzer, Nonnw.
Johanna * 02.08.1707 Johanna Meyer, Bierfeld, Michael Meyer, Nonnweiler
 * 1715

806 Iloo vor 1718

Faust Anna Maria * in Braunshausen, wohnh. in Nonnweiler
 (T. von F. Nikolaus u. Barbara, ") + 28.11.1765, Witwe "

Kinder:

Anna Maria * 08.11.1717 Joes Schillo, Otz., A.Maria Faus, Braunsh.
Matthias * 22.01.1720+
Matthias * 30.11.1722 oo 19.1.1740 Anna Wagner
M.Margaretha * 24.11.1724 oo 21.1.1749 Nikolaus Giebel

807 oo vor 1720

Petri Matthias * in Nonnweiler + vor 1740
 (S. von P.

Kinder:

Nikolaus * oo 19.1.1740 Anna Wagner
Anm. Vermutlich handelt es sich hierbei um Matthias Petri, siehe Nr. 806.

808 oo vor 1720

Petri Johannes * ... in Nonnweiler + vor 6.2.1741
 (S. von P.

Kinder:

Nikolaus * oo 6.2.1741 Maria Hauptert, Bierfeld

809 oo vor 1740

Petri Matthias * in Nonnweiler
 (S. von P.
Zimmermann Anna Eva * in Kostenbach + 22.1.1766 in
 (T. von Z. Nonnweiler

Kinder:

Peter * 23.12.1739 Peter Welker, Maria Zimmermann, Otzenh.
 Johann * 25.08.1742
 M.Katharina * 15.04.1749
 Joh. Adam * 27.08.1754
 M.Magdalena * 08.05.1758

Ann.: Die Familie wanderte 1765 über Wien in den Banat aus.

810 oo 19.1.1740

Petri Matthias * 30.11.1722 in Nonnweiler + 12.2.1807 in
 (S. von P. Nikolaus+ u. Eva Maria, ") Braunshausen
Wagner Anna * in Otzenhausen
 (T. von W. Matthias, ")

Kinder:

Joh. Wilhelm * 04.10.1745
 Michael * 30.09.1752

811 oo 6.2.1741

Petri Nikolaus * in Nonnweiler
 (S. von P. Johann+ ")
Heck Maria * in Wadrill, wohnhaft in Bierfeld
 (T. von H. Witwe des Johann Haubert -

Kinder:

Michael * 27.04.1742 oo vor 1770 Anna Schwickert

812 oo 28.11.1747 in Neunkirchen/Nahe

Petri Joh. Georg * in Hahnenbach b. Kirn
 (S. von P. Konrad ")
Maus Anna Maria * 03.04.1724 in Eckelhausen
 (T. von M. Matthias u. Margaretha Recktenwald, ")

Kinder:

Johann * 30.06.1748

813 oo vor 1770

Petri Michael * 27.04.1742 in Nonnweiler + 28.2.1783
 (S. von P. Nikolaus u. Maria Heck, ")
Schwickert Anna * in Otzenhausen
 (T. von Schw.

Kinder:

Peter * 09.12.1770 oo 13.6.1804 Margaretha Faber
Katharina * 11.12.1771
Johann * 30.10.1773
Pet. Josef * 21.01.1776 + 28.2.1779
Helena * 12.12.1777 + 2.5.1780
Anna * 04.04.1780
Michael * 06.11.1782 + 4.7.1785

814 oo vor 1775

Petri Johann * in wohnhaft in Schwarzenbach
 (S. von P.
Schorr M. Katharina * in
 (T. von Sch.

Kinder:

Joh. Peter * 1775 + 16.7.1780, 5 J.

815 oo vor 1781

Petri Heinrich * in wohnhaft in Züsch
 (S. von P.
Gruseling Elisabeth * in ...
 (T. von G.

Kinder:

Johann * .. 11.1780 + 12.2.1781, 3 Mon.

816 oo vor 1781

Petri Johann * in wohnhaft in der Mühle bei Züsch
 (S. von P.
Rosar A. Elisabeth * in ...
 (T. von R.

Kinder:

Maria Angela * 28.09.1781 M. Angela Rosar, Zündershütten,
 Reinardus Schirra, Damflos

817 oo vor 1796

Petri Johann * ... in Nonnweiler
 (S. von P.
Gard Anna Maria * 22.02.1776 in "
 (T. von G. Peter u. Gertrud Hewer, ")

Kinder:

Barbara * 07.02.1796 + 16.6.1818, 22 J.

818 oo 13.6.1804

Petry Peter * 09.12.1770 in Otzenhausen
 (S. von P. Michel u. Anna Schwickert, ")
Faber Margaretha * 05.04.1786 in Braunshausen
 (T. von F. Johann u. Helena Lorig, ") + 6.4.1810

Kinder:

Matthias * 28.02.1806 + 8.3.1806
Johann * 28.02.1806 + 27.3.1806
Barbara * 24.01.1808

oo vor 1730

819 Petto/Bideau Philipp * in ... wohnhaft in Züsch
 (S. von P.
Antoine Maria Katharina * ... in ...
 (T. von A.

Kinder:

Joh. Bernhard * 25.03.1730 Joh. Bernhard Brunner, Züsch,
 Maria Gertrud Matthaei, "

Ann.: Biddo Gabriel oo Maria in Otzenhausen

820 oo vor 1735

Petton Johann * in ... wohnhaft in Züsch
 (S. von P.
Mommer/Momper Anna * in ...
 (T. von M.

821 oo

Pfeiffer * in ... wohnhaft in Züsch
 Maria * in + 30.7.1742 in Züsch

- 822 oo vor 1685
Pirot/Pierrot Johann * ... in Otzenhausen wohnhaft
 (S. von P.
 Margaretha * in ...
Kinder:
 Joh. Walter * 09.02.1685 Johann Gilo/Schillo, Walterius
 Mاريوthi u. Anna Gilo, Otzenhausen
- 823 oo vor 1783
Pierrot Nikolaus * in + 28.1.1807 in Eisen
 (S. von P.
Feis Elisabeth * um 1765 in Eisen + 26.1.1811 in "
 (T. von F.
Kinder:
 A. Barbara * 17.08.1783 Barbara Pierrot, Eckelhausen, Anna
 Föhs u. Franz Nikolaus Föhs, Eisen
 Joh. Peter * 04.07.1786 +
 Peter * 1788 oo 25.5.1818 Magdalena Ritter, Sötern
 M.Margaretha * 30.07.1789 + 24.6.1790
 M.Margaretha * 27.11.1791 oo 13.3.1817 Magnus Geib, Züsch
 Joh. Jakob * oo 13.5.1822 Katharina Burger
 Elisab.Charl. * 23.07.1797 + 14.7.1798
- 824 oo 6.5.1704
Pisport Joh. Peter * ... in ... wohnhaft in Nonnweiler
 (S. von P.
 Angela * in ...
Kinder:
 Margaretha * 06.05.1704 Joh. Georg Mentzer, Wittlich,
 Margaretha Schmitt, Bierfeld
- 825 oo vor 1720
Piesport Johann * in Nonnweiler + vor 1756
 (S. von P.
 Anna * in ... + 5.5.1777 in Nonnweiler
Kinder:
 Michael * 22.02.1720 Ioo 23.2.1745 Anna Maria Rothgerber
 IIoo 28.2.1756 Helena Mayer
 Anna Maria * 10.02.1726 oo vor 1758 Matthias Friedrich
 Matthias * 06.06.1728
 Dorothea * 30.09.1731 oo 24.2.1754 Matthias Friedrich Esch
- 826 Ioo 23.2.1745
Piesport Michael * 22.02.1720 in Nonnweiler + 11.10.1783
 (S. von P. Johann u. Anna, ")
Rothgerber Anna Maria * 03.01.1724 in Schwarzenbach
 (T. von R. Nikolaus u. Maria Finkler,) + 30.4.1747 in Nonnw.
Kinder:
 Dorothea * 17.11.1746 oo vor 1776 Peter Barth, Braunshausen
 + 11.01.1808
- 827 IIoo 28.2.1756
Mayer Maria Magdalena * 27.03.1729 in Nonnweiler
 (T. von M. Johann u. Agnes Biell, ")
Kinder:
 Gertrud * 06.01.1757
 Matthias * 06.09.1758 oo vor 1794 Agnes Lauer
 Johann * 09.07.1760 oo 13.2.1792 Maria Delving
 M.Magdalena * 07.07.1762 Ioo 5.2.1790 Johann Klein, Nohmühle
 IIoo 27.8.1801 Nikol. Alois Paulus,"

Nikolaus * 04.09.1764
 Adam * 22.06.1766 + 27.3.1833, 687. Ludwig
 Katharina * 29.05.1768 oo 13.2.1792 Joh. Karl Delving
 Agnes * 07.03.1770 oo vor 1794 Johann Wagner

828 oo 13.2.1792

Piesport Johann * 09.07.1760 in Nonnweiler
 (S. von P. Michael+ u. Helena Mayer, ")
Delving Maria * 04.02.1765 in ")
 (T. von D. Adam u. Barbara Welker, ")

Kinder:

Matthias * 02.07.1792
 Anna * 26.02.1794
 Johann * 07.11.1795

829 oo vor 1794

Piesport Matthias * 06.09.1758 in Nonnweiler
 (S. von P. Michel u. Helena Meyer, ")
Lauer Agnes * 31.12.1761 in ")
 (T. von L. Matthias u. Helena Mayer, ")

Kinder:

Peter * 19.09.1794
 Matthias * 15.06.1796

830 oo vor 1699

Pilgram Joh. Peter * in
 (S. von P. + vor 1732 wohnhaft in Nonnweiler
 Maria * in + 17.1.1736 in ")

Kinder:

A.Barbara * 05.01.1699 Joh. Michael Schank, Oberlöstern,
 A. Barbara Brosius, Müllers in Nonnw.
 oo vor 1720 Emmerich Kneppel
 Elisabeth * 23.04.1701 Joh. Finkler, Mettnich, Elisabeth
 Kleppel, Bierfeld
 oo vor 1725 Johann Meyer
 Joh.Emmerich*20.01.1705 Hans Emmerich Schmitt, Bierfeld,
 Kath. Meyer, Nonnweiler
 Joh. Peter * 02.12.1707 oo 3.6.1731 Helena Metzger, Saarwellinge.
 Magdalena * 01.09.1710 oo 6.1.1732 Valentin Mayer, Kastel

831 oo 3.6.1731

Pilgram Peter * 02.12.1707 in Nonnweiler
 (S. von P. Joh. Peter u. Maria, ")
Metzger Helena * in Saarwellingen
 (T. von M. Johann, ")

832 oo vor 1697

Pirche Niles (Cornelius) * in
 (S. von P. wohnhaft in Nonnweiler
 Jeannet * in

Kinder:

Heinrich * 06.06.1697 Heinrich Jung, Franziska Bleß,
 beide von der Hütten zu Züsch

- 833 oo vor 1682
Polasor Leonard * in
 (S. von P. wohnhaft in Otzenhausen
 Jeannette * in ...
- Kinder:
Maria * 20.06.1682 Maria Klein, Schwarzenbach, und
 Johannes Artus von Otzenhausen
Matthias? * 06.11.1686 Peter Hans Matthias von Braunsh.
 Margaretha Meintzius, Wittlich
- 834 oo vor 1711
Ponschog? Caspar, Schullehrer in Nonnweiler * ... in ...
 (S. von P.
 Elisabeth * in
- Kinder:
Anna * 22.07.1711 Peter Bill, Nonnweiler, Anna
 Schmitt, Bierfeld
- 835 oo vor 1693
Porth Johann * ... in ... wohnhaft in Bosen
 (S. von P.
 Maria * in ...
- Kinder:
Joh. Matthias * 19.06.1693 Matthias Balttes, Schwarzenbach,
 Matthias Leonardt, Bosen, Anna
 Margaretha Cloßman, Gimweiler
- 836 oo vor 1691
Poth Hubert * in ... wohnhaft in Sötern
 (S. von P.
 Anna Barbara * ... in ...
- Kinder:
A. Gertrud * 01.09.1691 Michael Luder u. Johann Kurtz,
 A.Gertrud Balttes, Sötern
Johann * Pfingstsonntag 1693 Michael Faust, Otzenh.,
 Joh. Barth, Schwarzenbach
Maria * Pfingsten " 1693 Elisab. Eifler und
 Michel Poth, Sötern
 * 07.09.1700
- 837 oo vor 1752
Poth Wilhelm * ... in Eisen
 (S. von P.
Barth/Leideburg Angela * in "
 (T. von
- Kinder:
Joh. Nikolaus * 30.03.1752 Joh. Peter Barth u. Nikolaus
 Fais, Eisen, A.Margar. Schank
Joh. Theobald * 13.07.1755
- 838 oo vor 1760
Poth Joh. Jakob * in Eisen
- Rothgerber Katharina * in Schwarzenbach
- Kinder:
Elisab. Margar. * 26.11.1759

- 839 oo vor 1760
Poth Johann * in Eisen
 (S. von P.
Chillot M. Elisabeth * in ...
 (T. von Ch.
Kinder:
Joh. Peter * 24.02.1760
- 840 oo 24.1.1764
Poth Emmerich * in Eisen
 (S. von P. Joh. Adam, ")
Schank Anna * in Otzenhausen
 (T. von Sch. Matthias, ")
Kinder:
Peter * 30.08.1765
- 841 Ioo vor 1774
Poth Peter * in Eisen
 (S. von P.
Leismann Agnes * in ...
 (T. von L.
Kinder:
Joh. Matthias * 14.07.1774
- 842 IIoo vor 1777
Leismann Anna Elisabeth * ... in ...
 (T. von L.
Kinder:
M. Katharina * 06.07.1777 oo 26.11.1805 Heinrich Klos
Joh. Andreas * 15.05.1780 + 25.5.1788 Zinersshütten
Joh. Daniel * 13.02.1783
M. Elisabeth * 24.07.1785 + 24.6.1791
- 843 oo vor 1774
Poth Nikolaus * in wohnhaft in Schwarzenbach
 (S. von P.
Wein Helena * ... in ...
 (T. von W.
Kinder:
A. Barbara * 22.09.1774 + 1.2.1776
Joh. Michael * 19.12.1776 in Sötern
- 844 oo vor 1797
Poth Matthias, Küster u. Wächter in Eisen, * ... in ...
 (S. von P.
Rothgerber Katharina * ... in ...
 (T. von R.
Kinder:
Elisabeth * 16.07.1797 + 30.7.1798
- 845 oo vor 1806
Poth Peter, Schneider, * um 1778 in Otzenhausen
 (S. von P.
Petri Katharina * ... in ...
 (T. von P.
Kinder:
Katharina * 27.03.1806

846 oo vor 1726

Portner Peter, Schafhirt auf Hof Hauptenthal b. Sötern
 (S. von P. * in ...
 Anna Elisabeth * um 1699 in ... + 12.8.1784, 85 J.
 in Hof Hauptenthal

Kinder:

Anna Maria * 30.06.1726 Joh. Kestener, Schwarzenbach, Anna
 Maria Friedt, Mühle Sötern

847 oo vor 1721

Preis Matthias * in Bohemus, wohnhaft in Schwarzenbach
 (S. von P.
Detemple Anna Elisabeth * in Sötern + 23.2.1769 in
 (T. von D. Otzenhausen

Kinder:

Mädchen * 28.04.1721
 M.Katharina * 28.11.1734 in Züsch
 Johanna * Ioo ... Nikol. Schmitt, Sötern
 IIoo 8.1.1767 Josef Detemple, Züsch

848 Preiß/Breihls Matthias * in Sötern + 11.7.1768 in
 (S. von P. Matthias+, ") Otzenhausen
Bartholomae A. Katharina * 18.01.1741 in Otzenhausen
 (T. von B. Matthias u. Barbara Weber, ")

Kinder:

Johann * 29.10.1766 Johann Bartel u. Barbara Bartel,
 beide aus Otzenhausen
 Peter * 18.06.1768 + 11.4.1769

849 oo vor 1688

Proe Johann * in ... wohnhaft in Otzenhausen
 (S. von P.
 Margaretha *in

Kinder:

Joannet * 26.10.1687 Baldes Johann, Nonnw., Joannet
 Gilo/Schillo, Otzenhausen

850 oo 22.2.1762

Prüm Joh. Adam * ^{19.12.1734} in Mettnich + vor 1772
 (S. von P. Peter+, " A.M. ") Reckmowald, "
Dupont Maria * 15.08.1733 in Otzenhausen
 (T. von D. Franz u. A. Maria Tropcourt, ")

- IIoo vor 1772 Matthias Lellingner -

Kinder:

Peter * 02.01.1763
 Maria * 09.04.1765 Ioo vor 1784 Josef Wagner
 IIoo vor 1788 Josef Schmitt

- 851 oo vor 1709
Quarin/Quirin Franz * in
 (S. von Q. von der Hütten zu Züsch
 Barbara * ... in ...
- Kinder:
Heinrich * 17.10.1709 Heinrich Quarin u. Maria Quarin
- 852 oo vor 1724
Quint Joh. Michael * in ...
 (S. von Q. vagabundi
 Maria Barbara * in ...
- Kinder:
Joh. Jakob * 08.04.1724 Joh. Jakob Proeman u. Kath. Quint
- 853 oo vor 1773
Quint Johann * ... in ...
 (S. von Q. vagabundi
Koch Katharina * in ...
 (T. von K.
- Kinder:
Johann * + 8.10.1773 in Nonnweiler
- 854 oo vor 1693
Raw/Rau Wilhelm, Feldhüter in Bierfeld, * in ...
 (S. von R.
 Helena * in ...
- Kinder:
Martinus * 23.04.1693 Martinus Eidon u. Kath. Schneider
 oo vor 1746 Margaretha ...
- 855 oo 12.11.1731
Rau Martin * 23.04.1693 in Bierfeld
 (S. von R. Wilhelm u. Helena ")
Balthasar Margaretha * aus dem Züscher Wald
 (T. von B. ... Witwe des Matthias Schmitt -
- Kinder:
Joh. Michael * 12.01.1746
- 856 oo 7.7.1737
Rau Johann * in Dautweiler
 (S. von R. Matthias, ")
Becker Helena * um 1717 in Schwarzenbach
 (T. von B. Franz+ ")
- 857 oo vor 1745
Rau Nikolaus, Schweinehirt in Otzenhausen, * ... in Hasborn
 (S. von R.
Groß Maria * in Lebach + 24.10.1769 in Otzenhausen
 (T. von G.
- Kinder:
Anna Maria * oo 28.6.1767 Joh. Wendel Spiel
A. Margaretha * 30.10.1756
Peter * 10.03.1761

- 858 oo vor 1783
Rausch Jakob Peter * 11.06.1754 in Namborn + 17.7.1817, 60 J.,
 (S. von R. und Maria Naumann, ") in Otzenhausen
Bartel Elisabeth * 04.02.1761 in Otzenhausen
 (T. von B. Joh. Peter u. A. Margaretha Back, ")
- Kinder:
Elisab.Kathar. * 07.11.1782 oo 28.12.1807 Johann Braun
Matthias * 10.07.1785 + 24.7.1785
Heinrich * 20.02.1789 + 1.7.1789
Peter * 03.10.1792 + 26.9.1814, ledig
A.Margaretha * 29.11.1794
Anna Maria * 04.11.1797
Johann * 10.06.1802 oo 15.11.1821 *Rauf. Miedorf*
- 859 oo vor 1783
Rechville Antonius * in Mindersheim
 (S. von R. vagabundi, z.Zt. in Nonweiler
Schweich M. Magdalena * in
 (T. von Sch.
- Kinder:
Anna * 15.07.1783
- 860 oo vor 1743
Reingraff Konrad * in Beckkrum
 (S. von R. wohnhaft in Sötern
Beberzin Eva Maria * ... in ...
 (T. von B.
- Kinder:
M. Barbara * 08.08.1743 Michael Cunrath u. Peter Lauder-
 born u. A.Maria Schützin, Nohfelden,
 Barbara Welcker, Sötern
- 861 oo 22.11.1757
Reinwahrth Joh. Georg * in de Freyen Berg
 (S. von R.
Reuther Anna Eva * ... in Eisen
 (T. von R. Karl, ")
- 862 oo 18.1.1746
Reisdorf Peter * in Züscher Wald
 (S. von R. Peter (+ 9.8.1741 Züscher) u. Susanna Catharina, ")
Gard A. Maria * um 1724 in Bierfeld + 28.1.1770 in Bierfeld
 (T. von G. Stephan u. Helena Jager, ")
- Kinder:
Susanna * 31.03.1747 oo vor 1779 Jakob Leismann
Eva * 07.11.1748
Anna Maria * 17.10.1750 oo vor 1789 Matthias Becker
Johann * 16.02.1753 oo vor 1781 Gertrud Schömer
Peter * 16.04.1656 Ioo vor 1791 Maria Gerend
 IIoo vor 1798 Magdalena Borré
- Michael * 24.09.1758
- 863 oo 8.6.1756
Reisdorf Johann * in Züscher, wohnhaft in Eisen
 (S. von R. Peter u. Susanna Katharina, ")
Schmitt Johanna * in Eisen
 (T. von Sch. Wilhelm, ")
- Kinder:
M. Katharina * 10.08.1758

864 oo vor 1781

Reisdorf Johann * 16.02.1753 in Bierfeld

(S. von R. Peter u. A. Maria Gard, ")

Schömer Gertrud * in

(T. von Sch.

Kinder:Peter * 28.07.1781 + 13.9.1782Johann * 06.07.1783 oo vor 1815 Elisabeth SchönMatthias * 19.01.1786 oo 10.10.1817 Kath. SchmittbergerPeter * 06.08.1787Nikolaus * 03.01.1790 oo vor 1818 Helena BorréBarbara * 01.04.1792 + 9.7.1794Michael * 06.07.1794Gertrud * 29.09.1797 oo 18.8.1816 Jakob Simon

865 Ioo vor 1791

Reisdorf Peter, Schneider, * 16.04.1756 in Bierfeld

(S. von R. Peter u. A. Maria Gard, ")

Gerend Maria * in ... + 26.11.1795 in "

(T. von G.

Kinder:Peter * 16.03.1791 Ioo A. Maria Becker

IIoo 29.5.1816 A. Maria Mörsdorf

866 oo vor 1797

Reisdörfer Peter, Ackerer, * in Eisen

(S. von R.

Petri Magdalena * in ...

(T. von P.

Kinder:Elisabeth * 20.08.1797Joh. Peter * um 1802 oo 23.10.1827 in Birkenfeld: M.

Margaretha Hoffmann, Nohfelden

Franz Karl * 04.04.1804Johann * 23.11.1806Anna Maria * 13.03.1809M. Magdalena * 25.06.1812

867 IIoo vor 1798

Reisdorf Peter, Schneider, * 16.04.1756 in Bierfeld

- Witwer der Maria Gerend -

Borré Magdalena * 21.11.1773 in "

(T. von B. Adam u. Johanna Schmitt, ")

Kinder:Matthias * 12.12.1797

868 oo vor 1815

Reisdorf Peter, Tagelöhner in der Hubertushütte, * ... in ...(S. von R. wohnhaft in BierfeldBurgard Barbara * in

(T. von B.

Kinder:Nikolaus * 04.1815 + 18.7.1815, 3 Mon.Peter * 12.12.1817Adam * 24.08.1820 in Sitzerath

869 oo vor 1815

Reisdorf Johann, Tagl., * 06.07.1783 in Bierfeld
 (S. von R. Johann u. Gertrud Schömer, ")
Schön Elisabeth * in
 (T. von Sch.

Kinder:

Johann * 30.09.1815
 Anna Maria * 07.12.1818

870 IIoo 29.5.1816

Reisdorf Peter * 16.03.1791 in Bierfeld

- Witwer der A. Maria Becker -

Mörsdorf Anna Maria * um 1787 in Braunshausen, wohnhaft in
 (T. von M. Johann u. Maria Klauck, ") Sötern

871 IIoo 10.10.1817

Reisdorf Matthias * 19.01.1786 in Bierfeld, Witwer
 (S. von R. Johann, Strohdecker, u. Gertrud Schömer, ")
Schmittberger Katharina * um 1783 in Züsch
 (T. von Sch. Friedrich u. M. Magdalena Schön, ")

Kinder:

Matthias * 18.12.1818

Witwe

872 oo vor 1815

Reisdorf Nikolaus, Strohdecker, * 03.01.1790 in Bierfeld
 (S. von R. Johann u. Gertrud Schömer, ")
Borré Helena * in ...
 (T. von B.

Kinder:

Johann * 04.12.1815 + 4.12.1815
 Katharina * 28.10.1817
 Nikolaus * 03.10.1820

873 Remigii/Remigius Johannes, Müller in Nonnweiler, * ... in ...

(S. von R.
 Anna * in
 (T. von

Kinder:

Nikol. Remig. * 11.09.1689 Nikol. Viet, Müller zu Dhronen, Katharina Schneider von Bierfeld
 Matth. Rudolf * 04.10.1691 Matth. Rudolphus, Cellarius (Keller) in Grimburg, und Barbara Petri in Nonnweiler
 Joh. Peter * 02.11.1693 Joh. Heuer u. Peter Bill und Anna Zenders in Nonnweiler

874 oo vor 1783

Reuland Jakob * in z.Zt. Bouhser Hütte
 (S. von R.
Züscher Magdalena * in ... + 1.3.1783
 (T. von Z.

Kinder:

Konrad * 22.02.1783 + 9.3.1783

875 oo vor 1790

Reuland Peter * in Greimerath/Pfarrei Zerf
 (S. von R. Johann+ u. Elisabeth Friedrich+, ")
Moser Katharina * in Bierfeld
 (T. von M. Johann u. Maria Horn, ")

Kinder:

M.Katharina * 24.06.1790
 Nikolaus * 03.11.1791 + 1.12.1794
 Matthias * 13.08.1795
 Margaretha * 21.06.1797

Anm.: + 1.3.1804 Reylend Theodor, Schmiede Nonnweiler, 57 J.,
 So. von R. Theobald u. Magdalena Flesch

876 oo 9,1.1792

Reuland Nikolaus, Ack., * um 1760 in Greimerath + 21.1.1814,
 (S. von R. Johann+ u. Elisabeth Friedrich+, ") 54 J. Otzenh.
Dupont Elisabeth * 13.10.1760 in Otzenhausen
 (T. von D. Matthias u. Katharina Bücher, ")

Kinder:

Josef * 13.12.1792
 Matthias * 06.03.1795
 Johann * 17.09.1797 + 6.5.1800
 Peter * 03.02.1801 + 7.7.1803
 Elisabeth * 29.01.1804

877 oo vor 1796

Reuland Peter * in wohnhaft in Eisenhütte Bouhs
 (S. von R.
Carpantge Margaretha * ... in ...
 (T. von C.

Kinder:

Martinus * 24.10.1795

878 oo 4.10.1802

Riehm Joh. Peter * 20.04.1745 in Bosen
 (S. von R. Theobald u. Anna Maria, ")
Weber A. Katharina * 03.01.1772 in "
 (T. von W. Theobald u. Barbara, ")

Kinder:

Peter * 04.07.1809

Anm.: + 8.1.1802 in Bouhs* Barbara Richter geb. Biel, 68 J.,
 To. von B. Matthias; Anz.: Anton Eckel, Bouhs

879 oo vor 1749

Rilinger Peter * in Tholey
 (S. von R.
 Anna Maria * in ... Magd in Otzenhausen

Kinder:

M. Katharina * 21.03.1749

Anm.: + 14.1.1745 Rink Elisabeth von Cochem in Otzenhausen

880 oo vor 1780

Ritter Joh. Nikolaus * um 1743 in Nohfelden + 23.10.1809, 66
 (S. von R. Franz u. Katharina ")
Lauterborn M. Margaretha * 27.11.1753 in Sötern + 25.2.1812
 (T. von L. Joh. Peter u. Christina Tilkin, ")

Kinder:

Joh. Michael * 12.12.1779 +
Johann Adam * 11.02.1781 + 21.10.1783
M. Johanna * 14.12.1783
Maria * 1785 oo 21.2.1805 Josef Knapp, Selbach
Magdalena * 1786 oo 25.5.1818 Peter Piro, Eisen
M. Margaretha * 27.03.1787 +
Johann * 28.05.1790 + 10.5.1791
M. Margaretha * 11.03.1792
Johann * 19.03.1796 + 28.5.1798

881 oo vor 1697

Röder Michael, Gasthändler, * ... in ...
 (S. von R. zur Zeit in Sötern
 Anna Johanna * in ...

Kinder:

Joh. Michael * 09.01.1697

882 oo vor 1791

Römer Christian * in wohnhaft in Sötern
 (S. von R.
Scherschel Elisabeth Katharina * ... in ...
 (T. von Sch.

Kinder:

A. Maria Elisabeth * 27.12.1790 A. Maria Römer, Sötern,
 M. Elisabeth Römer, Rinzenberg,
 Johann Scherschel, Berg-
 langenbach

883 oo ...

Römer Jakob * in ... + 19.4.1798 in Sötern
Schmitt Anna Maria * ... in ...

884 oo 4.5.1762

Rötz Heinrich * in Bosen
 Margaretha * ... in ... Witwe des Matthias Becker, Eisen
 - s. FB Neunkirchen/Nahe Nr. 2463 -

885 oo vor 1758

Rommel Jakob, Jäger in Züsch, * ... in ...
Steigler Barbara * ... in ...

Kinder:

Johann Jakob * 1773 + 3.1.1775
Anna Maria * ... + 14.1.1775

886 oo vor 1737

Rommelfang Johann * in Wadrill
 (S. von R.
Götten Anna Elisabeth * in Burgen
 (T. von G.

Kinder:

Johann Adam * 08.04.1737
Barbara * 17.09.1739

887 oo 13.12.1717

Rorrecke Peter * in z.Zt. am Hammer zu Züsch

(S. von R.

... Maria * ... in ...

(T. von

Kinder:Anna Maria * 13.12.1717 Anton Mayer u. Maria Ursula, Hütte

888 oo vor 1761

Roulinger Theodor * in Löstern

(S. von R.

Gödems Susanna * ... in "

(T. von G.

Kinder:Margaretha * 22.04.1761

889 oo vor 1789

Roth Joh. Carolus, Leinenweber, * 1753 in

(S. von R.

Bücher Elisabeth * 29.12.1765 in Otzenhausen

(T. von B. Matthias u. Susanna Welker, ")

Kinder:Johann Jakob * 22.01.1789 oo 29.10.1816 Anna MayerWilhelm * 06.06.1791 + 2.1.1792Michael * 21.10.1792 + 2.7.1795Peter Ludwig * 14.03.1795 oo 24.10.1816 Anna SchmittElisabeth * 04.07.1797Johann * 11.06.1802Barbara * 05.04.1805Elisab.Kathar.*09.03.1808 + 8.3.1812

890 oo 24.10.1816

Roth Ludwig, Tagl., * 14.03.1795 in Otzenhausen

(S. von R. Karl u. Elisabeth Bicher, ")

Schmitt Anna * 28.06.1795 in "

(T. von Sch. Josef+ u. Maria Prüm (+ 28.7.1818, 53)

Kinder:Georg * 22.11.1818

891 oo 29.10.1816

Roth Jakob, Leinenweber, * 22.01.1789 in Otzenhausen

(S. von R. Karl u. Elisabeth Becker o. Bicher, ")

Mayer Anna * 27.09.1795 in "

(T. von M. Matthias u. Maria Heck+, ")

Kinder:Peter * 16.11.1817 + 6.4.1820Jakob * 01.10.1820

892 oo vor 1710

Rothgerber Matthias * in Schwarzenbach + vor 14.7.1730

(S. von R.

.... Maria * in ... + 9.1.1736

Kinder:A. Katharina * oo 14.7.1730 Hans Peter Schmitt

893 Ioo vor 1711

Rothgerber Johann * ... in Schwarzenbach + 16.12.1769

(S. von R.

.... Katharina * in Osburg

Kinder:

Anna Maria * 18.08.1711 oo 27.12.1732 Cornelius Colling
Johann * 12.04.1713 oo 31.1.1741 Christina Becker
Barbara * 26.05.1716 oo 23.1.1735 Adam Müller
M. Elisabeth * 29.05.1718 oo 31.1.1741 Joh. Adam Colling
A. Katharina * 18.05.1723
Maria Barb. * 12.10.1724 oo vor 1753 Hans Jakob Fais
Joh. Peter * 04.11.1727
Cornelius * 19.01.1729 oo vor 1754 Maria Mattes

894 oo vor 1724

Rothgerber Nikolaus * in Schwarzenbach + 4.12.1745

(S. von R.

Finkler Maria * in Mettnich

(T. von F.

Kinder:

Anna Maria * 03.01.1724 oo 23.1.1745 Michael Piesport
Christina * 16.05.1728
Johann * 28.11.1730
Joh. Nikolaus * 22.02.1733 oo 28.2.1764 Barbara Petri
Maria * 30.11.1738 oo vor 1777 Johann Utzig
A. Katharina * 29.02.1742 oo 22.2.1762 Joh. Peter Utzig, Nohf.

895 II?oo vor 1741

Rothgerber Johann * ... in Schwarzenbach + 16.12.1769

(S. von R. - Witwer? -

Bonnert M. Katharina * in Osburg + 7.10.1745 im Wochenb.

(T. von B.

Kinder:

A. Katharina * 04.03.1741
Magdalena * 17.01.1743

896 oo 31.1.1741

Rothgerber Johann * 12.04.1713 in Schwarzenbach + vor 1758

(S. von R. Johann u. Katharina Bonert, ")

Becker Christina * um 1722 in Otzenhausen + 27.2.1797

(T. von B. Joh. Matthias, ")

Kinder: - IIoo 10.1.1758 Johann Dewalt,
Weiskirchen -

Johann. * 1741 oo 7.4.1761 Elisab. Görgen

M. Margaretha * 14.06.1744 Ioo 8.2.1763 Matthias Welker

IIoo vor 1776 Johann Weissel

Matthias * 04.12.1746 +

Matthias * 21.10.1749 oo vor 1777 Elisabeth Hübgen

M. Barbara * 18.10.1753 oo vor 1779 Matthias Baltes

Agnes * 19.12.1756

897 oo 20.2.1753

Rothgerber Johann * in Schwarzenbach

(S. von R. Johann, ")

Schmitt Maria * 23.04.1724 in Bierfeld

(T. von Sch. Johann u. Elisabeth Kestelberger, ")

- Witwe des Nikolaus Mattes, Bierfeld -

898 oo vor 1754

Rothgerber Cornelius * 19.01.1729 in Schwarzenbach
 (S. von R. Johann u. M. Katharina Bonnert, ")
Mattes Maria * 15.04.1721 in Bierfeld
 (T. von M. Johann u. A. Maria, ")

Kinder:

M. Barbara * 03.03.1754
 Johanna * 18.07.1756
 Katharina * 09.07.1758 (Mutter: Maria Schmitt)
 Matthias * 08.12.1761
 Peter * 25.10.1763 "

Anm.: Familie wanderte 1765 über Wie in den Banat aus.

899 oo 7.4.1761

Rothgerber Johann * in Schwarzenbach
 (S. von R. Johann ")
Görge Elisabeth * in Otzenhausen
 (T. von G. Wilhelm u. Katharina Tropcourt, ")

Kinder:

Peter * 24.10.1762
 Johann * 22.01.1765
 Matthias * 25.11.1766
 Nikolaus * 23.04.1768 + 27.6.1768
 Matthias * 23.04.1768 + 9.5.1769
 Nikolaus * 19.07.1770

900 oo 28.2.1764

Rothgerber Nikolaus * 22.02.1733 in Schwarzenbach
 (S. von R. Nikolaus+ u. Maria Finkler, ") + 7.1.1806
Petri Barbara * in Bosen
 (T. von P. Matthias u. Gertrud Giebel, ")

Kinder:

Michael * 24.09.1766 + 27.7.1767
 M. Margaretha * 19.04.1768
 Helena * 18.03.1770
 Nikolaus * 13.03.1772 + 30.4.1804
 Dorothea * 13.03.1772 +
 Joh. Jakob * 21.03.1775 + 9.12.1778
 Maria * 1780 oo 4.2.1799 Peter Lauer

901 oo vor 1777

Rothgerber Matthias * 21.10.1749 in Schwarzenbach + 21.4.1809
 (S. von R. Johann u. Christina Becker, ")
Hübgen Elisabeth * 1749 in Eppelborn + 2.2.1812, 63 J.
 (T. von H. Nikolaus u. Christina, ")

Kinder:

Kath. Angela * 31.03.1777 oo vor 1798 Matthias Schwickard
 Joh. Matthias * 07.01.1779 oo 9.1.1802 Susanna Klein
 Adam * 01.10.1780 + 19.5.1781
 Johann * 10.05.1782 oo 25.9.1806 Katharina Lauer
 Anna * 05.12.1783 + 10.11.1784
 M. Helena * 25.01.1787 + 26.3.1787
 M. Elisabeth * 15.05.1788 + 14.3.1790
 Joh. Wendel * 10.01.1791 + 24.6.1792
 Joh. Peter * 14.02.1794

902 oo 9.1.1802

Rothgerber Matthias * 07.01.1779 in Schwarzenbach
 (S. von R. Matthias u. Elisabeth Hübgen, ")
Klein Susanna * 27.03.1782 in Otzenhausen
 (T. von K. Matthias u. Susanna ")

Kinder:

Magdalena * 24.05.1802
Matthias * 31.12.1803
Maria * 09.05.1806 + 19.11.1806
Barbara * 16.10.1807 + 29.8.1809
Peter * 24.02.1810 in Otzenhausen
Jakob * 19.10.1812 " "
Michel * 07.04.1815 " "
Johann * 12.03.1819

903 oo 25.9.1806

Rothgerber Johann, Weber, * 10.05.1782 in Schwarzenbach
 (S. von R. Matthias und Elisabeth Hübgen, ")
Lauer Katharina * um 1782 in Sitzerath
 (T. von L. Nikolaus+ u. Elisabeth Piro, ")
 (+ 14.11.1813, 60)

Kinder:

Maria * 22.12.1806
Johann * 02.11.1808 + 8.12.1809
Angela * 13.09.1810
Katharina * 27.02.1813 + 18.5.1813
Johann * 08.05.1814 + 16.5.1815
Katharina * 14.05.1816

904 oo vor 1755

Rothlender Johann Stephan * ... in ... wohnhaft in
 (S. von R. Bierfeld)
Cappel Elisabeth * ... in ...
 (T. von C.)

Kinder:

Johann Emmerich * 06.04.1755

905 oo vor 1760

Ruff Martinus * um 1729 in Hausen/Schwaben, Hohenzollern
 (S. von R. + 20.1.1793 in Nonnweiler, 64 J.)
Graus Susanna * in
 (T. von G.)

906 oo 6.11.1741

Rass Johann, Mercator von Otzenhausen, * ... in ...
 (S. von R.)
Bergmann Barbara * 30.04.1720 in Otzenhausen
 (T. von B. Johann+ u. Johanna ")

- 907 oo 21.12.1731
Saar Joh. Adam * in St. Wendel
 (S. von S. Johann, ")
Lauer Margaretha * in Osburg
 (T. von L. Peter, ")
- 908 oo 23.6.1807
Saar Johann, Ackerer, * um 1786 in Steinberg
 (S. von S. Jakob u. A. Maria Seibert, ")
Krieger Katharina * um 1787 in Schwarzenbach
 (T. von K. Philipp+ u. Margaretha Molter, ")
- Kinder:
 Johann * 25.06.1808
 Elisab.Kath.* 29.10.1812
 Joh.Christian*21.07.1815
- 909 oo 13.1.1813
Saar Christian * um 1790 in Steinberg
 (S. von S. Jakob, Ack., u. A. Maria Seibert, ")
Fetzer Maria Barbara * um 1791 in Schwarzenbach
 (T. von F. Joh. Georg u. Elisabeth Bembe, ")
- Kinder:
 Katharina * 25.01.1814
- 910 Ioo vor ~~1794~~ *17.2.1793 = Hermeskeil*
Samson Matthias, Ack., * um 1759 in Hermeskeil + 15.1.1812
 (S. von S. Johann u. Eva Lesters, ") 52 J.
Kaufmann Elisabeth * um 1763 in Schwarzenbach + 5.4.1808
 (T. von K. Friedrich u. Elisabeth Feit, ") 45 J.
- Kinder:
 Helena * 14.12.1793
 Johann * 25.05.1797
 Jakob * 22.11.1802 + 21.12.1806
 Joh.Theobald*06.03.1805
 M. Barbara * 27.10.1807
- 911 IIoo 24.5.1809
Thiry Maria Magdalena * um 1761 in Neuhütten + 16.10.1811
 (T. von T. Johann+ u. Katharina Collin+, ") 50 J.
- Kinder:
- 912 oo 20.9.1763
Saur Johann * in Mettnich
 (S. von S. Johann+ ")
Thomas Maria * in Mühlfeld
 (T. von T. Matthias+, ")
- Kinder:
 Franz Michael * 28.10.1773
- 913 oo vor 1746
Seiler Thomas * in bei Straßburg
 (S. von S. vagabundi
Cleta Katharina *.... in getauft in Losheim
 (T. von C.
Kinder:
 Anna Maria * 03.03.1746

914 oo vor 1710

Seimeth Johann, Erzgräber in Otzenhausen, * ... in ...
 (S. von S.
 ... Joannet * in ...

Kinder:

Anna Joanneth * 24.02.1710 Matth. Tropcourt u. Joannet Mans
 und Joannet Schillo, alle Otzenh.
 Anna * 31.12.1712 Nikol. Welker, Anna Schillo
 Elisab.Margar.* 01.05.1718 Joh. Peter Welker, Schwarzenb.,
 Elisab u. Margar. Schillo, Otz.

915 oo vor 1760

Sendenger Peter * in Morscheid
 (S. von S.
Kropp Anna Maria * in Waltzburg + 13.4.1765
 (T. von K.

916 Sersch/Soers Joh. Jakob * in Ramstein o. Staudernheim

(S. von S.
Preis A. Margaretha * in Sötern
 (T. von P.

Kinder:

Joh. Jakob * 20.08.1752 oo vor 1783 Barbara Johann
 Erem.Elisab.* 28.03.1754
 M. Elisabeth* 24.04.1757
 Jakob * 29.06.1760
 Margar. Agnes*26.11.1762
 Joh.Heinrich *23.01.1765
 A. Gertrud * 04.06.1767 + 15.5.1769

917 oo vor 1783

+ 12.7.1817, 59 J.
Sersch Joh. Jakob, Pfeifenmacher, * 20.08.1752 in Sötern
 (S. von S. Joh. Jakob u. A.Margaretha Preis, ")
Johann Barbara * in Otzenhausen
 (T. von J.

Kinder:

Heinrich * 03.04.1783 oo 5.8.1804 Anna Petry
 Elisabeth * 04.02.1786
 Johann * 04.10.1789 oo 12.4.1813 Anna Bartholomae
 Joh. Josef * 03.01.1793
 Jakob * 1792 + 12.9.1802, 10 J.
 Peter * 14.10.1796 +
 Peter * 23.10.1800
 Joh. Jakob * 28.09.1806

918 oo 5.8.1804

Sersch Heinrich * 03.04.1783 in Otzenhausen
 (S. von S. Jakob u. Barbara Johann, ")
Petri Anna * 04.04.1780 in " "
 (T. von P. Michel u. Anna Schwickert, ")

Kinder:

Katharina * 29.10.1804
 Katharina * 20.12.1806
 Barbara * 15.04.1809 + 13.3.1815
 Michel * 01.09.1813
 Helena * 28.02.1816

- 919 oo 12.4.1813
Sersch Johann, Pfeifenmacher, * 04.10.1789 in Otzenhausen
 (S. von S. Jakob u. M. Barbara Johann, ")
Bartholomy Anna * um 1795 in ")
 (T. von B. Michel+ u. Anna Wilhelms (+21.1.1820,56J.Wwe.)"
- Kinder:
Michel * 16.01.1814
Johann * 12.05.1816 + 22.3.1817
Philipp * 27.03.1818
- Anm.: + 22.2.1778 Bartholomäi Simon uxor Anna Maria, Bierfeld
 + 13.3.1781 " " "
- 920 oo vor 1777
Simon Michael * in ... Müller in Bierfeld + 9.2.1791
 (S. von S. ")
Matthes Helena * 20.06.1747 in ")
 (T. von M. Johann u. Johanna Mayer, ")
- Kinder:
Johann * 04.11.1776 + 9.5.1778
Peter * 01.12.1777 oo 1.12.1819 Anna Schneider
Anna * 03.12.1779
Johann * 12.11.1780
Michael * 18.12.1783 + 1.11.1787
Joh. Jakob * 17.03.1786 + 22.5.1786
Johann * 31.08.1788
- 921 Ioo vor 1780
Simon Joh. Jakob, Müller in Bierfeld, * ... in ...
 (S. von S. ")
Müller Helena * 12.12.1751 in ")
 (T. von M. Peter u. Maria Mayer, ")
- Kinder:
Maria * .. 11.1779 + 11.12.1779
Wendel * + 16.12.1793
- 922 IIoo vor 1783
Kremer Helena * in ...
 (T. von K. ")
- Kinder:
Matthias * 10.01.1783 oo vor 1817 Katharina Mattes
Michael * 04.06.1785 oo vor 1815 A.Maria Müller
Johann * 01.09.1787
Peter * 08.08.1790 + 13.9.1790
Joh. Jakob * 08.08.1790 + 1.10.1790
Anna Maria * 19.09.1792
Peter Josef * 15.11.1795
- 923 Ioo vor 1783
Simon Matthias * in Bierfeld
 (S. von S. ")
Schmitt Johanna * um 1727 in ... + 2.12.1792, 65 J.
 (T. von Sch. ")
- Kinder:
Nikolaus * 17.09.1783 oo vor 1815 Elisabeth Mayer

- 924 ~~IIoo nach 1792~~ 16.2.1795 = *Hemstedt*
Simon Matthias * in Bierfeld + 22.1.1798
 (S. von S. Witwer der Johanna Schmitt -
Bohn Anna Maria * in ..
 (T. von B. *Peter v. Anna Maria*)
- 925 oo vor 1795
Simon Johann * in Bierfeld
 (S. von S.
Köln/Cöll Anna Maria * in ...
 (T. von K.)
- Kinder:
Joh. Jakob * 17.05.1795 oo 18.8.1816 Gertrud Reisdorf
Matthias * 29. Fructidor 6. J. Franz.Rep.
- 926 oo vor 1815
Simon Nikolaus, Nagelschmied, * 17.08.1783 in Bierfeld
 (S. von S. Matthias u. Johanna Schmitt, ")
Mayer Elisabeth * ... in ...
 (T. von M.)
- Kinder:
Johann * 15.08.1815
Anna Maria * 16.10.1818
- 927 oo vor 1815
Simon Michel, Ackerer, * 04.06.1785 in Bierfeld
 (S. von S. Jakob, Müller, u. Helena Kremer, ")
Müller Anna Maria * in ...
 (T. von M.)
- Kinder:
Anna Maria * 28.08.1815
Helena * 05.05.1820
- 928 oo 18.8.1816
Simon Joh. Jakob, Nagelschmied, * 17.05.1795 in Bierfeld
 (S. von S. Johann+ u. A. Maria Köln, ")
Reisdorf Gertrud * 29.09.1797 in ")
 (T. von R. Johann u. Gertrud Schömer, ")
- Kinder:
Matthias * 12.10.1817
Anna Maria * 23.10.1819
- 929 oo vor 1817
Simon Matthias, Müller, * 10.01.1783 in Bierfeld
 (S. von S. Jakob, Müller, u. Helena Kremer, ")
Mattes Katharina * ... in ...
 (T. von M.)
- Kinder:
Katharina * 16.09.1817 + 6.2.1818
Matthias * 21.01.1819 + 30.5.1820
- 930 oo 1.12.1819
Simon Peter, Müller, * 01.12.1777 in Bierfeld
 (S. von S. Michel+, Müller, u. Helena Mattes+, ")
Schneider Anna * 30.11.1797 in ")
 (T. von Sch. Nikolaus, Hufschmied, u. Margaretha Gard, ")
- Kinder:
Nikolaus * 21.02.1820

- 931 oo vor 1721
Sonnet Johann * in ... "von der Erzkaul"
 (S. von S.
 Maria * in ...
Kinder:
Nikolaus * 07.08.1721
- 932 oo 28.6.1767
Spehl/Spiel Joh. Wendelinus * ... in Forsweiler/Furschweiler?
 (S. von Sp. Joh. Philipp ")
Rau(en) Anna Maria * in Otzenhausen + 7.4.1770
 (T. von R. Nikolaus, ")
Kinder:
Anna * 17.07.1768 + 14.5.1769
Theresia * 17.07.1768 + 20.5.1769
Franz * 29.03.1770 in Kastel getauft
Johann * 29.03.1770 " " "
- 933 oo vor 1747
Speltz Matthias * in + 9.3.1781 in Bierfeld
 (S. von Sp.
Wentzel Margaretha * in + 21.5.1785 "
 (T. von W.
Kinder:
Matthias * 1747 Ioo vor 1809 Anna
 IIoo 10.10.1810 Susanna Hartmann
Peter * oo vor 1776 Barbara Tobis
Daniel * 1756 + 15.5.1776, 20 J.
Elisabeth * + 25.9.1781
Margaretha * oo vor 1775 Georg Nagel
- 934 oo vor 1776
Speltz Peter * in Herbertsheim
 (S. von Sp.
Tobias Barbara * 14.12.1744 in Otzenhausen
 (T. von T. Heinrich u. Christina Faber, ")
Kinder:
Joh. Peter * 27.08.1776 in Otzenhausen
Margaretha * 23.06.1780 in Braunshausen
- 935 Ioo vor 1809
Spelz Matthias * um 1747 in Lockweiler + 17.3.1827, 85 = Braunsch.
 (S. von Sp. Matthias+ u. Margaretha Wenzel+, ") oo Susanna Will
 Anna * in ... wohnhaft in Braunshausen
Kinder:
Johann * 08.04.1809
- 936 IIoo 10.10.1810
Hartmann Susanna * um 1769 in Olmerath + 21.11.1822, 64 = Brauch.
 (T. von H. Michel+ u. A. Maria Schneider+, ")

- 937 oo vor 1786
Spengler Joh. Peter * in ...
 (S. von Sp.
Bücher Susanna * in Otzenhausen
 (T. von B. Joh. Matthias u. M. Susanna Welker, ")
Kinder:
 Joh. Peter * 27.01.1786 oo 16.2.1814 A. Maria Bartholomé
- 938 oo 16.2.1814
Spengler Peter, Tagl., * 27.01.1786 in Otzenhausen
 (S. von Sp, Peter u. Susanna Bücher, ")
Bartholomé Anna Maria * um 1798 in ")
 (T. von B. Peter u. Katharina Schad, ")
Kinder:
 Maria * 28.02.1817 + 4.5.1817
 Maria * 29.08.1818 + 21.6.1819
 Peter * 21.05.1820
- 939 oo vor 1719
Spies Adrian, Potaschbrenner, * in ... + vor 1746
 (S. von Sp. von Sötern Burg
 Eva * ... in ...
Kinder:
 M. Elisabeth * 02.04.1719
 Adrian * ... oo 8.2.1746 Agnes Marchand
 M. Katharina * 26.09.1721
 Joh. Peter * 14.08.1724
- 940 oo 8.2.1746
Spies Adrian * in Otzenhausen
 (S. von Sp. Adrian+ ")
Marchand Agnes * in
 (T. von M. Johann+,
- 941 oo 13.3.1812
Springweiler Philipp Jakob * um 1788 in Birkenfeld
 (S. von Sp. Philipp Daniel u. M. Sophia Schultes, Heubweiler)
Leonhard M. Elisabeth Katharina * um 1789 in Schwarzenbach
 (T. von L. und M. Margaretha Leonhard, ")
- 942 oo vor 1701
Submzeln? (Schubmehl?) Joh. Peter * aus Eisenberg/Lux.
 (S. von S.
 ... Anna Maria * ... in ...
Kinder:
 Johann * 16.06.1701 Johann Rothgerber, Schwarzenbach,
 Anna Maria Arendt, Züsch

- 943 oo vor 1719
Scheffer Michael * in ...
 (S. von Sch. wohnhaft in Otzenhausen
 A. Katharina * ... in ...
Kinder:
Nikolaus * 21.02.1719 Nikol Stephan u. Anna Schillo, Otzenh.
Mädchen * 17.1.1721
- 944 oo vor 1745
Scheffer Joh. Heinrich * in Flohnen/Pfalz
 (S. von Sch.
de Laite Agatha * in Obbach
 (T. von
Kinder:
M. Barbara * 17.04.1745 Philipp Martin, Züscher Wald, M.
 Barbara Hitters, Nonnweiler
- 945 oo vor 1778
Schäfer Philipp, Steinhauer, * in ...
 (S. von Sch. wohnhaft in Schwarzenbach
Treitz/Treutz Barbara * in Züsch
 (T. von T.
Kinder:
Katharina * 21.04.1778
Jakob * 04.08.1780 + 14.3.1781
Jakob * 18.02.1782 oo 12.10.1801 Magdalena Becker
Joh. Peter * 20.09.1787 oo 27.1.1815 Maria Utzig
M. Elisabeth * 17.10.1790 + 23.6.1791
Matthias * 06.02.1793 + 4.8.1798
Joh. Anton * 12.06.1799
- 946 oo 12.10.1801
Schäfer Jakob, Ack., * 18.02.1782 in Schwarzenbach
 (S. von Sch. Philipp u. Barbara Treitz, ")
Becker Magdalena * 08.01.1782 in Otzenhausen
 (T. von B. Peter u. A. Maria Kuhn, ")
Kinder:
Katharina * 01.11.1802
Anna * 25.01.1805
Matthias * 27.09.1807 + 16.1.1808
Matthias * 09.11.1808
Peter * 18.09.1811
Helena * 22.06.1814
Anna Maria * 22.08.1816
- 947 oo 27.1.1815
Schäfer Joh. Peter, Ack., * 20.09.1787 in Schwarzenbach
 (S. von Sch. Philipp u. Barbara Treitz, ")
Utzig Maria * um 1795 in ")
 (T. von U. Andreas+ u. Barbara Molter, ")
Kinder:
Barbara * 23.03.1816
- 948 oo
Schaly Johann * in ... Eisenhütte Abentheuer
 (S. von Sch.
Kuhn Margaretha * ... in ... + 20.6.1780 "
 (T. von K.

+ 15.1.1837 Philipp Schali, ledig, 86, Braunsh.

949 oo vor 1743

Schali Matthias * in aus Birkenfeld, wohnhaft in
(S. von Sch. Eisen (Bau von Eisen))

Honecker Anna Barbara * ... in " + 25.4.1786 in Kastel,
(T. von H. seit 24 Jahren in Kastel wohnhaft

Kinder:

Franz * 1743 oo 8.2.1768 A. Maria Orнау

Valentin * ... oo 3.7.1780 Margaretha Junk

Ludwig Nik. * 23.11.1755 + 3.5.1807 in Bouhs

A. Barbara * 10.09.1758 oo vor 1794 Michael Kaufmann

Michael * 1759 + 17.10.1814, 56 J., Braunshausen

Joh. Philipp* ... oo vor 1790 Margaretha Tyri

Anm.: + 5.1.1809 Nikolaus Schali, 86 J., ledig, Braunshausen

950 oo 8.2.1768

Schaly Franz, Bergmann, * um 1743 in Birkenfeld + 16.11.1784
in der Eisenhütte Bouhs, 41 J.

(S. von Sch. Mathias u. Barbara Honecker, Braunshausen)

Orнау A. Maria * 01.05.1735 in Kastel + 20.10.1814 in Bouhs

(T. von O. Nikolaus u. Magdalena Weierbach, ")

Kinder:

Joh. Philipp * 14.03.1769 Ioo 5.9.1792 A. Maria Koop
IIoo vor 1797 Anna Weis

Anna Maria * 24.09.1771

Barbara * 15.01.1776 + 24.6.1776

951 oo vor 1769

Schaly Michael * in Abentheuer, wohnhaft in Nonnweiler
(S. von Sch. ")

Griell/Grell Maria Josepha * in ")

(T. von G. ")

Kinder:

Helena * 11.12.1768

Joh. Michael * 06.01.1772

Maria Anna * 26.02.1774

Peter * 24.12.1778 oo vor 1808 Maria Morschied

952 oo 3.7.1780

Schally Valentin * in /Pfarrei Birkenfeld
(S. von Sch. Matthias u. Barbara Honecker, Bouhs)

Junk Margaretha * 12.07.1757 in Kastel

(T. von J. Nikolaus u. Katharina Senger, ")

Kinder:

Katharina * 07.05.1781 + 28.8.1781

Joh. Michael * 16.07.1782 + 7.1.1783

Simon * 03.12.1783

Joh. Adam * 12.04.1786

953 oo 13.1.1785

Schaly Ludwig, Eisengießer in Bouhser Hütte,
* 23.11.1755 in Nunweiler

(S. von Sch. Matthias, Arbeiter in der Villa Billhoff, und
Barbara Honecker, Kastel)

Weiss Elisabeth * um 1763 in Launsdorf

(T. von W. Johann u. Angela Lauck, ")

Kinder:

-IIoo 5.3.1821

Nikol. Lang, Ges. = Braunsh.

Philipp * 13.04.1787 oo 5.3.1810 A. Maria Morschied
 M. Magdalena * 02.02.1789
 Johann * 15.12.1795
 Josef * 18.06.1799 + 13.4.1800
 Elisabeth * 28.12.1802

954 oo vor 1790

Schaly Philipp * in Birkenfeld, wohnhaft in Eisenhütte
 (S. von Sch. Matthias u. Barb. Honecker, ") St. Hubertus
Tyri Margaretha * 10.08.1775 in " "
 (T. von T. Johann u. Elisabeth Bauer, ")

Kinder:

Johann * 17.03.1790

955 Ioo 5.9.1792

Schali Philipp * 14.03.1769 in Kastel
 (S. von Sch. Franz+ u. A. Maria Ornau, ")
Koop Anna Maria * in Nonnweiler
 (T. von K. Martin+ u. A. Maria ")

Kinder:

Maria * 28.11.1791

A. Franziska * 27.06.1793 + 27.6.1794

956 IIoo vor 1797

Weiss Anna * 20.12.1773 in Nonnweiler
 (T. von W. Daniel u. Katharina Becker, ")

Kinder:

Matthias * 03.06.1797 + 15.6.1804

Anna * 1800 + 19.3.1802

Elisabeth * 07.10.1801 + 26.3.1802

Philipp * 06.07.1803

Johann * 29.07.1806

Anna * 28.07.1809 + 28.1.1810

Matthias * 05.02.1811

Anna * 11.04.1813

Elisabeth * 22.02.1818

957 oo vor 1803

Schali Peter, Schmiedemeister, * 24.12.1778 in Hammer Bouhs
 (S. von Sch. Michael u. M. Josepha Grell, ")
Morschied A. Maria * in ...
 (T. von M.

Kinder:

Margaretha * 03.03.1803

Anna Maria * 03.03.1803

Johann * 27.05.1805

Helena * 21.01.1808

Anna * 28.02.1811 + 13.8.1814

Matthias * 06.10.1813 + 21.1.1820

Maria * 22.09.1816 + 22.2.1818

Anna Maria * 01.02.1819

958 oo 5.3.1810

Schaly Philipp, Tagl., * 13.04.1787 in Bouhs
 (S. von Sch. Ludwig u. Elisabeth Weiss, ")
Detemple Anna Maria * um 1788 in Bierfeld
 (T. von D. Nikolaus u. Anastasia Haas, ")

Kinder:

Anna Maria * 14.08.1817
 Anton * 31.05.1819

959 oo vor 1735

Schanding Johann * in Morscheid + vor 1759
 (S. von Sch.

Klesingen Angela * in " + 27.12.1761 in Otzenhausen
 (T. von K.

Kinder:

Joh. Peter * oo vor 1760 A. Maria Krop
 M. Magdalena * oo 1.12.1759 Johann Handt
 Johann * oo 9.11.1762 A. Maria Kremer

960 oo vor 1760

Schanding Joh. Peter * in Morscheid
 (S. von Sch. Johann ")

Krop Anna Maria * in " "
 (T. von K.

Kinder:

M. Magdalena * 01.12.1759
 Barbara * 02.02.1761
 Anna Maria * 14.07.1764

961 oo 9.11.1762

Schanding Johann * ... in Bierfeld
 (S. von Sch. Johann u. Angela Klesingen, ")

Kremer Anna Maria * in Elzerath
 (T. von K. Peter, ")

962 oo vor 1772

Chany/Schany Joh. Jakob * in ... vagabundi
 (S. von Ch. z.Zt. in Eisenhütte bei Bierfeld

Türck Anna Maria * in ...
 (T. von T.

Kinder:

A. Johanna * 16.09.1772
 M. Magdalena * 28.07.1774

963 oo vor 1785

Schani Joh. Jakob * in ... vagabundi , z.Zt. Bierfeld
 (S. von Sch.

Kisselbach Magdalena * in ...
 (T. von K.

Kinder:

Johann * 25.02.1785
 Peter * 14.01.1788
 Anna Maria * 12.05.1793 + 3.9.1794

964 oo vor 1768

Schanck Peter, Schreiner, * ... in ... Eisenhütte Kastel
 (S. von Sch.
Rauw Angela * in ...
 (T. von R.

Kinder:

Barbara * 08.02.1768

965 oo 16.2.1768

Schank Joh. Peter * 01.12.1745 in Otzenhausen + 13.4.1801
 (S. von Sch. Matthias u. A. Klara Schmitt, ")
Gard Katharina * 15.04.1748 in Nonnweiler
 (T. von G. Wilhelm u. Elisabeth Haubert, ")

Kinder:

Peter * 09.04.1769 Ioo vor 1796 Maria Haubert
 IIoo 19.3.1807 Katharina Barth

Anna Maria * 05.06.1771

Barbara * 17.11.1773 + 17.4.1796

Matthias * 26.07.1776 + 27.1.1777

Elisabeth * 18.04.1778

Matthias * 21.06.1780

Katharina * 09.06.1781

Anna * 01.05.1784 + 27.6.1785

Anna * 02.07.1786 oo 8.1.1810 Matthias Finkler

966 Ioo vor 1796

Schank Peter, Ack., * 09.04.1769 in Otzenhausen
 (S. von Sch. Joh. Peter u. Katharina Gard, ")

Haubert Maria Barbara * um 1769 in Büschfeld + 18.1.1807, 38 J.
 (T. von H. Matthias u. Katharina Lillig, ")

Kinder:

Matthias * 12.01.1796 oo 20.9.1815 Barbara Mörsdorf

Johann * 22.11.1797 oo 26.9.1821 (Pohl) Helene Mörsdorf

Peter * 31.10.1800

Maria * 22.10.1802

Jakob * 16.02.1805

967 IIoo 19.3.1807

Barth Katharina * um 1774 in Gehweiler + 13.2.1841, 71 =
 (T. von B. Johann u. Susanna Franzen+, ") Prammsh.

Kinder:

Matthias * 11.07.1808 + 9.8.1809

Anna Maria * 11.04.1810 oo 8.5.1827 Franz Mörsdorf

Katharina * 14.05.1813

968 oo 20.9.1815

Schank Matthias, Ack., * 12.01.1796 in Otzenhausen
 (S. von Sch. Peter u. Maria Haubert+, ")

Mörsdorf Barbara * um 1795 in ")

(T. von M. Johann+ u. Anna Everling, ")

Kinder:

Anna Maria * 23.11.1818

969 oo vor 1783

Scharding Joh. Georg * in Eisenhütte Nonnweiler

Massong Anna Margaretha * ... in ...Kinder:

Maria * 27.08.1783

- 970 oo vor 1753
Schauth Adam * in Eisen
 (S. von Sch.
Chillot Anna Maria * in "
 (T. von Ch.
Kinder:
Johann Adam * 17.05.1753
M. Margaretha*02.03.1755
M. Elisabeth *26.11.1758
Anm.: + 8.3.1776 Schaut Ludwig, Eisen
 +23.2.1784 " Anna Maira, Witwe, Eisen
 + 4.4.1778 " Elisabeth, Wwe. Peter Sch., Eisen
- 971 IIoo 25.2.1756
Schaut/Schank Martin, Witwer zu Eisen, * ... in . + 24.4.1764
 (S. von Sch. ... in Otzenh.
Cölling Apollonia * um 1710 in Otzenhausen + 3.3.1770 "
 (T. von C. Matthias u. A. Maria, ")
 - Witwe des Nikolaus Tilken -
- 972 oo vor 1778
Schaut Joh. Jakob * in ... + 29.8.1781 in Eisen
 (S. von Sch.
Gründeler M. Elisabeth * 31.03.1757 in Eisen
 (T. von G. Franz u. M. Elisabeth Gebretter, ")
Kinder:
M. Elisabeth * 12.04.1778
- 973 oo vor 1802
Scheel Franz, Ackerer, * ... in ...
 (S. von Sch. wohnhaft in Braunshausen
Hauptenthal Margaretha * in
 (T. von H.
Kinder:
Johann * 23.12.1801
- 974 oo vor 1753
Scheid Matthias * in wohnhaft im Söterner Wald
 (S. von Sch.
Heckel Eva Elisabeth * in .. aus der Hammerschmiede
 (T. von H. Jakob u. Katharina, ") Nonnweiler
Kinder:
M. Katharina * 14.01.1753 Anm. des Pfarrers: " Continuation
 des Barbarischen geldbegierigen
 Dürckheimischen Kriegs gegen die
 Catholischen zu Schwarzenbach und
 Sötern so bis dato noch von Haus
 und Hof abseyend."
Joh. Philipp * 11.05.1755
- 975 oo vor 1704
Scherer/Scheer Nikolaus * ... in ... wohnhaft in Otzenhausen
 Eva * ... in ...
Kinder:
Christiana * 21.10.1704 oder 1714
Margaretha * oo 6.1.1732 Johann Cunrath
Michael * .. 05.1717
Anm.: Familie wanderte 1765 über Wien in den Banat aus.

976 oo vor 1751

Scherer Vinzenz * in Nonnweiler

(S. von Sch.

Schäffer Margaretha * in Levenbrücken/Trier

(T. von Sch.

Kinder:

Matthias * 07.06.1751

Joh.Wilhelm * .. 10.1752

Maria * 20.01.1755

Philipp * 06.03.1756

Johann * 17.12.1758

Gertrud * 29.06.1761

M.Elisabeth * 02.03.1766

977 oo 29.1.1801

Scherer Jakob * 05.07.1771 in Schwarzenbach

(S. von Sch. Michael u. M. Elisabeth Scherer, ")

Judenhut Katharina * um 1767 in Nohfelden

(T. von J. Wilhelm u. M. Margaretha Hornberger, ")

Kinder:Theobald * 30.12.1802Elisabeth * 29.05.1806 + 1.8.1814Kath.978 Schärf/Scherf Peter, Sartoris, * 1769 in Sitzerath

(S. von Sch. ...

Schneider Maria * 22.03.1773 in Bierfeld

(T. von Sch. Johann u. Maria Haubert, ")

Kinder:Matthias * 09.02.1793Katharina * 19.01.1802Maria * 22.08.1804Anna * 31.03.1809

979 oo vor 1747

Scheuren Peter * in Morschhausen

(S. von Sch.

Bertrang Anna Maria * in Alzem

(T. von B.

Kinder:Peter * 01.02.1746

980 oo vor 1770

Scheurer Matthias * in Bickendorf

(S. von Sch. ")

Bonert Lucia * in Fell, wohnhaft in Nonnweiler

(T. von B.

Kinder:Maria * 10.05.1770 oo vor 1793 Antonius BerangJohann * 03.11.1772 + 5.3.1778Anna * 05.07.1777 + 20.3.1778Barbara * 26.11.1778 + 2.12.1778

- 981 oo vor 1794
Scheurer Friedrich * in Nonnweiler
 (S. von Sch.
Heck Johanna * 21.06.1763 in Otzenhausen
 (T. von H. Peter u. Margaretha Becker, ")
Kinder:
 Barbara * 16.04.1794
 Maria * 27.03.1796
- 982 oo vor 1805
Schirra Philipp * in ... wohnhaft in Braunshausen
 (S. von Sch.
Schefucar Julianne * ... in ...
 (T. von Sch.
Kinder:
 Katharina * 12.11.1804
- 983 oo 26.2.1756 in Wolfersweiler
Schleiwinger Andreas * in wohnhaft in Schwarzenbach
 (S. von Sch. Jakob u. A. Maria, Achtelsbach)
Gensinger Gertrud * in Gimbweiler, wohnhaft in Brücken
 (T. von G. Wilhelm u. Katharina, ")
Kinder:
 M. Susanna * 18.09.1757
 A.Christina * 07.05.1760
- 984 oo vor 1781
Schmadel Johann * in ... wohnhaft in Eisenhütte
 (S. von Sch. Nonnweiler
Leinhäuser Magdalena * in ...
 (T. von L.
Kinder:
Peter Franz * 01.10.1780 +
- 985 oo vor 1683
Schmitt Michael * in Bierfeld
 (S. von Sch.
 Engel * in
Kinder:
 Peter * 17.05.1683 Peter Mayer, Anna Cremer, Bierfeld
 A. Maria * 12.02.1685 Zippers Matthias Sohn Peter und
 Schmitz Michels Tochter Anna Maria
 Tochter * 27.03.1687
 Joh.Gregor* 21.04.1689 Joh. Gregorius N. u. Kath. Hauptenthal
 Johann * 29.06.1692 Johann Schillo, Johannet Schillo,Otz.
- 986 oo vor 1684
Schmitt/Schmitz Michael * in Bierfeld
 Margaretha * in ...
Kinder:
 Agnes * 10.04.1684 Schneiders Matthias, Bierfeld,
 Zenders Agnes von Nonnweiler

987 oo vor 1688

Schmitt Michael, Hirt in Sötern, Bosen, Selbach und Schwarzenbach
(S. von Sch. * in ...
..... Elisabeth * in ...

Kinder:

Anna Maria * 21.02.1688 A.Margar. Baltés, Maria Cremers und
Hans Kurtz, alle von Sötern
A. Katharina * 18.02.1693 Johann Gimmler u. Kath. Lothringers
von Braunsh., A.Kath. Krieger, Schwarz.
Joh.Michael * 18.02.1693 Johann N., Mich. Luder, Sötern, A.
Kath. Schmitt u. Anna Ursula N. aus
dem Söterner Wald
Joh. Wilhelm * 17.01.1696 in Selbach
A.Margaretha * 16.11.1698 " "

988 oo vor 1688

Schmitt Emmerich, Synodalis in Bierfeld, * in Bierfeld
(S. von Sch. ... + 20.2.1742 in "
.... Anna * in ... + 27.2.1732 in "

Kinder:

Anna * 29.10.1687 Zender German u. seine Schwester
Anna von Nonnweiler
Katharina * 14.03.1690 Wilh. Binsfeld, Trier, u. Schnei-
ders Chetrin von Bierfeld
Johannes * 27.07.1696 oo vor 1723 Elisabeth Kestelberger
Nikolaus * 20.11.1699 Nikolaus Schneider

989 oo vor 1704

Schmitt Michael * in ... wohnhaft in Otzenhausen
(S. von Sch. + vor 1730
.... A. Katharina * in + 22.4.1754 "

Kinder:

Anna Klara * 26.06.1704 oo vor 1727 Matthias Schank, Bosen
Joh. Peter * 09.05.1706 oo 14.7.1730 Kath. Rothgerber
A. Elisabeth * um 1710 oo 27.12.1732 Peter Delwig, Züsch

990 oo vor 1712

Schmitt Nilius (Cornelius), Bürgermeister von Otzenhausen
(S. von Sch. ... * in ... + 28.9.1749 "
Stephan Maria Barbara * in Hoppstädten + 1.6.1762 "
(T. von St. Jakob, ")

Kinder:

A.Christina * 24.02.1712 oo 19.2.1734 Johann Wilhelm, Selbach
Johannes * 27.09.1716 Joh. Hauptenthal, Braunshausen, Anna
Maria Stephan, Hobstetten
Mädchen * 26.04.1720
Joh.Nikolaus * 14.10.1723
Matthias * 04.05.1727 Matth. Schank, Anna Eva Steffen,
Otzenhausen Weiersbach

991 oo vor 1723

Schmidt Johannes * 27.07.1696 in Bierfeld + 24.4.1775 Bierfeld
(S. von Sch. Emmerich u. Anna, "
Kestelberger Elisabeth * in Sauscheid
(T. von K. + 6.5.1745 in Bierfeld

Kinder:

Johannes * 09.01.1723 oo vor 1746 Anna Mattes

Maria * 23.04.1724 oo vor 1747 Nikolaus Mattes
 Anna * 31.01.1727 oo vor 1754 Johann Zimmermann
 Barbara * 08.05.1729 oo vor 1752 Lorenz Weiland
 Michael * 13.05.1731 oo 27.2.1756 Johanna Schank
 Johanna * 02.04.1738 oo vor 1762 Adam Borré
 Gertrud * 24.06.1740

992 oo 14.7.1730

Schmitt Hans Peter * 09.05.1706 in Schwarzenbach + 8.7.1761
 (S. von Sch. Michael Peter+ u. A. Katharina, ")
Rothgerber A. Katharina * in ... + 1754 "
 (T. von R. Matthias+ u. Maria, "

Kinder:

Anna Maria * 06.04.1732 oo vor 1750 Nikolaus Mörsdorf
 A. Christina * 14.12.1733
 Johannes * 13.11.1737

993 oo vor 1746

Schmitt Johannes * 09.01.1723 in Bierfeld + 16.12.1771
 (S. von Sch. Johann u. Elisabeth Kestelberger, ")
Mattes Anna * ... in " + 14.12.1791 "
 (T. von M.

Kinder:

Anna Maria * 02.12.1745 oo 14.2.1765 Peter Emmerich
 Nikolaus * 26.07.1748
 Katharina * 16.10.1750
 Helena * 08.10.1752
 Johanna * 19.05.1754 oo vor 1777 Peter Mattes
 Johannes * 31.10.1757
 Peter * 16.12.1759
 Matthias * 24.08.1762

994 oo 27.2.1756

Schmitt Michael * 13.05.1731 in Bierfeld + 24.1.1775 Otzenh.
 (S. von Sch. Johann u. Elisab. Kestelberger, ")
Schank A. Johanna * 19.08.1729 in Otzenhausen
 (T. von Sch. Matthias u. A. Klara Schmitt, ")

Kinder:

Johannes * 23.12.1756 + 28.1.1775
 Anna Maria * 24.09.1758 + 15.1.1775
 Anna * 05.10.1760 oo vor 1783 Jakob Burg
 Michael * 05.06.1762 + 1.4.1769
 Katharina * 11.12.1764
 Jakob * 26.02.1767
 Michael * 20.05.1770 + 14.9.1770
 Helena * 09.09.1771 oo vor 1790 Jakob Mörsdorf

995 oo vor 1768

Schmitt Nikolaus * in Sötern + 25.10.1796 in Otzenh.
 (S. von Sch.
Götz(in) Johanna * in Koblenz
 (T. von G. + 16.2.1798 "

Kinder:

Maria * 07.04.1768

996 oo vor 1769

Schmitt Theodor * in Heffenach, wohnhaft in der
 (S. von Sch. Eisenhütte b. Bierfeld
Schmitt Margaretha * in Issel
 (T. von Sch.

Kinder:

Johanna Walburga * 06.05.1769 + 14.5.1769

997 oo vor 1784

Schmitt Josef * um 1743 in Obermilick/Tirol
 (S. von Sch. Broroais u. Elisabeth, ") + 2.2.1804 Otzenh.
Prüm Maria * 09.04.1765 in Otzenhausen
 (T. von P. Joh. Adam u. Maria Dupont, ")

Kinder:

Jakob * 1784 oo 21.9.1815 Gertrud Mörsdorf
Katharina * 27.06.1788
Johann * 09.03.1791 oo 17.12.1812 Barbara Müller
Anna * 28.06.1795 oo 24.10.1816 Ludwig Roth

998 oo vor 1789

Schmitt Johann, Ackerer, * in Bierfeld
 (S. von Sch.
Heck Katharina * 26.02.1767 in Otzenhausen
 (T. von H. Peter u. Margaretha Becker, ")

Kinder:

Maria * 07.08.1789 + 17.3.1790
Johann * 12.02.1791 oo vor 1815 Katharina Klein
Peter * 09.05.1793 oo 16.8.1816 Magdalena Gard
Nikolaus * 14.11.1795
Katharina * 24.03.1798

999 oo vor 1792

Schmitt Matthias * in ... wohnhaft in Büschfeld
 (S. von Sch.
Storm/Sturm Margaretha * in ...
 (T. von St.

Kinder:

Elisabeth * 25.10.1791

1000 oo 13.2.1792

Schmitt Matthias * in Cöllen
 (S. von Sch. Peter u. Anna Franziska Rischer, ")
Kesseler Margaretha * in Thailen
 (T. von K. Antonius u. Barbara Falck, ")

1001 oo um 1785

Schmitt Adam, Ackerer, * in Bosen
 (S. von Sch.
Petry Barbara * in ...
 (T. von P.

Kinder:

Johann * um 1785 oo 8.2.1815 Maria Weiss
Paulus * 24.03.1802

1002 oo 18.1.1810

Schmitt Joh. Nikolaus * um 1780 in Gonesweiler
 (S. von Sch. Joh. Nikolaus u. Klara Diller, ")
Kaufmann Maria Barbara * um 1785 in Schwarzenbach
 (T. von K. Friedrich u. M. Elisabeth Feit+, ")

Kinder:

Joh. Jakob * 12.08.1810
 Anna * 21.05.1813

1003 oo 17.12.1812

Schmitt Johann, Ack., * 09.03.1791 in Otzenhausen
 (S. von Sch. Josef u. Maria Prüm, ") + 12.1.1816
Müller Barbara * 29.12.1790 in ")
 (T. von M. Adam u. Barbara Heck, ")

Kinder:

Jakob * 21.10.1813

1004 oo vor 1815

Schmitt Johann, Ack., * 12.02.1791 in Bierfeld
 (S. von Sch. Johann u. Katharina Heck, ")
Klein Katharina * in ...
 (T. von K.

Kinder:

Maria * 21.08.1815
 Johann * 11.01.1819

1005 oo 8.2.1815

Schmitt Johann, Ack., * um 1785 in Bosen
 (S. von Sch. Adam u. Barbara Petry, ")
Weiss Maria * 20.04.1789 in Nonweiler
 (T. von W. Daniel+, Wirt, u. Kath. Mayer, ")

Kinder:

Katharina * 04.09.1816 + 21.9.1816

1006 oo 4.8.1815

Schmitt Joh. Jakob, Ack., * um 1783 in Traunen
 (S. von Sch. Philipp Jakob+ u. A. Barbara Schweich+, ")
Bock Margaretha * um 1779 in Bosen
 (T. von B. Theobald+ u. Katharina Schank, ")
 - Witwe des Karl Schank, Bosen -

1007 oo 21.9.1815

Schmitt Jakob, Tagl., * um 1784 in Otzenhausen
 (S. von Sch. Josef+ u. Maria Prüm, ")
Mörsdorf Gertrud * 03.11.1786 in ")
 (T. von M. Johann u. Anna Eberling, ")

Kinder:

Johann * 30.08.1816

1008 oo 16.8.1816

Schmitt Peter, Ack., * 09.05.1793 in Bierfeld
 (S. von Sch. Johann+ u. Katharina Heck, ")
Gard Magdalena * um 1797 in ")
 (T. von G. Wilhelm u. Anna Feit+, ")

Kinder:

Dienstmagd in Eckelhausen
 Katharina * 30.11.1817
 Anna * 02.12.1819

- 1009 oo vor 1765
Schmitz Johann Peter * in ... Händler in Bierfeld
 (S. von Sch.
Berg Maria Anna * ... in ...
 (T. von B.
Kinder:
Bartholomäus * 21.02.1765
- 1010 oo vor 1685
Schneider Nikolaus * in ... wohnhaft in Schwarzenbach
 (S. von Sch.
 Katharina * ... in ...
Kinder:
Helena * 14.02.1685 Peters Michael, Nonnweiler,
 Helena Klippel von Reinsfeld
Joh. Adam * Fest Simon und Juda 1688
 Joh. Adam Theise, Bosen, Anna
 Schmitz von Bierfeld
Katharina * 20.11.1691 Ernst Krieger, Schwarzenbach,
 Kath. Schneider, Bierfeld
Anna Maria * 03.08.1695 Matthias Klein u. A. Maria Feidt,
 beide aus Schwarzenbach
Adam * 11.07.1700 Adam Brösius,, Müller in Nonnw.,
 Eva Kurtz ex Sötern
- 1011 oo vor 1689
Schneider Michael * in ... wohnhaft in Bierfeld
 (S. von Sch. + 13.5.1734 in "
 Anna * ... in ...
Kinder:
Peter * 13.08.1689
Eva * 26.08.1696 Martin Eiden, Bierf., Eva Petri, Nonnw.
Maria * 15.04.1699 Emmerich Schneider u. Maria
 Schmidt, beide aus Bierfeld
Gertrud * 18.04.1702 Joh. Emmer. Petri, Nonnw.,
 Gertrud Matthai, Bierfeld
Barbara * 05.12.1707 Matth. Collheb u. Barbara
 Schmitt, beide aus Bierfeld
- 1012 oo vor 1701
Schneider German * ... in .. + 27.2.1732 in Bierfeld
 (S. von Sch.
 Barbara * in ... + 20.9.1747 in "
Kinder:
Johannes * 19.06.1701 Joh. Sartor in Nonnweiler,
 Angela Schneider, Kostenbach
- 1013 Ioo vor 1701
Schneider Peter * ... in Otzenhausen
 M. Margaretha * ... in ...
Kinder:
Anna Maria * 1701

- 1014 IIoo vor 1704
 Maria Katharina * in Otzenhausen
- Kinder:
Antonius * 11.01.1704 Antonius Mirtten, Leodiensis, M.Kath.
 M. Helena * 18.08.1706 Rothgerber u. Helene Welcker, Schwarzenb.
 und Petrus Sturm von Züsch
- 1015 oo vor 1703
Schneider Nikolaus * ... in Bierfeld
 (S. von Sch. + 19.10.1734 "
 Dorothea * in
- Kinder:
Maria * 04.04.1703 Michael Meyer, No., M. Colheb, Bierfeld
 oo vor 1728 Johann Tilken
 Johannes * 01.01.1706 Joh. Müller u. Kath. Schmitt, "
 Matthias * 22.07.1710 oo 14.1.1738 Katharina Lauer
 Helena * oo 14.1.1738 Johann Lauer
- 1016 oo vor 1716
Schneider Johann * in Bierfeld
 (S. von Sch.
 Margaretha * ... in ...
- Kinder:
Maria * 18.12.1715+Nikol. Schneider u. Maria Holtzmann,
Maria * 05.02.1717+Johann Hesken, Bierf., Maria Schillo
Maria * 15.11.1721 Otzenhausen
Margaretha * 07.10.1723
- 1017 Schneider Johannes * ... in Bierfeld + 27.1.1762 Bierfeld
 (S. von Sch.
Mattes Eva * in ...
 (T. von M.
- Kinder:
Katharina * 26.02.1726 Adam Müller u. Kath. Schneider, Bierf.
Johannes * 19.03.1729 Joh. Schneider u. Maria Heck, Bierfeld
- 1018 oo vor 1731
Schneider Johann * in Bierfeld + 24.1.1767 in Bierfeld
 (S. von Sch.
Tilken Barbara * um 1701 in Otzenhausen + vor 1767 "
 (T. von T. Andreas u. A. Barbara Lorig, ")
- Kinder:
Johannes * 23.07.1731 oo vor 1754 Katharina Müller
Johanna * 1734 oo 27.1.1755 Mathias Mattes
Peter * 26.02.1737 oo 22.2.1762 Maria Mattes
- 1019 oo 29.1.1736
Schneider Peter * in Löstern
 (S. von Sch. Johannes, ")
Lauer Katharina * in Sitzerath
 (T. von L. Matthias+, ")
- 1020 oo 31.10.1736
Schneider Matthias, Schmied von Abentheuer, * ... in ...
 (S. von Sch. vom Hammer zu Nonweiler
Fichter A. Maria * in Abentheuer
 (T. von F. aus den Diensten des Herrn von Hauzen -

Kinder:

Margaretha * 13.10.1737

Heinrich * 16.11.1739

1021 oo 14.1.1738

Schneider Matthias * 22.07.1710 in Bierfeld + 26.10.1766
(S. von Sch. Nikolaus+ u. Dorothea, ")Lauer Katharina * in " + 19.02.1766
(T. von L. Joh. Matthias, ")Kinder:

Johann * 08.11.1738 +

Katharina * 12.03.1741 oo 15.4.1761 Matthias Mayer

Matthias * 19.09.1743 oo 25.11.1766 Helena Haubert

Johann * 20.12.1745 oo 25.11.1766 Maria Hauptert

Maria * 06.08.1748

Nikolaus * 21.10.1750

Anna * 31.03.1753

Eva * 31.03.1753

Angela * 11.04.1755

Peter * 29.09.1760

1022 oo 28.1.1738

Schneider Emmerich * in Bierfeld + 9.11.1780
(S. von Sch.Mattes Eva * 30.12.1712 in " + 24.11.1775
(T. von M. Adam+ u. Katharina, ")Kinder:

Johann * 08.03.1739 +

Michael * 1740 oo 29.1.1765 Eva Schütz

Johann * 27.02.1741

Magdalena * 22.09.1743 +

Maria * 17.09.1746

Peter * 08.11.1748 + 8.2.1772

Magdalena * 06.08.1752

Katharina * 05.05.1757

1023 oo vor 1753

Schneider Jakob, Schulmeister in Eisen, * ... in
(S. von Sch. (Lothringen)Schuster(in) Katharina * in Conzel

(T. von Sch.

Kinder:

M. Katharina * 04.02.1753

1024 oo vor 1753

Schneider Hans Peter * in Lenningen - vagabundi -
(S. von Sch.Pharon Katharina * in Bransee, z.Zt. in Bierfeld

(T. von Ph.

Kinder:

M. Magdalena * 20.08.1753

1025 oo vor 1754

Schneider Johann, Müller, * 23.07.1731 in Bierfeld

(S. von Sch. Johann u. Barbara Tilken, ")

Müller Katharina * 21.07.1732 in " + 3.1.1787

(T. von M. Johann u. Helena Lauer, ")

Kinder:

Johann * 04.11.1753
 Joh. Michael * 15.05.1756 oo vor 1780 Johanna Weiland
 Eva * 10.06.1759
 Peter * 15.03.1762
 Nikolaus * 25.06.1765
 Bartholomäus * 25.06.1765
 Matthias * 03.01.1769 oo vor 1795 Maria Weiland

1026 oo 22.2.1762

Schneider Peter * 26.07.1737 in Bierfeld
 (S. von Sch. Johann u. Barbara Tilken, ")
Matthes Maria * 23.05.1743 in " "
 (T. von M. Johann u. Johanna Mayer, ")

Kinder:

Johann * 28.12.1762
 Magdalena * 01.03.1767
 Peter * 27.04.1770
 Maria * 20.12.1772 + 16.2.1774
 Michael * 03.01.1775
 Nikolaus * 18.05.1777
 Matthias * 21.03.1780
 Joh. Jakob * 13.06.1783

1027 oo 29.1.1765

Schneider Michael * um 1740 in Bierfeld
 (S. von Sch. Emmerich u. Eva Mattes, ")
Schütz Eva * in Kell
 (T. von Sch. Johann, ")

Kinder:

Katharina * 27.10.1765 + 18.2.1769
 Helena * 02.11.1772 + 3.4.1774
 Johann * 28.12.1779
 Joh. Michael * 16.11.1781

1028 oo 25.11.1766

Schneider Matthias * 19.09.1743 in Bierfeld
 (S. von Sch. Matthias u. Katharina Lauer, ")
Hauptert Helena * 09.04.1747 in " "
 (T. von H. Michael u. A. Maria Herlach, ")

Kinder:

Anna * 28.12.1767
 Katharina * 04.04.1769 + 24.3.1783
 Matthias * 19.03.1772
 Johann * 13.02.1775 oo vor 1816 Anna Leismann
 Maria * 04.11.1777
 Angela * 11.04.1781

1029 oo 25.11.1766

Schneider Johann, Ack., * 20.12.1745 in Bierfeld
 (S. von Sch. Matthias u. Katharina Lauer, ")
Hauptert Maria * 23.03.1749 in " "
 (T. von H. Michael u. A. Maria Herlach, ")

Kinder:

Hubert Emmerich * 06.03.1768 + 17.6.1768
 Anna Maria * 02.12.1770
 Maria * 22.03.1773 oo vor 1793 Peter Schärf
 Johann * 08.11.1775 oo vor 1846 Anna Leismann

+ 20.11.1840 = Michelbad
 26.1.1800 = Nunkirchen
 Barbara Weim + 06.12.1782 in
 + 9.12.1851 in Michelbad
 Kinder Michelbad

Nikolaus * 31.05.1779
 Peter * 01.11.1781 oo 18.1.1808 Maria Welker
 Joh. Jakob * 18.03.1785 + 3.1.1792
 Matthias * 04.11.1787
 Anna * 26.11.1792
 Michael * 23.09.1797

1030 oo 25.2.1767

Schneider Johann * in Brotdorf
 (S. von Sch. Johann+, ")
Becker Anna Maria * 27.09.1738 in Otzenhausen
 (T. von B. Peter+ u. Anna Susanna Chillot, ")

1031 oo vor 1772

Schneider Josef, Hüttenarbeiter in Nonnweiler, * ... in ...
 (S. von Sch.
Chillot Maria Johanna * in ...
 (T. von Ch.

Kinder:

Joh. Jakob * 09.12.1771
 Maria Anna * 22.01.1774 in Kastel getauft

1032 oo vor 1779

Schneider Johann * in Bierfeld
 (S. von Sch.
Schärff Angela * ... in ...
 (T. von Sch.

Kinder:

Johanna * 01.10.1778
 Katharina * 04.08.1781
 Johann * 10.04.1784
 Peter * 28.06.1787

1033 oo vor 1780

Schneider Joh. Michael * 15.05.1756 in Bierfeld
 (S. von Sch. Johann u. Katharina Müller, ")
Weiland Johanna * 07.05.1785 in " + 16.11.1785
 (T. von W. Lorenz u. Barbara Schmitt, ")

Kinder:

Johanna * 10.09.1780
 Anna Maria * 10.09.1780
 Anna * 22.03.1783 + 17.2.1792

1034 oo vor 1781

Schneider Nikolaus * in
 (T. von Sch.
Mann Anna Maria * 21.07.1754 in Otzenhausen + 10.9.1783
 (T. von M. Peter u. Anna Hauptenthal, ") ex Nonnweiler

Kinder:

Matthias * 04.10.1780 oo 12.10.1807 Eva Utzig
 Peter * 19.07.1783 + 14.9.1783

1035 oo vor 1788

Schneider Michael * in Bierfeld
 (T. von Sch.
Weis Elisabeth * in ...
 (T. von W. ...

Kinder:

Nikolaus * 26.12.1787 + 3.6.1788
 Michael * 09.06.1789
 Maria * 25.12.1790 + 27.8.1791
 Johann * 22.08.1792 + 7.11.1794
 Maria * 07.03.1796
 Matthias * 13.04.1797

1036 oo vor 1792

Schneider Johann, Ackerer, * in Bierfeld
 (S. von Sch.
Matthes Helena * in ...
 (T. von M.

Kinder:

Maria * 18.11.1791 + 16.12.1791
Johann * 31.12.1792
Joh.Emmerich* 01.11.1794 oo vor 1818 Margaretha Müller

1037 Ioo 9.1.1792

Schneider Joh. Jakob, Feldhüter, * 24.12.1758 in Sötern
 (S. von Sch. Peter+ u. Barbara Gaukler, ")
Tilken Theresia * 05.02.1770 in Otzenhausen + 13.3.1810
 (T. von T. Joh. Peter+ u. Margaretha Schaut, ")

Kinder:

Anna * 19.01.1794 + 6.2.1794
Johann * 26.02.1795
Peter * 30.07.1797 + 16.7.1798
Margaretha * 07.07.1802
Franz * 1805 + 7.11.1806, 1 J.
M.Katharina * 03.09.1807

1038 oo vor 1794

Schneider Johann Adam * ... in ...
 (S. von Sch. wohnhaft in Nonnweiler
Chore/Forre Katharina, acath., * ... in ...
 (T. von

Kinder:

Anna * 22.08.1794
Johann * 10.04.1796

1039 oo vor 1795

Schneider Matthias * 03.01.1769 in Bierfeld
 (S. von Sch. Johann u. Katharina Müller, ")
Weiland Maria * 18.05.1768 in ")
 (T. von W. Lorenz u. Barbara Schmitt, ")

Kinder:

Anna Maria * 04.07.1795
Margaretha * 20.09.1797

1040 oo vor 1797

Schneider Matthias, Ackerer, * in Bierfeld
 (S. von Sch.
Hassler Maria * in Wadrill
 (T. von H.

Kinder:

Johann * 12.12.1797
 *+ 04.11.1796

1041 oo vor 1798

Schneider Nikolaus * in Bierfeld

(S. von Sch.

Gard Margaretha * 23.06.1776 in "

(T. von G. Peter u. Katharina Zimmermann, ")

Kinder:Anna * 30.11.1797 oo 1.12.1819 Peter Simon

1042 oo 20.6.1807

Schneider Johann * um 1780 in Oberlöstern

(S. von Sch. Johann+ u. A. Maria Daniel, ")

Mörsdorf Maria * um 1785 in Braunshausen

(T. von M. Johann u. Maria Lauk, ")

1043 oo 12.10.1807

Schneider Matthias, Ack., * 04.10.1780 in Nonnweiler

(S. von Sch. Nikolaus u. A. Maria Mann, ")

Utzig Eva * 09.04.1789 in Schwarzenbach

(T. von U. Peter+ u. Helena Baldof, ")

Kinder:Helena * 07.07.1809 + 7.9.1810Johann * 08.10.1811Matthias * 19.01.1815

1044 oo 18.1.1808

Schneider Peter, Ack., * 01.11.1781 in Bierfeld *126.10.1843, 62*

(S. von Sch. Johann u. Maria Haubert, ")

Welker Maria * um 1788 in Braunshausen *+ 11.7.1864, 74*

(T. von W. Jakob, Schneider, u. Maria Linnig, ")

Kinder:Anna * 13.10.1809 *+ 22.7.1875, 66, Ludwig*Maria * 02.08.1813 + 26.10.1813Maria * 02.08.1816 *oo 3.2.1839 dpm. Michael Dittmpler*Helena * 09.12.1819 *oo 20.12.1842 Peter Backes, Thilo*Katharina * 27.7.1823 *oo 29.9.1846 Peter Coris, 9.2.1850 Math. (dies)*

1045 11oo 4.6.1810

Schneider Joh. Jakob, Feldhüter, * 24.12.1758 in Sötern- Witwer der Theresia Tilken, Otzenhausen -Schaly A. Maria * um 1772 in Bouhs + 19.4.1816

(T. von Sch. Franz, Schmelzer, u. Maria Ornau, ")

Kinder:Michel * 07.09.1811 + 25.10.1811Philipp * 04.09.1815 + 12.12.1815

1046 oo vor 1816

Schneider Johann, Ack., * *13.02.* ~~08.11.~~ 1775 in Bierfeld

(S. von Sch. Johann u. Maria Haubert, ")

Leismann Anna * *1775* in Altheim

(T. von L.

Kinder:Peter * 31.10.1815 *oo 23.11.1834 Joh. Mayer, 45.10.1860 Ludwig*

1047 oo vor 1817

Schneider Jakob, Ack., * um 1783 in Bierfeld

(S. von Sch.

Mayer Maria * ... in ...

(T. von M.

Kinder:Johann * 12.01.1817 + 26.2.1817Helena * *oo 21.2.1857 Friedrich Wilt. Wagner, Braunsch.*

1048 oo vor 1818

Schneider Joh. Emmerich, Ack., * 01.11.1794 in Bierfeld
 (S. von Sch. Johann u. Helena Mates, ")
Müller Margaretha * in
 (T. von M.

Kinder:

Peter * 02.01.1818
Anna * 17.09.1820

1049 oo 23.1.1759

Schnur Peter * in Kostenbach, wohnhaft in Nonnweiler
 (S. von Sch.
Langenfeld Anna Maria * in Bettingen
 (T. von L. Joh. Peter, ")

Kinder:

Gertrud * 06.03.1760 in Kastel
Johann * 31.01.1766
Matthias * 21.11.1768 +
Anna Maria * 16.03.1770

1050 Ioo 5.2.1805

Schnur Joh. Adam * 05.12.1779 in Grügelborn
 (S. von Sch. Joh. Adam u. Barbara Schneider, ")
Will A. Elisabeth * 15.04.1781 in Otzenhausen
 (T. von W. Johann u. Elisabeth Schorr, ")

Kinder:

Matthias * 16.09.1805
Michael * 22.12.1807
Elisabeth * 21.03.1811
Paul * 24.12.1813 + 3.1.1814
Barbara * 23.11.1814 + 6.2.1815

1051 oo 4.5.1808

Schnur Peter, Tagl., * um 1776 in Roschberg
 (S. von Sch. Joh. Adam u. Barbara Schneider, Grügelborn)
Dupont Barbara * um 1786 in Otzenhausen
 (T. von D. Johann u. Barbara Bartholomae, ")

Kinder:

Margaretha * 12.01.1810 + 26.3.1812
Peter * 24.03.1813 + 2.2.1814
Peter * 27.09.1815 + 31.1.1818
Adam * 10.12.1818

1052 IIoo 19.4.1815

Schnur Adam * 05.12.1779 in Grügelborn
 - Witwer der Elisabeth Will, Otzenhausen -
Wagner Maria * um 1789 in Reinsfeld
 (T. von W. Nikolaus+ u. Maria Seimetz, ")
 wohnhaft in Sitzerath

Kinder:

Margaretha * 20.03.1816 in Otzenhausen
Johann * 30.05.1819 in Sitzerath
 + 27.02.1820

- 1053 oo vor 1746
Schöler Johann * in Herrel
 (S. von Sch.
Höffner Eva Maria * ... in Kell
 (T. von H.
Kinder:
Joh. Theobald * 15.06.1746
- 1054 oo vor 1809
Schöll Philipp, Ackerer, * um 1772 in
 (S. von Sch. wohnhaft in Bosen
Leonhard Elisabeth * ... in ...
 (T. von L.
Kinder:
Joh. Adam * 09.07.1809
- 1055 oo 22.8.1734
Schömer Peter * in Bescheid + 1.3.1772 in Bierfeld
 (S. von Sch. Philipp+, ")
Lauer Susanna * 28.03.1712 in Bierfeld + 15.2.1766 "
 (T. von L. Matthias u. Elisabeth, ")
Kinder:
Johann * 03.11.1734
Susanna * 25.03.1736
Peter * 15.02.1738 +
Magdalena * 28.01.1740 Ioo um 1760 Franz Mathieu
 Iloo 15.2.1768 Christophorus Leth
Maria * 18.04.1742 oo 5.2.1765 Peter Schmitt
Joh.Emmerich * 13.04.1744 oo 5.2.1765 in Bliesen: Margaretha
 Oswald aus Gronig
Joh. Peter * 24.08.1746 + 2.4.1772
Katharina * 23.03.1749 + 9.3.1766
Barbara * 06.05.1751
Johanna * 04.06.1753 oo vor 1774 Franz Colling
- 1056 oo 6.10.1737
Schön Alexander * in Weierbach b. Hoppstädten, + 23.1.1769
 (S. von Sch. Adrian+ ") wohnhaft in Schwarzenbach in Sötern
Tilken M. Katharina * in Otzenhausen + 5.1.1782
 (T. von T. Peter, ")
Kinder:
Johann * 18.01.1739 oo vor 1770 A.Klara Wilhelm
Jakob * 29.01.1741
Joh. Adam * 28.02.1744
M.Katharina * 28.10.1747
A.Margaretha * 10.06.1751 + 5.2.1770
Joh.Matthias * 01.01.1755
Anm.: + 24.5.1778 Schön Christian uxor Elisabetha ex Züsche
- 1057 oo vor 1745
Schön Jakob * in Züsche
 (S. von Sch.
Grill Magdalena * ... in ...
 (T. von G.
Kinder:
Laurentius * 04.06.1745 Laurentius Grill u. Magdalena
 Bouillon, beide von Züsche

1058 oo vor 1755

Schön Hermann * in Schwarzenbach
 (S. von Sch.
Misses A. Katharina * ... in ...
 (T. von M.

Kinder:

Maria Rosa * 09.10.1754

1059 oo vor 1770

Schön Johann * 18.01.1739 in Schwarzenbach + 20.4.1810
 (S. von Sch. Alexander u. Katharina Tilken, ")
Wilhelm Anna Klara * 30.09.1742 in Otzenhausen
 (T. von W. Johann u. Christina Schmitt, ")

Kinder:

Jakob * 24.12.1769 + 3.12.1783
Johann * 15.01.1772 oo 5.2.1799 Margaretha Lambert
Katharina * 11.02.1774
M.Margar. * 24.03.1776 oo 6.5.1807 in Wolfersweiler: Jakob
Peter * 02.02.1779 + 9.8.1779 Johann, Ww.
A.Elisab. * 22.05.1782
Anna * 25.12.1785

1060 oo vor 1780

Schön Joh. Matthias, Schuster, * in Schwarzenbach
 (S. von Sch. wohnhaft in Sötern (ab 2.Kind)
Ritter Katharina * ... in ...
 (T. von R.

Kinder:

Joh. Michael * 21.07.1780 Ioo 7.8.1801 Barbara Johann
 IIoo 25.4.1815 Magdalena Jost
Nikolaus * 17.05.1782 + 28.1.1787
M.Margaretha * 22.08.1784
Johann * 06.03.1796 + 5.5.1796
Joh. Peter * 08.04.1788 + 14.9.1788
Joh. Jakob * 16.08.1789
M.Magdalena * 25.10.1791
Joh. Adam * 13.10.1794 + 14.8.1798
M.Katharina * 18.05.1797

1061 oo 5.2.1799

Schön Johann, Ack. u. Weber, * 15.01.1772 in Schwarzenbach
 (S. von Sch. Johann u. A. Klara Wilhelm, ")
Lambert Maria * um 1780 in Aschbach bei Tholey
 (T. von L. ...

Kinder:

Johann * 04.10.1804
Anna * 10.04.1807
Jakob * 31.05.1809
Matthias * 20.04.1812
Wendelin * 15.11.1813

1062 Ioo 7.8.1801

Schön Joh. Michael, Ack., * 21.01.1780 in Schwarzenbach
 (S. von Sch. Matthias u. Katharina Ritter, ") +
Johann M. Barbara * um 1781 in Steinberg + vor 1815
 (S. von J. Valentin u. Gertrud Stass, ")

Kinder:

Katharina * 21.01.1803 + 19.2.1804
 Maria * 17.07.1805
 Johann * 17.10.1807
 Anna * 28.04.1810
 Katharina * 28.02.1812

1063 Iloo 25.4.1815

Schön Johann Michael, Witwer der Barbara Johann, Schwarzenbach

Jost Magdalena * um 1785 in Buweiler
 (T. von J. Johann u. Margaretha Kremer+, ")

Kinder:

Michael * 23.03.1816

1064 oo vor 1783

Schönborn Joh. Adam, Schäfer, * um 1742 in Rhaunen
 (S. von Sch. Thomas u. Gertrud, ") + 17.8.1810, 68 J.

Tropcourt A. Elisabeth * 09.02.1764 in Otzenhausen
 (T. von T. Johann u. Barbara Leismann, ")

Kinder:

Joh. Paul * 20.04.1783 oo 17.8.1801 Anna Becker

Anna * 17.09.1785

Anna Maria * 04.11.1787 +

Anna Maria * 19.07.1790 oo 23.4.1812 Michel Schwickert

Joh. Adam * 04.12.1792 oo 13.1.1813 Dorothea Leismann

Joh. Michael * 12.12.1795 oo 20.11.1815 Margaretha Klein

Elisabeth * 16.04.1798

1065 oo 17.8.1801

Schönborn Joh. Paul, Hirt, * 20.04.1783 in Otzenhausen
 (S. von Sch. Joh. Adam u. Elisabeth Tropcourt, ")

Becker Anna * um 1780 in ")

(T. von B. Peter u. Anna Maria Kuhn, ")

Kinder:

Joh. Adam * 02.11.1802 + 18.4.1803

Michael * 28.11.1804 + 20.9.1806

Nikolaus * 25.01.1807 *00 12.2.1836 Margr. Linnig, Kottenbach*

Anna Maria * 11.10.1811

Michael * 09.12.1813

Peter * 14.04.1816

Johann * 23.01.1819 + 10.8.1819

Johann * 14.10.1820

1066 oo 13.1.1813

Schönborn Joh. Adam, Ack., * 04.12.1792 in Otzenhausen
 (S. von Sch. Joh. Adam u. Elisabeth Tropcourt, ")

Leismann Dorothea * 03.02.1792 in ")

(T. von L. Wendelin u. Elisabeth Becker, ")

Kinder:

Anna * 23.11.1813

Dorothea * 14.08.1815

Adam * 19.10.1818 *00 29.2.1840 Agnes Wilhelma, Braunschweig*

Johann * 22.12.1820

1067 oo 20.11.1815

Schönborn Joh. Michael * 12.12.1795 in Otzenhausen

(S. von Sch. Joh. Adam+ u. A. Elisabeth Tropcourt, ")

Klein Margaretha * um 1800 in ")

(T. von K. Matthias+ u. Barbara Ludwigs, ")

1068 oo vor 1750

Scholer Hans Adam * in Malborn

(S. von Sch.

Hutmacherin Anna Barbara * ... in Bieberich

(T. von H.

Kinder:

Anna * 17.07.1750

1069 oo vor 1750

Schorr Nikolaus * ... in Eisen + 13.1.1768

(S. von Sch.

Schmitt A. Katharina * 29.10.1724 in Wolfersweiler

(T. von Sch. Hans Wilhelm, Müller, u. Luise ")

Kinder:

Maria Sybille * oo 18.4.1768 Joh. Adam Fais

M. Elisabeth * 03.02.1754

M. Luise * 07.06.1756

M. Dorothea * 13.01.1759 oo vor 1780 Josef Stephan

Joh. Peter * 03.09.1761

Joh. Michael * 24.02.1765 + 22.12.1767

A. Katharina * 08.05.1768 + 26.3.1782

Anm.: + 20.2.1801 Schorr Katharina, Witwe in Eisen, 74 J.

1070 oo vor 1753

Schorr Matthias * in Eisen + 20.1.1785

(S. von Sch. um M. Sybilla, ")

Biel Margaretha * in Copweiler/Lux. + 14.1.1785

(T. von B.

Kinder: *Matthias* * —

Joh. Franz * 22.04.1753

M. Elisabeth * 01.08.1756

1071 oo

Schorr Nikolaus * in Eisen + 21.3.1798(S. von Sch. *Matthias* & *Maria*)Petri Angela * ... in *Wangeraath* / *Himmrich*(T. von P. *21.6.1744*)Kinder: *Brud., Seiff*

M. Theodora * 02.01.1775

Johann * 20.10.1776

M. Barbara * 29.03.1778 + 4.7.1789

A. Elisabeth* 05.04.1789

1072 oo vor 1808

Schramer/Schrammer Johann * 1758 in

(S. von Sch.

Schillo Anna Maria * in Otzenhausen

(T. von Sch.

Kinder:

Elisabeth * 01.03.1808

Josef * 07.08.1816 in Nonnweiler

- 1073 oo vor 1687
Schu Peter * in ... zur Zeit in Bierfeld
 (S. von Sch.
 Dorothea * in ...
Kinder:
 Jeannet * 08.02.1687 Schmitz Emmerich, Bierfeld, und
 Joannet Collet von Eiweiler
- 1074 oo vor 1718
Schütz Johann * in Lautenbach
 (S. von Sch.
 ... Anna Margaretha * ... in ...
Kinder:
 M. Katharina * 15.03.1718 Johann Schillo u. M. Barbara
 Schmitt von Otzenhausen
- 1075 oo vor 1761
Schulteis/Schultheiß Carolus * in Altensimmern
 (S. von Sch.
Becker Elisabeth * in Birkenfeld
 (T. von B.
Kinder:
 Didericus * 03.09.1761 Didericus Rulinger, Wadrill,
 Maria Magdalena Turre, Züsich
- 1076 oo vor 1778
Schumacher Jakob, Schullehrer in Nonnweiler, * 1739 in ...
 (S. von Sch.
Brutscher Maria * in Wahlen
 (T. von B.
Kinder:
 Johann * 1778 + 20.3.1785
 A. Margaretha * 10.08.1779 A. Margar. Lex, Heidenburg,
 Joh.Gottfried Josef Spanier,
 Weiskirchen
 Elisabeth * 21.12.1781
 Maria * 08.02.1784 + 23.6.1791
 Michael * 03.06.1786 + 27.4.1798
 Katharina * 09.01.1789 + 20.1.1795
 Matthias * 07.05.1791 oo vor 1816 Katharina Knapp
 Eva * 13.06.1794
 Barbara * 13.04.1797
- 1077 oo vor 1816
Schumacher Matthias, Schullehrer, * 07.05.1791 in Nonnweiler
 (S. von Sch. Jakob u. Maria Brutscher, ")
Knapp Katharina * in ...
 (T. von K.
Kinder:
 Johann * 24.06.1816
- 1078 oo vor 1776
Schuster Matthias * in ... vagabundi - wohnhaft in
 (S. von Sch. Bierfeld
Richard Anna Maria * ... in ...
 (T. von R.
Kinder:
 Nikolaus * 12.01.1776

- 1079 oo 14.2.1775 in Neunkirchen/Nahe
Schwaber Michael * 23.07.1753 in Gonesweiler, wohnhaft in
 (S. von Sch. Tahddäus u. M. Magdalena Lips, ") Sötern
Lismann Anna Maria * 16.04.1751 in Grügelborn.
 (T. von L. Heinrich+ u. A. Katharina Sonntag, ")
- Kinder:
A. Margaretha * 03.07.1777
Michael * 18.07.1779 + 26.11.1780
- 1080 oo 20.3.1801
Schwarz Joh. Nikolaus * 01.01.1775 in Bosen + 14.3.1809
 (S. von Sch. Joh. Nikolaus u. Barbara Boos, ")
 - Ackersleute aus Kirnsulzbach -
Spelz Anna * 15.02.1781 in Braunshausen
 (T. von Sp. Matthias u. Margaretha Kaul oder Rael, ")
- Kinder:
Peter * 23.11.1801 + 25.8.1805
Michael * 07.09.1804
Matthias * 20.05.1807 + 29.5.1809
Johann * 1809 + 11.5.1812, 3 J.
- 1081 oo vor 1749
Schwickart Cornelius * in Abentheuer + 24.2.1779
 (S. von Sch. wohnhaft in Otzenhausen
Gärtner Barbara * ... in ... + 25.9.1790
 (T. von G.
- Kinder:
Georg * um 1751 oo vor 1803 Margaretha Bimbé
Michael * um 1749 oo vor 1775 Elisabeth Stephan
- 1082 oo vor 1775
Schwickart Michael, Zimmermann, * um 1749 in Abentheuer
 (S. von Sch. Cornelius u. Barbara Gärtner, ")
Stephan/Stephen A. Elisabeth * 14.02.1755 in Otzenhausen
 (T. von St. Hans Peter u. A. Maria Busch, ")
- Kinder:
Matthias * 24.02.1775 oo vor 1798 Angela Rothgerber
A. Josefa * 15.07.1776
Josef * 26.12.1777 oo 25.5.1804 Anna Mörsdorf
Peter * 25.11.1779 +
Susanna * 14.03.1781 + 10.2.1785
Anna Maria * 01.04.1783
Johann * 28.11.1784 + 20.6.1785
Nikolaus * 01.05.1786 + 6.9.1794
Michael * 15.08.1788 oo 23.4.1812 A. Maria Schönborn
Elisabeth * 08.10.1791
Georg * 11.12.1794
Peter * 06.07.1797 + 5.2.1820, Soldat in Mainz
- 1083 oo vor 1782
Schwickart Georg, Zimmermann, * um 1751 in Abentheuer
 (S. von Sch. Cornelius u. Barbara Gärtner, ") + 27.9.1819, 68 J.
Bimbé M. Margaretha * in Otzenhausen
 (T. von B.
- Kinder:
A. Elisabeth * 11.01.1782 + 12.1.1811, ledig
Joh. Adam * 14.04.1783 + 30.1.1784
Maria * 15.11.1784 + 2.12.1811, ledig

Joh. Jakob * 11.05.1788
 Matthias * 24.03.1790
 Junge *+ 15.05.1797
 Gertrud * 09.07.1798
 Johann * 03.10.1802 + 5.12.1807

1084 oo vor 1798

Schwickart Matthias, Zimmermann, * 24.02.1775 in Otzenhausen
 (S. von Sch. Michael u. Elisabeth Stephen, Schwarzenbach)
Rothgerber Angela * 31.03.1777 in "
 (T. von R. Matthias u. Elisabeth Hübgen, ")

Kinder:

Josef * 02.03.1798
 Helena * 07.12.1800
 Johann * 10.11.1803
 Maria * 18.08.1806
 Michael * 04.10.1808
 Matthias * 14.06.1811
 Margaretha * 17.05.1814 oo vor 1841 Peter Josef Schaerf
 Jakob * 11.07.1817

1085 oo 23.4.1812

Schwickart Michael, Ack., * 15.08.1788 in Otzenhausen
 (S. von Sch. Michael u. Elisabeth Steffen, ")
Schönborn Anna Maria * 19.07.1790 in "
 (T. von Sch. Joh. Adam u. Elisabeth Tropicourt, ")

Kinder:

Maria * 12.10.1812
 Josef * 19.03.1815
 Elisabeth * 12.07.1818

1086 oo 25.5.1804

Schwickart Josef * 26.12.1777 in Otzenhausen
 (S. von Sch. Michael u. Elisabeth Steffen, ")
Mörsdorf Anna * 23.02.1780 in "
 (T. von M. Matthias u. Barbara Becker, ")

Kinder:

Anna * 22.10.1804
 Katharina * 09.02.1807
 Josef * 14.12.1815 + 26.1.1818

1087 oo vor 1782

Schweng/Schwinn/Schwind Johannes, Schafhirt, * ... in ...
 (S. von Sch. + 7.2.1797 in Schwarzenbach)
Becker Margaretha * 17.01.1751 in Otzenhausen
 (T. von B. Jakob u. Margaretha Bock, ")

Kinder:

Maria * 10.05.1782
 A.M.Katharina * 23.09.1783 +
 A. Margaretha * 08.07.1786
 M. Dorothea * 29.03.1789
 Helena * 24.10.1794

1088 oo vor 1721

Steffen/Stephan Nikolaus * in Hoppstädten + 27.1.1746
 (S. von St. in Otzenhausen)
Welcker Christina * in Schwarzenbach + 22.3.1747
 (T. von W. Nikolaus u. A. Barbara, ")

Kinder:

Johann * 08.09.1721 oo 4.2.1757 Barbara Dupont
A. Elisabeth * 04.02.1725 oo vor 1748 Johann Tropicourt
Anna * 05.02.1727 + 11.3.1746, virgo
Joh. Peter * 23.07.1723 oo vor 1749 A. Maria Busch
Maria * 24.06.1729
M. Barbara * 10.02.1732
Joh. Nikolaus * 13.01.1734
M. Margaretha * 24.06.1736
A. Christina * 23.03.1738

1089 oo vor 1749

Steffen Hans Peter, Synodalis, * 23.07.1723 in Otzenhausen
 (S. von St. Nikolaus u. Christina Welker, ") + 23.1.1779
Busch Anna Maria * ... in Malborn + 8.7.1791 in "
 (T. von B.)

Kinder:

Josef * 13.07.1749
Katharina * 18.04.1751
Anna Maria * 26.03.1753 oo um 1770 Matthias Becker
A. Elisabeth * 14.02.1755 oo um 1775 Michael Schwickart
Barbara * 06.02.1757
Josef * 29.04.1759 Ioo vor 1780 Dorothea Schorr
 IIoo " 1787 Barbara Pierrot
Johann * 01.09.1761
Peter * 21.12.1763 oo vor 1786 Margar. Leismann
Anna Eva * 14.01.1766
Eva Josefa * 24.01.1768 + 23.1.1772
Jakob * 13.09.1770

1090 oo 4.2.1757

Steffen Johann * 08.09.1721 in Otzenhausen
 (S. von St. Nikolaus u. Christina Welker, ")
Dupont A. Barbara * 16.02.1732 in "
 (T. von D. Franz u. A. Maria Tropicourt, ")

Kinder:

Johann * 20.07.1756 +
Maria * 16.01.1759
Johann * 06.10.1761
Anna * 22.11.1763
Adam * 14.06.1765

- Familie wanderte 1765 in den Banat aus.

1091 oo vor 1772

Steffen Michael * in Bierfeld + im Mai 1773
 (S. von St.)
Biver Eva * ... in ...
 (T. von B.)

Kinder:

Johann * 25.04.1772

1092 Ioo vor 1780

Stephen Josef * 29.04.1759 in Otzenhausen

(S. von St. Hans Peter u. A. Maria Busch, ")

Schorr M. Dorothea * 13.01.1759 in Eisen + 4.9.1784

(T. von Sch. Nikolaus u. A. Katharina Schmitt, ")

Kinder:

Eva * 13.11.1779 +

Nikolaus * 22.12.1780 +

Peter * 14.03.1782 oo 6.9.1801 Margaretha Schmitt

1093 oo vor 1786

Steffen Peter * 21.12.1763 in Otzenhausen + 25.6.1802

(S. von St. Hans Peter u. A. Maria Busch, ")

Leismann Margaretha * in Mariahütte

(T. von L.

Kinder:

M. Barbara * 02.05.1786

Michael * 08.11.1787

Peter * 26.12.1789

Matthias * 1790 + 12.1.1811, 21 J., ledig

Elisabeth * 23.11.1791

Anna Maria * 26.06.1794 in Kastel

Maria * 20.05.1797 " "

Peter * 27.05.1800 " "

1094 Iloo 27.2.1786 in Neunkirchen/Nahe

Steffen Josef * 29.04.1759 in Otzenhausen

- Witwer der M. Dorothea Schorr -

Pierrot Barbara * 19.09.1757 in Eckelhausen

(T. von P. Friedrich u. Susanna Both, ")

Kinder:

Michael * 09.06.1787 + 22.3.1794

A. Elisabeth * 12.03.1789

Anna Maria * 13.02.1792

A. Franziska * 24.05.1794

Maria * 16.11.1796

1095 oo 6.9.1801

Steffen Peter * 14.03.1782 in Otzenhausen

(S. von St. Josef u. Dorothea Schorr, ")

S-schmitt A. Margaretha * um 1778 in Gonesweiler

(T. von Sch. Jodokus+ u. Margaretha Threin, ")

Kinder:

Elisabeth * 06.12.1801

Margaretha * 1804 + 10.9.1806, 2 J.

Peter * 02.04.1807 + 6.4.1810

Michael * 04.01.1810 + 9.6.1810

Katharina * 30.03.1811 + 17.4.1818

Anna Maria * 26.09.1815

Dorothea * 25.04.1819

1096 oo 5.4.1804

Steffen Wilhelm * 17.11.1770 in Hoppstädten

(S. von St. Michel u. Maria Bürger, Weiersbach)

Meyer Anna * 06.02.1761 in Schwarzenbach

(T. von M. Johann u. Barbara Schneider, ")

- 1097 oo 13.1.1740
Stein Hieronimus * in Steissel/Lux.
 (S. von St. wohnhaft in Mittelbexbach
Mörsdorf Katharina * in Clüsserath/Mosel, Dienstmagd
 (T. von M. Johann u. ... ") in Bierfeld
Anm.: + 2.3.1785 Stein Paulus, Ehemann der Maria Weis, Otzenh.
- 1098 oo vor 1787
Stein Matthias * in ... wohnhaft in der Eisenhütte
 (S. von St. Nonnweiler
Paulus Margaretha * in ...
 (T. von P.
Kinder:
A. Barbara * 1787 + 17.12.1797, 10 J.
Anna Maria * 1793 + 5.4.1796, 2 1/2 J.
- 1099 oo vor 1801
Stein Michel * ... in ...
 (S. von St. Hammer Nonnweiler
Scheidt Margaretha * ... in ...
 (T. von Sch.
Kinder:
Margaretha * 23.01.1801
- 1100 IIoo 10.7.1806
Stein Johann, Schuster, * 1779 in Sitzerath
 (S. von St. Matthias+ u. Margaretha Paulus, Nonnweiler)
 - Witwer der Margaretha Spingeler -
Schmitt M. Katharina * um 1787 in Otzenhausen
 (T. von Sch. Josef+ u. Maria Prüm, ")
Kinder:
Margaretha * 01.05.1807 + 1.5.1807
Maria * 19.04.1808
Johann * 09.02.1811
Katharina * 15.01.1814
Peter * 29.08.1816 + 2.3.1817
Anna * 13.03.1818
- 1101 oo vor 1815
Stein Matthias, Schuster, * 1776 in Nonnweiler
 (S. von St.
Alles Elisabeth *in ...
 (T. von A.
Kinder:
Johann * 13.09.1815
- 1102 oo 28.2.1816
Stein Michel, Schuster in Nonnweiler, * 1775 in Sitzerath
 (S. von St. Matthias+ u. Margaretha Paulus+, ")
Wagner Katharina * 1796 in Sitzerath
 (T. von W. Nikolaus+ u. Maria Seimetz, ")
- 1103 oo vor 1775
Steinbach Paulus * ... in ... wohnhaft in Bierfeld
 (S. von St.
Gustinger Margaretha * in
 (T. von G.
Kinder:
Johannes * 11.10.1774

- 1104 oo vor 1796
Steinbach Gerhard, Nagelschmied, * in ...
 (S. von St.
Horn M. Katharina * 28.09.1774 in Bierfeld
 (T. von H. Michel u. Christina Großmann, ")
Kinder:
Anna Maria * 05.04.1796
- 1105 oo vor 1815
Steinbach Georg, Nagelschmied, * 1762 in Bierfeld
 (S. von St.
Weyland Maria * ... in ...
 (T. von W.
Kinder:
Anna * 13.08.1815
- 1106 oo vor 1736
Steiner Friedrich * ...in Zinsweiler
 (S. von St.
Feld(in) Elisabeth Katharina * ... in Altleiningen
 (T. von F.
Kinder:
Michael Jakob * 17.06.1736
Anna Maria * 18.05.1738
- 1107 oo vor 1777
Stoll Philipp * ... in ... wohnhaft in Eisen
Wolff Elisabeth * in ...
Kinder:
Joh. Jakob * 25.08.1773 + 31.8.1775
Philipp * 24.04.1775
Ludwig Daniel Friedrich * 29.06.1777
- 1108 oo vor 1707
Straus Peter * ... in wohnhaft in Schwarzenbach
 Margaretha * in ...
Kinder:
Anna Maria * 30.08.1707
- 1109 oo vor 1819
Stürmer Konrad, Schullehrer in Nonnweiler, * 1782 in ...
 (S. von St.
Geib Katharina * in ...
 (T. von G.
Kinder:
M. Susanna * 19.03.1819
- 1110 oo vor 1810
Stüber Thomas, Müller in Otzenhausen, * ...1786 in ...
 (S. von St.
Feltes Katharina * in ...
 (T. von F.
Kinder:
Maria * 15.05.1810

- 1111 Ioo vor 1739
Thiry Matthias * in Ortheweg/Lux. + 3.6.1766 Nonnweiler
 (S. von Th. Eisenhütte)
Quaring/Coring Maria Barbara * ... in ...
 (T. von
- Kinder:
Heinrich * 07.11.1738
Lambertus * 30.09.1740 oo vor 1772 Maria Kübler
Barbara * 24.02.1743
Joseph * 21.06.1745
A. Katharina * 18.05.1748
Jakob * 01.05.1752
- IIoo vor 1765 mit Anna Deleth aus Obach/Opich * ... in ..
 + 8.9.1781 in Nonnweiler
- 1112 oo vor 1741
Tirée Johann Andreas * ... in Züsich
 (S. von T.
Kilian Maria Magdalena * in Konfeld
 (T. von K.
- Kinder:
Maria Magdalena * 17.07.1741
- 1113 oo vor 1746
Thiery Nikolaus * in .. vagabundi, z.Zt. in Kastel
 (S. von Th.
Wey Gertrud * ... in ...
 (T. von W.
- Kinder:
Nikolaus * 18.02.1746
- 1114 Ioo vor 1749
Thiery Johann * in Nunkirchen
 (S. von Th.
Momper Agatha * ... in Züsich + April 1773
 (T. von M.
- Kinder:
Carolus * 1749 + 26.5.1770 Eisenhütte Nonnweiler
Anm.: + 10.1.1777 Jakob Thyri, Sohn von T. Matthias und
 Anna, Eisenhütte Nonnweiler, 18 Jahre alt.
- 1115 oo vor 1763
Tiry Johann Philipp * in ... + 12.7.1770 Eisenhütte
 (S. von T. St. Hubertus bei Bierfeld
Bromer Magdalena * ... in ...
 (T. von B.
- Kinder:
Johannes * 05.03.1763
Susanna * oo 7.1.1783 in Kastel: Johann
 Böhler
Anm.: + 13.2.1784 M.Elisabeth Tyri geb. Rau
 ex Nonnweiler, Witwe des Johannes T.
- 1116 IIoo vor 1765
Thiery Matthias * in Ortheweg/Lux. + 3.6.1766 Nonnweiler
 Witwer der M. Barbara Coring
Deleth Anna * in Obach/Opich + 8.9.1781 in Nonnweiler
- Kinder:
Nikolaus * 12.05.1765

1117 oo vor 1768

Thiery Lambertus, Töpfer in der Eisenhütte Kastel
 (S. von Th. Matthias u. M. Barbara Quaring, ")
Kübler/Kieffer Maria Magdalena * in Sitzerath
 (T. von K.

Kinder:

Simon 1768 + 30.6.1805
Johann 1772 + 10.4.1774, 2 J.
Joh. Heinrich * 07.11.1774 oo 29.8.1801 Elisabeth Mompère
Nikolaus * 14.09.1777
Margaretha * 22.04.1780
Anastasia * 22.02.1784 + 10.10.1791
Martin * 01.02.1787 + 14.9.1791

1118 IIoo vor 1774

Thiery Johannes * ... in Nunkirchen, Eisenhütte Nonweiler
 (S. von Th. ... Witwer der Agatha Momper
Bauer Elisabeth * ... in ...
 (T. von B.

Kinder:

Anna Maria * 01.03.1774
Margaretha * 10.08.1775 oo vor 1790 Philipp Schaly

1119 oo 29.8.1801

Thiery Joh. Heinrich, Former in der Eisenhütte Kastel
 (S. von Th. Lambert u. Magd. Kübler, * 07.11.1774 ")
Mompère Elisabeth * ... in Bouhs
 (T. von M. Nikolaus u. Anna Maria Zeller, ")

Kinder:

Margaretha * 01.01.1803 *oo 10.2.1831 Johann Schaub, Birsfelden*
Anna Maria * 19.02.1814 +
Magdalena * 28.02.1807 *oo 25.7.1831 - Malbad: Peter Taffner*
Elisabeth * 06.01.1810 * 8.8.1808
Anna Maria * 08.03.1813 = Korte.
Anastasia * 13.08.1816 + 18.1.1818
Nikolaus * 19.07.1819

1120 oo 24.2.1808

Thiery Peter, Soldat retirée, * 1765 in Züscher Schmelz
 (S. von Th. Johann+ u. Katharina Collin+, ") + 26.7.1809
 in Otzenhausen, 44 J.

Will Dorothea * 29.11.1778 in Otzenhausen
 (T. von W. Johann u. Elisabeth Schorr, ")

Kinder:

Georg * 31.10.1808

1121 oo vor 1701

Tilken/Tilcken/Tülken/Delking Andreas * ... in
 (S. von T. + 19.8.1734 in Otzenhausen
Lorig Anna Barbara * ... in Braunshausen + 27.12.1747
 (T. von L. Hans Bernd, ")

Kinder:

Barbara * 1701 oo vor 1731 Johann Schneider
Peter * 1704 oo vor 1731 Maria, Wwe. Johann Heck
Johanna * ... oo 27.8.1731 Peter Lauer
Johann * ... oo vor 1728 Maria Schneider
Anna Maria * 1713 oo 18.5.1732 Nikolaus Conrath, Sötern

1122 oo vor 1705

Tilcken Peter, Bürgermeister in Otzenhausen, * ... in
(S. von T. + 27.4.1741 in ")
Faust Maria * in Braunshausen + 7.4.1764
(T. von F. Nikolaus, ")

Kinder:

Nikolaus * 1705 oo 14.5.1731 Apollonia Colling
Joh. Peter * ... Ioo 13.2.1734 Maria Arth
IIoo vor 1742 Maria Ludwig
M. Katharina * 1715 oo 6.10.1737 Alexander Schön
Johanna * ... oo 13.1.1739 Peter Wendel
Matthias * 1712 oo 8.11.1741 Katharina Moos
M. Magdalena * 1725 oo 17.11.1745 Theobald Conrath, Ww.
Anna Maria * 04.10.1721
Christina * 16.05.1726 oo vor 1748 Peter Lauterborn

1123 oo vor 1728

Tilcken Johann * in Otzenhausen + 28.8.1784
(S. von T. Andreas u. A. Barbara Lorig, ")
Schneider Maria * 04.04.1703 in Bierfeld + 9.1.1781
(T. von Sch. Nikolaus u. Dorothea, ")

Kinder:

Matthias * 02.01.1728 +
Maria * 11.08.1730 oo 22.2.1748 Matthias Wagner
Anna * 24.02.1733 oo 15.1.1757 Johann Meyer
Matthias * 09.06.1737 oo vor 1762 Susanna Chillot
Peter * 16.05.1740 oo 10.11.1763 A. Elisabeth Mann
M. Magdalena * 20.06.1742
Katharina * 28.12.1744
Johann * 01.08.1747 + 20.3.1785, ledig

Anm.: + 10.1.1747 Tilcken Joh. Adam jun. Otzenhausen
+ 18.10.1753 " Andreas, jun. "
+ 22.2.1763 " Peter, "

1124 oo vor 1731

Tilcken Peter * um 1704 in Otzenhausen + 27.6.1743
(S. von T. Andreas u. Barbara Lorig, ")
..... Maria * in Bierfeld
(T. von ... - Witwe des Johann Heck aus Wadrill -

Kinder:

A. Johanna * 04.01.1731
Katharina * 25.01.1733
Eva * 14.06.1737 oo 27.1.1755 Johann Welcker
Barbara * 02.07.1740

1125 oo 14.5.1731

Tilcken Nikolaus * um 1705 in Otzenhausen + vor 1756
(S. von T. Peter u. Maria Faust, ")
Colling Apollonia * um 1710 in " + 3.3.1770
(T. von C. Matthias u. A. Maria ")

- IIoo 252.1756 Martin Schank, Witwer -

Kinder:

..... * 14.02.1735
Joh. Peter * 28.08.1736

- 1126 Ioo 13.2.1734
Tilcken Joh. Peter * ... in Otzenhausen + 28.3.1770
 (S. von T. Peter u. Maria Faust, ")
Arth Maria * in Mettnich + 2.5.1741
 (T. von A. Peter ")
Kinder:
 Peter * 11.01.1738
 Barbara * 14.12.1739 oo 6.2.1764 Peter Görden
- 1127 oo 7.11.1741
Tilcken Matthias * um 1712 in Otzenhausen
 (S. von T. Peter u. Maria Faust, ")
Moos Katharina * in ")
 (T. von M. Joh. Georg, ")
Kinder:
 Joh. Peter * 19.03.1743
 - nach Züsch verzogen -
 Familie wanderte zusammen mit Johannes Moos, Züsch, im
 Jahre 1765 über Wien nach Ungarn/Banat aus.
- 1128 IIoo vor 1742
Tilcken Joh. Peter * in Otzenhausen + 28.3.1770
 - Witwer der Maria Arth -
Ludwig Maria * in Wadern + 17.2.1789 "
 (T. von L.
Kinder:
 Anna Maria * 01.07.1742
 Tillmannus * 26.06.1743
 Anna * 16.07.1744
 Joh. Peter * 19.01.1746
 Johannes * 03.05.1747 + 4.2.1808, Witwer
 Katharina * 20.07.1749
 Maria * 31.10.1751 oo um 1770 Johann Wagner
- 1129 oo vor 1758
Tilcken Joh. Peter * ... in Otzenhausen + 25.1.1781
 (S. von T.
Schaut Margaretha * in Eisen
 (T. von Sch.
Kinder:
 Joh. Peter * 23.04.1758
 Anna * 13.05.1759
 Elis.Kath. * 02.07.1761
 Joh.Nikolaus * 25.01.1763
 Joh. Adam * 26.03.1764
 Anna Maria * 21.11.1766 oo vor 1794 Peter Weiwei
 Theresia * 05.02.1770 oo 9.1.1792 Jakob Schneider
 Daniel * 21.10.1771
- 1130 oo vor 1762
Tilcken Matthias * 09.06.1737 in Otzenhausen + 30.12.1783
 (S. von T. Johann u. Maria Schneider, ")
Chillot Susanna * in Noswendel
 (T. von Ch.
Kinder:
 Katharina * 09.12.1761
 Anna Maria * 18.12.1763 + 17.2.1768
 Barbara * 22.01.1766 oo 30.7.1786 Johann Lorig
 Matthias * 30.01.1770 + 17.8.1774
 Anna Maria * 04.02.1773 oo 5.5.1792 Matthias Weis
 Anna * 11.01.1779 oo 5.1.1800 Adam Welker

1131 oo 10.11.1763

Tilken Peter * 16.05.1740 in Otzenhausen
 (S. von T. Johann u. Maria Schneider, ")
Mann A. Elisabeth * 30.08.1744 in " + 8.11.1800
 (T. von M. Peter u. Anna Hauptenthal, ")

Kinder:

Katharina * 26.01.1768
Maria * 26.05.1770 oo 15.5.1805 Johann Knapp, Wwer.
Peter * 04.12.1772 +
Anna * 18.07.1774 oo vor 1798 Joh. Adam Cunrath
Peter * 20.12.1777 + 2.1.1778
Elisabeth * 03.03.1779 + 3.6.1780
Helena * 18.05.1783
Peter * 20.05.1786

1132 oo vor 1779

Tilcken Johann * in ... wohnhaft in Schwarzenbach
 (S. von T.
Welcker Maria * ... in ... + 20.12.1780 "
 (T. von W.

Kinder:

Katharina * 03.08.1779 oo vor 1817 Matthias Utzig

1133 oo vor 1785

Tilcken Johann * in ... wohnhaft in Schwarzenbach
 (S. von T.
Utzig Maria * in ... + 27.4.1788 "
 (T. von U.

Kinder:

Johann * 15.01.1785 oo 11.12.1811 Agnes Delwing
Joh. Michael * 16.10.1787
Jakob * 16.10.1787 + 22.11.1787

1134 oo 11.12.1811

Tilken Johann, Ack. u. Schneider, * 15.01.1785 in Schwarzen-
 (S. von T. Johann + u. Maria Utzig+, " bach
Delwing Agnes * um 1792 in Nonnweiler
 (T. von D. Joh. Karl+ u. Katharina Piesport+, ")

Kinder:

Johann * 11.02.1813
Anna * 10.01.1815

1135 oo vor 1707

Timmel Matthias * in ... wohnhaft in Sötern
 Maria Katharina * in

Kinder:

A. Elisabeth * 13.07.1707
Anna Maria * 12.01.1709

1136 oo vor 1745

Tobias Heinrich * in St. Cruz bei Trier, wohnhaft
 (S. von T. in Otzenhausen
Faber Christina * in Woppert
 (T. von F.

Kinder:

Anna Barbara * 14.12.1744 oo vor 1776 Peter Speltz

1137 oo vor 1774

Tobias Franz * in .. vagabundi - Eisenhütte Bierfeld
 (S. von T.
Speltz Anna * in ...
 (T. von Sp.

Kinder:

Johann * 20.07.1774
Joh. Georg * 12.06.1776
Peter * 08.06.1778
Magdalena * 09.01.1781 + 17.9.1782
Anna Maria * 25.01.1783 + 1.1.1785
Anna Eva * 15.02.1785

1138 Ioo vor 1737

bei Höchst
Treutz/Treitz Christophorus * in Weilbach + 24.3.1767
 (S. von T. Sauhirt, wohnhaft in Schwarzenbach Schwarz.
Maurer Maria Elisabeth * ... in Hilbersheim + vor 1746
 (T. von M.

Kinder:

Joh. Wilhelm * ... oo 1.5.1753 Katharina Chillot
Joh.Theobald * 16.06.1737 oo 22.9.1762 Katharina Colling
Maria Odilia * 21.04.1739
Dorothea * 16.04.1741

1139 IIoo 3.5.1746

Heber M. Margaretha * 24.03.1712 in Nonnweiler + 20.12.1788
 (T. von H. Johann, Wwe. des Tobias Barthelt, Otzenhausen

Kinder:

Margaretha * 06.02.1754

1140 oo 1.5.1753

Treutz Joh. Wilhelm * in Otzenhausen
 (S. von T. Christoph u. Margaretha " ")
Chillot A. Katharina * in Nonnweiler
 (T. von Ch. Anton, ")

Kinder:

M.Magdalena * 29.03.1754
Matthias * 03.06.1755
Johann * 15.05.1757
A.Katharina * 17.11.1758 oo vor 1784 Nikolaus Lorig

1141 oo vor 1783

Triester/Tröster Matthias * in Zerf, wohnhaft in
 (S. von T. Nikolaus u. Maria Heselinger Eisenhütte Kastel
 (+ 1.5.1784, 60 J.)

Thyrie Antoinette * in Nunkirchen
 (T. von Th.

Kinder:

Elisabeth * 01.04.1783
Johann * 06.01.1785 + 6.1.1785
Heinrich * 14.11.1788 oo vor 1817 A.Maria Wagner
M.Magdalena * 08.11.1791
Nikolaus * 16.04.1794 + 17.2.1797
Katharina * 15.05.1797

1142 oo vor 1817

Tröster Heinrich, Zimmermann, * 14.11.1788 in Eisenhütte
 (S. von T. Matthias u. Antoinette Thyrie, ") Kastel
Wagner Anna Maria *in ...
 (T. von W.

Kinder:

Nikolaus * 19.04.1817

Margaretha * 03.12.1819

*Matthias **

oo 25.12.1835 d.m. Kath. Grebel, S. Weiler

1143 oo vor 1700

Tropcourt/Drocour Joh. Ludwig * in ... + 13.3.1741 in
 (S. von T. Otzenhausen
 Anna * ... in ... + 23.9.1741 in "

Kinder:

Johann Gil * 22.02.1700 oo vor 1743 Veronika Reichert

Anna Maria * 13.12.1701 oo vor 1730 Franz Dupont

Katharina * 11.09.1704 oo vor 1735 Wilhelm Görden

Johannes * 25.07.1707 Ioo 21.1.1738 Magdalena Lorig
 IIoo vor 1748 Elisabeth Steffen

Paulus * 04.01.1710

Michael * 04.01.1710

Peter * 10.05.1711 + 15.2.1737 zu Engen im Hegau

Barbara * 24.03.1714

Joh. Peter * 09.09.1718 oo 4.2.1742 Katharina Peter

Anm.: Joh. Ludwig Tropcourt ist Miterbe des Webersgutes.

1144 oo vor 1707

Tropcourt Johannes * ... in Charlotte * ... in ... von der HüttenKinder:Christina * 08.01.1707 Christina Dilying, Schwarzenbach,
 Anton Dattrim, OtzenhausenAnm.: + 1745 Johannes Drokur auf der Bettinger Mühle in
 Schmelz

1145 oo vor 1733/1743

Tropcourt Hans Gil * 22.02.1700 in Otzenhausen

(S. von T. Joh. Ludwig u. Anna, ")

Reichert Veronika * in Oberstein

(T. von R.

Kinder:

Hans Peter * 25.04.1743

Christian * 14.08.1745

Anm.: Die Eheleute wohnten von 1733 bis 1742 in Birkenfeld.

1146 Ioo 21.1.1738

Tropcourt Johann, Schöffe im Eberswald, * 25.07.1707 in(S. von T. Ludwig u. Anna, ") Otzenhausen + 7.11.1765Lorig M. Magdalena * 18.03.1718 in Braunshausen + 15.10.1745

(T. von L. Joh. Peter u. Katharina Fries, ")

Kinder:

Peter * 25.01.1739

Johann * 11.06.1741 oo 19.1.1761 Barbara Leismann

Anna * 25.07.1742
 Anna Maria * 27.11.1743 oo 12.2.1765 Nikolaus Finkler
 Katharina * 15.10.1745 oo 18.9.1766 Nikolaus Hennen

1147 oo 4.2.1742

Tropcourt Joh. Peter * 09.09.1718 in Otzenhausen
 (S. von T. Ludwig u. Anna, ")
Peter Katharina *in Hasborn
 (T. von P. Stephan, ")

1148 IIoo vor 1748

Tropcourt Johannes * 25.07.1707 in Otzenhausen + 7.11.1765
 - Witwer der Magdalena Lorig -

Steffen A. Elisabeth * 04.02.1725 in "
 (T. von St. Nikolaus u. Christina Welker, ")

Kinder: - IIoo vor 1768 Johann Haubert -

Johann * 16.01.1748
Joh. Ludwig * 18.11.1749 +
Anna * 24.08.1752
Joh. Peter * 01.04.1755
Joh. Ludwig * 07.02.1759 oo vor 1791 Barbara Dreher
Elisabeth * 14.02.1762

1149 oo 19.1.1761

Tropcourt Johann * 11.06.1741 in Otzenhausen
 (S. von T. Johann u. Magdalena Lorig, ")
Leismann Maria Barbara * in Eisen
 (T. von L. Peter, ")

Kinder:

Anna * 14.02.1761
M. Elisabeth * 09.02.1764 oo vor 1783 Joh. Adam Schönborn
Barbara * 30.03.1766

- Familie wanderte 1765 in den Banat aus. -

1150 oo 19.3.1785 in Bleiderdingen

Tropcourt Joh. Ludwig * 07.02.1759 in Otzenhausen
 (S. von T. Johann u. A. Elisabeth Steffen, ") + 23.12.1813
Dreher M. Barbara * 21.04.1762 in Weiersbach/Mühle + 1.11.1795
 (T. von D. Franz u. Anna Eva Sesterhenn, ")

Kinder:

Johann * 25.02.1786 in Weiersbach
Matthias * 08.06.1788 " " oo 13.2.1811 A. Maria Lorig
Franz * 25.01.1791
Anna * 03.01.1793
Adam * 31.10.1795 + 2.11.1795

1151 oo 13.2.1811

Tropcourt Matthias, Ack., * 08.09.1788 in Weiersbach
 (S. von T. Ludwig u. Barbara Dreher+, Otzenhausen)
Lorig Anna Maria * um 1785 in Otzenhausen
 (T. von L. Nikolaus u. Katharina Tilken, ")

Kinder:

Gertrud * 31.01.1812
Matthias * 28.05.1814
Barbara * 19.03.1817 + 13.4.1817
Anna Maria * 17.05.1818 + 2.6.1818
Peter * 08.06.1819

Planck
 Ann.: + 22.3.1815 Gertrud Schäfer geb. Adams, 76 J., Otzenh.

oo 30.1.1845 Nik. Christian, Wartsel

1152 oo 22.2.1762 in Wolfersweiler

Utzig Joh. Peter * 10.11.1734 in Nohfelden

(S. von U. Johann u. Katharina Becker, ")

Rothgerber A. Katharina * 29.02.1742 in Schwarzenbach

(T. von R. Nikolaus u. A. Maria Finkler, ") + 16.2.1815

Kinder:

M. Katharina * 20.10.1763

Joh. Peter * 15.01.1767

Jakob * 18.02.1770 oo 3.3.1794 Barbara Becker

Matthias * 02.03.1772 oo ... Kath. Tilken (vor 1803)

Johann * 10.02.1774 + 22.2.1775

A.Katharina * 16.04.1777 + 25.4.1777

Maria * 11.02.1781

Ann.: + 12.2.1788 Michael Utzig, Ehemann der Anna Dewald,
Schwarzenbach

1153 oo 26.2.1759

Utzig Johann, Ack., * 17.04.1731 in Nohfelden + 28.3.1797

(S. von U. Johann u. Katharina Becker, Schwarzenbach)

Rothgerber Maria * 30.11.1738 in Schwarzenbach + 11.2.1791

(T. von R. Nikolaus u. Maria Finkler, ")

Kinder:

Johann * 29.10.1773 oo 6.2.1799 Magdalena Wagner

Matthias * 02.03.1777 Ioo 21.1.1799 Kath. Schild

IIoo vor 1817 Kath. Tilken

Wendelinus * 10.10.1779. + 14.4.1801

1154 oo vor 1789

Utzig Joh. Peter, Ack., * 15.01.1767 in Schwarzenbach

(S. von U. Joh. Peter u. Katharina Rothgerber, ") + 7.12.1795

Baldauf M. Helena * 29.06.1765 in Nonnweiler + 27.7.1810

(T. von B. Johann u. Katharina Meyer, ")

Kinder:

Eva * 09.04.1789 oo 12.10.1807 Matthias Schneider

Anna * 07.11.1792

Johann * 10.11.1795 oo 28.2.1816 Margaretha Hoffmann

1155 oo vor 1794

Utzig Andreas, Ackerer, * ... in Schwarzenbach

(S. von U.

Molter Barbara * um 1759 in " + 1.2.1848, Witwe

(T. von M. Theobald u. Elisab. Margaretha, ")

Kinder:

Susanna * 31.10.1793 + 20.11.1793

Anna Maria * 31.10.1793

Maria * 16.01.1796 oo ... Peter Schäfer

Barbara * 24.01.1798

Helena * 1802 + 16.6.1804

Helena * 05.07.1805

1156 oo 6.2.1799

Utzig Johann, Ack., * 29.10.1773 in Schwarzenbach + vor 1806

(S. von U. Johann+ u. Maria Rothgerber, ")

Wagner Magdalena * 20.02.1770 in Braunshausen + vor 1834

(T. von W. Johann u. Maria Tilken, ")

- IIoo 10.2.1806 Joh. Peter Hoffmann -

Kinder:

Matthias * 30.04.1801

Helena * 18.03.1803 + 18.1.1804

Peter * 05.01.1805

1157 oo vor 1803

Utzig Matthias, Ackerer, * um 1770 in Schwarzenbach
 (S. von U.
Tilcken Katharina * in ...
 (T. von T.

Kinder:

Maria * 09.12.1803
 Barbara * 16.04.1807 + 31.5.1810
 Matthias * 25.08.1810

1158 oo vor 1800

Utzig Andreas, Ack., * ... in Nohfelden + 16.7.1812, 50 J.
 (S. von U. Johann u. Maria Rothgerber, Schwarzenbach) in Trier
Molter Barbara * in "
 (T. von M.

Kinder:

Wendel * 1800 + 21.2.1802, 2 J.
 Joh. Adam * 29.01.1803
 Magdalena * 1803 + 15.6.1804, 1 J.
 Magdalena * 16.07.1805

1159 oo 28.2.1816

Utzig Johann, Ack., * 10.11.1795 in Schwarzenbach
 (S. von U. Peter+ u. Helena Baldauf+, "
Hoffmann Margaretha * um 1790 in "
 (T. von H. Nikolaus u. Anna Dewald, ")

1160 oo vor 1745

Vetter Peter * in Monreal
 (S. von V.
Dörter(in) Maria Eva * ... in .. wohnhaft in Sötern
 (T. von D.

Kinder:

Joh. Peter * 31.01.1745
 Johann * 24.08.1746

Anm.: Franz Villar aus Nonnweiler wanderte 1765 in den
 Banat aus.

1161 oo vor 1691

Wacker Johann * ... in ... wohnhaft in Bosen
 Gertrud * ... in ...

Kinder:

Johann ~~Odo~~ * 23.03.1691 Joes Odo Braunner et Joes Odo
 Schanck u. Maria Kath. Preiß

oo vor 1719 Marie ... Selbst

1162 oo vor 1743

Wagner Peter * in Sterpenich bei Arlon, wohnhaft in
 (S. von W. Otzenhausen
Nauert Anna Eva * ... in Birkenfeld
 (T. von N.

Kinder:

Joh. Michael * oo 17.4.1765 Gertrud Gard
Heinr. Jakob * 09.06.1743
Johann * 27.07.1745 oo 21.4.1766 in Neunkirchen/Nahe:
 Barbara Lauer * 30.10.1740 in
 Gonesweiler
Johanna * 07.07.1747
Joh. Adam * 23.06.1749
Joh. Paulus * 29.08.1751
Joh. Peter * 22.09.1752
Nikolaus * 23.02.1755
Joh. Andreas * 04.06.1757
M. Margaretha * 24.06.1759
Johann Franz * 16.08.1761
Barbara * 21.08.1763

Anm.: Familie wanderte 1765 in den Banat aus.

1163 oo 17.4.1765

Wagner Joh. Michael * in Otzenhausen
 (S. von W. Peter u. Eva Nauert, ")
Gard Gertrud * in Nonnweiler
 (T. von G. Wilhelm, ")

Anm.: Familie wanderte 1765 in den Banat aus.

1164 oo vor 1784

Wagner Josef * in Otzenhausen + vor 1788
 (S. von W.
Prüm Maria * 09.04.1765 in "
 (T. von P. Joh. Adam u. Maria Dupont, ")

- IIoo vor 1788 Josef Schmitt -

Kinder:

Jakob * 28.01.1784

1165 oo vor 1816

Wagner August, Hirt, * um 1784 in ... wohnhaft in Bierfeld
 (S. von W.
Müller Maria * ... in ...
 (T. von M.

Kinder:

Nikolaus + 19.02.1816 + 27.11.1816

1166 Abgabenliste des Amtes Grimburg für das Jahr 1624:

Webers Matheis aus Otzenhausen: 4 Pfd.

1167 oo vor 1720

Weber Michael * ... in ... + 5.3.1746 in Kastel,
 (S. von W. vorher wohnhaft in Neunkirchen/Nahe u. Nonnweiler
 ... Anna Margaretha * ... in ...

Kinder:

M. Elisabeth * 05.10.1718 in Neunkirchen/Nahe
Susanna * 23.08.1720

1168 oo vor 1747

Weber Nikolaus * in St. Ingbert, wohnhaft in Otzenhausen
(S. von W. und Sötern)
Clomann Anna Margaretha * ... in Schloßborn
(T. von C.)

Kinder:

Philipp Theodor * 21.09.1747
Joh. Nikolaus * 25.08.1749
Anna Katharina * 24.08.1752

1169 oo 23.11.1762

Weber Jakob * in Fellentz (Veldenz?)
(S. von W. J.)
Baltes Magdalena * 15.03.1742 in Sötern
(T. von B. Adam u. Maria Sybilla Luder, ")

1170 oo vor 1807

Weyand

Weyland Maximilian, Schulmeister aus Kusel, * ... in ...
(S. von W.)
Hauptenthal Maria * in Braunshausen
(T. von H. Johann (49 J. alt))

Kinder:

Maria * 29.04.1807

1171 oo vor 1729

Weibel Georg * ... in ... wohnhaft in Nonnweiler
(S. von W.)
..... Anna Dorothea * ... in ...

Kinder:

Elisabeth * 13.02.1729
Helena * ... oo 28.7.1759 Peter Will

1172 oo vor 1756

Weibel Karl * in ... Hammerschmiede Nonnweiler
(S. von W.)
Moser (Moher) Susanna * in Kaiserslautern
(T. von M.)

Kinder:

Helena * 11.02.1756

1173 Iloo 11.4.1810

Weibel Peter, Schuhmacher, * um 1770 in Nonnweiler
(S. von W. ... u. Katharina Weibel+, ")
- Witwer der Maria Tilken -
Klein Maria * um 1787 in Otzenhausen
(T. von K. Matthias+ u. Barbara Ludwig, ")

Kinder:

Maria * 14.11.1802 (1. Ehe)
Jakob * 10.09.1805+ "
Jakob * 26.03.1811 "
Barbara * 05.12.1813
Maria * 04.09.1818

o. and. Nr. 1193

1174 oo vor 1733

Weylandt Johann * in Losheim + 18.5.1762 in Bierfeld
(S. von W.Spangel/Chevallier Magdalena * in Merzig + 16.11.1753
(T. vonKinder:

Joh. Emmerich * 15.08.1733

Johann * 19.05.1737

Magdalena * 22.01.1740

Peter * 11.11.1742

Maria * 20.08.1746 oo 8.1.1767 Michael Junker

Anm.: + 14.12.1753 Magdalena Weylandt geb. Loch, Bierfeld
+ 18.8.1777 Thomas " (Eheleute) "

1175 oo vor 1752

Weylant Laurentius * in Bierfeld

(S. von W.

Schmitt Barbara * 08.05.1729 in "

(T. von Sch. Johann u. Elisabeth Kestelberger, ")

Kinder:

Johanna * 07.05.1752 oo vor 1780 Michael Schneider

Joh. Thomas * 14.10.1754

Joh. Cornelius * 18.11.1756

Joh. Michael * 11.02.1759 + 20.2.1781

Peter * 11.10.1761

Johann * 11.06.1764 Ioo ... Katharina Genether
IIoo 22.12.1818 Elisabeth Schany

Barbara * 17.08.1766 + 13.6.1767

Maria * 18.05.1768 oo vor 1795 Matthias Schneider

Emmerich * 10.06.1773 +

1176 oo 27.11.1764

Weiland Peter * 11.11.1742 in Bierfeld

(S. von W. Johann+ u. Helena Chevallier, ")

wohnhaft in OtzenhausenLangenfeld Katharina * ... in Tholey

(T. von L. Peter+, ")

Kinder:

Peter * 07.10.1766

Jakob * 24.01.1769

Johann * 01.09.1775 + 25.5.1777

1177 oo vor 1788

Weiland Peter * in Bierfeld

(S. von W.

Ludwig Maria * in ...

(T. von L.

Kinder:

Peter * 07.04.1790 oo vor 1816 Katharina Seimetz

Johann * 07.03.1792

Anna * 05.09.1794

Michael * 09.03.1796

Anna Maria * 22.06.1798

1178 oo vor 1816

Weiland Peter, Nagelschmied, * 07.04.1790 in Bierfeld
 (S. von W. Peter u. Maria Ludwig,
Seimetz Katharina * in ...
 (T. von S.

Kinder:

Anna * 23.09.1816
Matthias * 29.12.1820

1179 IIoo 22.12.1818

Weyland Johann, Nagelschmied, * 11.06. 1764 in Bierfeld
 (S. von W. Lorenz+, Wagner, u. Barbara Schmitt, ")
 - Witver der Katharina Genether(+ 25.11.1816,
 44 J., To. von G. Matthias u. Kath. Dermund)

Schany Elisabeth * um 1781 in Lockweiler

(T. von Sch. Joh. Jakob+ u. Magdalena Kesselbach+, ")
 - Witwe des Mathias Hammer -

Kinder:

Peter * 16.01.1820 + 17.1.1820

1180 oo vor 1744

Wein Matthias * in Altensimmern/Niederkühm,
 (S. von W. wohnhaft in Sötern
Hoffmann A. Magdalena * in Raschedt(aus Dahlem)
 (T. von H..

Kinder:

A. Margaretha * 05.03.1744
Nikolaus * 15.01.1747
ChristinaMagd. * 29.07.1749
Katharina * 09.04.1752
A. Elisabeth * 02.11.1754
Anna Maria * 28.07.1758

1181 oo vor 1715

Weis Jakob * in ... von Dauenburg/Bayern, wohnhaft
 (S. von W. in Nonnweiler
 Anna Margaretha * ... in ...

Kinder:

A. Barbara * 10.07.1715

1182 oo vor 1748

Weis Matthias, Wirt, * um 1718 in Laschedt/Lauschied
 (S. von W. + 19.7.1798, 80 J. in Nonnweiler
Lorig Katharina * in Nonnweiler + 13.12.1789
 (T. von L. Martin u. Anna, ")

Kinder:

Joh. Daniel * 23.01.1748 Ioo vor 1774 Kath. Becker
 IIoo " 1785 Kath. Mayer
Helena * 15.09.1749 oo ... Nikol. Arend
Nikolaus * 27.07.1751
Katharina * 25.11.1753
Maria * 18.10.1755
Johann * 03.01.1758
Matthias * 24.02.1760 oo 5.5.1792 A. Maria Tilken
Elisabeth * 25.03.1762 oo 8.4.1782 in Züsch: Dietrich
 Conrad * 10.3.1759
Adam * 04.04.1764 + 20.5.1779 in Schmelz,
Joh. Jakob * 10.07.1766 Zinersshütten

1183 Ioo vor 1774

Weis Daniel * 23.01.1748 in Nonnweiler

(S. von W. Matthias u. Katharina Lorig, ")

Becker Katharina * 25.11.1751 in Otzenhausen + 7.1.1781

(T. von B. Matthias u. Katharina Göbel, ")

Kinder:Anna * 20.12.1773 oo vor 1797 Philipp Schaly, Ww.Johann * 27.10.1776 *oo 18.2.1800 Elisabeth Casper*Eva * 17.02.1779 + 3.2.1781

1184 oo vor 1775

Weis Peter * in ...(S. von W. wohnhaft in ObersöternGensinger Maria Gertrud * ... in ...

(T. von G.

Kinder:Joh. Jakob * 1775 + 6.12.1780, 5 J.

1185 Iloo 8.2.1784 in Neunkirchen/Nahe

Weis Daniel, Ackerer, * 23.01.1748 in Nonnweiler

- Witwer der Katharina Becker -

Meyer Katharina * in Eckelhausen

(T. von M.

Kinder:M. Magdalena * 04.01.1785Susanna * 29.01.1787Maria * 20.04.1789 oo 8.2.1815 Johann SchmittMatthias * 02.10.1791Joh. Franz * 24.02.1794 + 19.12.1794

1186 oo 5.5.1792

Weis Matthias, Schmied, * 24.02.1760 in Nonnweiler + 13.12.

(S. von W. Matthias u. Katharina Lorig+, ")

1817

Tilken Anna Maria * 04.02.1773 in Otzenhausen

(T. von T. Matthias+ u. Susanna Chillot, ")

Kinder:Anna * 20.06.1792Barbara * 25.01.1794 oo ... Johann Barth, HermeskeilAnna Maria * 05.02.1796 + 8.6.1798Peter * 02.11.1803Susanna * 21.08.1806Matthias * 11.03.1809Johann * 21.08.1810Jakob * 02.03.1814Peter * 08.01.1818

1187 oo vor 1765

Weishaar Peter * ... in Medelsheim

(S. von W.

Grünwald Susanna * ... in Theley

(T. von G.

Kinder:A. Margaretha * 18.04.1765

1188 oo vor 1735

Weissel Nikolaus * Treis-Ziegenhagen/Hessen
 (S. von W. + 20.12.1765 in Schwarzenbach
Görgen Odilia * in Malborn + 24.11.1779 "
 (T. von G.

Kinder:

Joh. Peter * 03.10.1734 oo vor 1770 A. Maria Bartel
M.Margaretha * 13.03.1736
Johann * 27.01.1738 +
Johann * 01.05.1740 oo vor 1776 Margaretha Rothgerber
Jodokus * 17.02.1743 + 24.1.1807, ledig
Nikolaus
Friedrich * 31.03.1747

1189 oo vor 1770

Weissel Joh. Peter * 03.10.1734 in Schwarzenbach
 (S. von W. Nikolaus u. Odilia Görgen, ") + 26.5.1792
Bartel Anna Maria * 20.08.1744 in Otzenhausen
 (T. von B. Tobias u. Margaretha Höwer, ")

Kinder:

Johann * 17.01.1770 + 6.4.1770
Maria * 14.05.1771
Barbara * 18.03.1773 + 8.3.1776
M.Margaretha * 25.01.1775 + 28.1.1775
Johann * 25.04.1777 + 25.12.1795
Peter * 24.10.1779 + 5.1.1784
Barbara * 20.09.1782
Katharina * 01.11.1784 + 8.12.1789

1190 oo vor 1776

Weissel Johann * 01.05.1740 in Schwarzenbach + 19.7.1778
 (S. von W. Nikolaus u. Odilia Görgen, ")
Rothgerber M. Margaretha * 14.06.1744 in "
 (T. von R. Johann+ u. Christina Becker, ")

Kinder:

Barbara * 08.05.1776
Jakob * 23.08.1778 oo 28.5.1808 A. Maria Samson

1191 oo 28.5.1808

Weisel Jakob * 23.08.1778 in Schwarzenbach
 (S. von W. Johann+ u. Maria Rothgerber, ")
Samson Anna Maria * um 1784 in Hermeskeil
 (T. von S. Nikolaus, Ack., u. Anna Thielles, ")

Kinder:

Katharina * 02.04.1809
Barbara * 25.01.1811
Jakob * 01.05.1813

1192 oo vor 1810

Weishorn Peter * um 1779 in ...
Fuchs Katharina * ... in ... wohnhaft in Otzenhausen

Kinder:

Katharina * 25.11.1809

- 1193 oo vor 1794
Weibel Peter * 04.05.1770 in Nonnweiler
 (S. von W. Katharina, ")
Tilken A. Maria * 21.11.1766 in Otzenhausen
 (T. von T. Joh. Peter u. Margaretha Schaut, ")
Kinder:
Maria * 02.10.1793 + 20.1.1795
Johann * 29.12.1795 + 13.7.1798
Theresia * 27.06.1798 + 15.7.1798
- 1194 oo vor 1689
Welcker Hans Michael * in ... + 8.9.1742, etliche
 (S. von W. 80 Jahre alt, in Schwarzenbach
 Gertrud * ... in ...
Kinder:
Helena * 23.11.1688
Joh. Peter * 28.12.1691 oo vor 1725 Barbara Kuhn
- 1195 oo vor 1688
Welcker Johann Peter * um 1650 in Meckenbach
 (S. von W. wohnhaft in Schwarzenbach
Briccius Anna Maria * um 1656 in Achtelsbach + 7.8.1720
 (T. von B. Hans Nickel u. Christina Schuh, ")
 - Witwe des Nickel Matthes, Meckenbach -
Kinder:
Joh. Matthias * um 1688 oo vor 1725 A. Elisabeth
A. Gertrud * um 1689
A. Katharina * 04.12.1690
- 1196 oo vor 1700
Welcker Nikolaus * ... in ... wohnhaft in Otzenhausen
 (S. von W.
 Anna Barbara * ... in ... + 12.12.1748 "
Kinder:
Christina * oo vor 1721 Nikolaus Steffen, Hoppst.
Hans Peter * 14.03.1704 oo vor 1728 Maria Petri
Johann * 17.09.1706
- 1197 oo vor 1720
Welcker Johann * ... in ... wohnhaft in Nonnweiler
 (S. von W.
 Dorothea * ... in ...
Kinder:
Mädchen * 21.02.1720
Johann * 24.08.1724 +
Johann * 24.01.1730 oo 7.5.1754 Kath. Kneppel
- 1198 oo vor 1725
Welcker Joh, Matthias * um 1688 in Schwarzenbach
 (S, von W. Joh. Peter u. A. Maria Britzius, ")
 Anna Elisabeth * ... in ... Nonnweiler u. Sötern
Kinder:
Peter Andreas * 24.04.1725
Johann Adam * 11.03.1727 oo vor 1752 Anna Schömer
Anna Barbara * 27.08.1729
Barbara * 17.06.1731 oo 21.10.1759 Theobald Schank
Maria Susanna * 17.06.1732 oo 1.3.1756 Matthias Bicher
Maria * 24.02.1733 oo vor 1759 Joh. Peter Barth

1199 oo vor 1726

Welcker Joh. Peter * 28.12.1691 in Schwarzenbach + vor 1764
 (S. von W. Hans Michael u. Gertrud, ")
Kuhn Barbara * in Hasborn + 22.5.1764 in "
 (T. von K.

Kinder:

Maria * 03.11.1725 oo 16.2.1751 Joh.Nikol. Leismann
 Dorothea * 22.06.1729 oo vor 1752 Adam Haubert
 Johann * 31.01.1732 oo 27.1.1755 Eva Tilken
 Matthias * oo 8.2.1763 Margaretha Rothgerber
 Barbara * 08.09.1738 oo 24.11.1762 Nikolaus Back
 Magdalena * 12.02.1741 + 12.2.1745
 Susanna * 19.07.1744 oo 23.11.1762 Matthias Bücher
 Anna Maria * 09.10.1746 oo 26.2.1767 Peter Klein

1200 oo vor 1728

Johann * 04.01.1728
 Margaretha * oo 20.2.1748 Johann Conrad Haupen-
 Johann * 11.03.1731 thal
 Katharina * 23.03.1739
 M. Susanna * 13.01.1744
 A. Elisabeth * 01.12.1748

1201 oo 24.9.1730

Welcker Matthias * ... in Schwarzenbach + 12.12.1741
 (S. von W. Matthias, ")
Hauptert Elisabeth * in Nonweiler
 (T. von H. Martin, ")

Kinder: - IIoo 13.8.1742 Wilhelm Gard -
 Johann * 22.01.1737
 Michael * 30.01.1740 + 17.12.1753

1202 Ioo vor 1734

Welcker Matthias * in Otzenhausen
 (S. von W.
Baltes Anna Elisabeth * ... in Sötern
 (T. von B.

Kinder:

Joh. Nikolaus * 17.05.1734
 Joh. Matthias * 23.10.1736
 Sebastianus * 20.02.1739

1203 IIoo vor 1741

Clair A. Elisabeth * in Sötern
 (T. von C.

Kinder:

Johann * 11.06.1741 oo 6.5.1766 Christina Adams
 A.Elisabeth * 17.07.1743
 M. Susanna * 24.06.1745
 A.Dorothea * 01.03.1749
 Joh. Adam * 26.12.1751

1204 oo vor 1741

Welcker Johannes * in Otzenhausen

(S. von W.

Wagner Susanna * in Sterpenich bei Arlon

(T. von W.

Kinder:

A. Elisabeth * 24.08.1741 oo 17.1.1764 Peter Nellickes

Johann * 13.07.1743

Margaretha * 10.07.1745

M. Barbara * 30.05.1748

Gertraud * 13.12.1750

Katharina * 19.08.1753

Nikolaus * 09.04.1756

Anm.: Familie wanderte 1965 in den Banat aus.

" + 2.12.1773 Johannes Welcker, Witwer in Nonnweiler.

1205 oo 7.5.1754

Welcker Johann * 24.01.1730 in Nonnweiler

(S. von W. Johann u. Dorothea ")

Kneppel Katharina * 25.11.1734 in " + 10.12.1786

(T. von K. Emmerich u. Barbara Pilgram, ")

1206 oo 27.1.1755

Welcker Johann * 31.01.1732 in Schwarzenbach

(S. von W. Joh. Peter u. Barbara Kuhn, ")

Tilcken Eva * 14.06.1737 in Bierfeld + 18.12.1791

(T. von T. Peter u. Maria Schmitt, ")

Kinder:

Anna Maria * 02.09.1756

Barbara * 09.11.1759 +

Katharina * 15.08.1762 oo vor 1785 Johann Hauptenthal

Johann * 30.11.1767 oo 8.5.1792 Maria Daniel, Selbach

Joh. Peter * 02.10.1770

Eva * 09.04.1776 + 27.1.1781

Barbara * 01.04.1780 + 7.2.1781

1207 oo 8.2.1763

Welcker Matthias * in Schwarzenbach + 20.1.1774

(S. von W. Joh. Peter+ u. Barbara Kuhn, ")

Rothgerber M. Margaretha * 14.06.1744 in "

(T. von R. Johann+ u. Christina Becker, ")

Kinder: - Illo vor 1776 Johann Weissel -

Peter * 28.01.1765 oo + 3.3.1814

Johann * 05.05.1767 oo 12.6.1804 Margar. Kaufmann

Adam * 23.07.1769 + 2.1.1770

Matthias * 24.02.1771 oo vor 1794 A. Maria Becker

1208 oo 6.5.1766

Welcker Johann * 11.06.1741 in Sötern

(S. von W. Matthias u. A. Elisabeth, ")

Adams Christina * in Poelert

(T. von A. Johann, ")

- 1209 oo vor 1773
Welcker Johann * in Schwarzenbach
 (S. von W.
Heck Eva * in ...
 (T. von H.
Kinder:
 Adam * 14.01.1773 oo 5.11.1800 Anna Tilken
- 1210 oo vor 1788
Welcker Johann, Ackerer, * ... in
 (S. von W. wohnhaft in Nonnweiler
Lauer Agnes * in ...
 (T. von L.
Kinder:
 Johann * 02.08.1788
 Barbara * 17.02.1790 + 25.8.1790
 Anna Maria * 25.08.1792 + 10.12.1793
- 1211 oo vor 1790
Welcker Peter, Ackerer, * um 1766 in Otzenhausen
 (S. von W.
Henn/Hähn Anna * in ...
 (T. von H.
Kinder:
 Peter * 11.09.1790 oo 14.1.1813 Katharina Samson
 Johann * 29.11.1792 + 8.12.1792
 Johann * 13.01.1794
 Katharina * 02.11.1796
 Barbara * 15.02.1801 + 28.1.1804
 Elisabeth * 27.01.1804
 Anna * 11.11.1806 + 7.8.1809
 Michel * 11.04.1809
 Helena * 19.05.1812
- 1212 oo vor 1794
Welcker Matthias, Ack., * 24.02.1771 in Schwarzenbach
 (S. von W. Matthias u. Margaretha Rothgerber, ")
Becker A. Maria * 11.10.1761 in Otzenhausen
 (T. von B. Joh. Matthias u. Anna Huff, ")
Kinder:
 Johann * 09.05.1794 oo 20.1.1815 Elisabeth Groß, Kastel
 Maria * 09.01.1796
 Katharina * 13.08.1797
- 1213 oo vor 1795
Welcker Peter Matthias, Ack., * um 1744 in Schwarzenbach
 (S. von W.
Handle Katharina * ... in ...
 (T. von H.
Kinder:
 Margaretha * 18.08.1795 oo 24.2.1814 Franz Schmitt, Gonesw.
 Johannes * 28.03.1797 + 21.8.1797
 Katharina * 02.08.1802 + 7.1.1804
 Matthias * 26.10.1804
 Katharina * 04.03.1807
 Johannes * 11.12.1809
 Peter * 10.06.1812
 Michel * 01.07.1815

1214 oo vor 1797

Welker Peter, Ackerer, * um 1769 in ...

(S. von W.

Diné Magdalena * 01.10.1777 in Otzenhausen(T. von D. Joh. Peter u. Luise Heidenreich, ")Kinder:Joh. Peter * 07.05.1797 + 21.5.1798Peter * 03.09.1801Anna * 22.08.1809Johann * 25.02.1812

1215 oo 5.11.1800

Welker Adam, Hufschmied, * 14.01.1773 in Schwarzenbach

(S. von W. Johann u. Eva Heck, ")

Tilken Anna * 11.01.1779 in Otzenhausen(T. von T. Matthias u. Susanna Schillö, ")Kinder:Maria * 01.11.1805 +Maria * 08.10.1807Joh. Nikolaus * 05.04.1812Anna * 13.01.1815 + 14.4.1815

1216 oo vor 1802

Welker Peter * in ... wohnhaft in Sötern

(S. von W.

Roth Julianna * um 1763 in Abentheuer + 24.12.1805, 42 J.(T. von R. Burkhard u. Maria Purpes, ")Kinder:Charlotte * 24.08.1802

1217 oo 12.6.1804

Welker Johann, Schneider, * 05.05.1767 in Schwarzenbach(S. von W. Matthias u. Margaretha Rothgerber, ") + 13.5.1807Kaufmann A. Margaretha * 09.06.1780 in ")(T. von K. Friedrich u. M. Elisabeth Feit, ")Kinder:Barbara * 27.07.1805Helena * 25.09.1806

1218 oo vor 1808

Welker Peter, Maurer, * um 1763 in Sötern

(S. von W.

Riemann Katharina * in ...

(T. von R.

Kinder:Joh. Nikolaus * 18.01.1808 + 12.10.1814

1219 oo 14.1.1813

Welker Peter, Ack., * 11.09.1790 in Otzenhausen(S. von W. Peter u. Anna Henn, ")Samson Katharina * um 1792 in Hermeskiel(T. von S. Nikolaus, Ack., u. Anna Thielen, ")Kinder:Katharina * 01.07.1814Anna * 19.01.1820 + 19.1.1820

- 1220 oo vor 1736
Wendel Franciscus * in /Frankreich
 (S. von W. wohnhaft in Schwarzenbach
Bouillon Katharina * in Wincherat
 (T. von B.
Kinder:
 M. Magdalena * 16.04.1736 Johann Chillot jr., Maria Roth-
 gerber u. Magdalena Klein, alle
 aus Schwarzenbach
- 1221 oo 13.1.1739
Wendel Peter * in Krettnich + 8.12.1770 in Otzenhausen
 (S. von W. Johannes, ")
Tilcken Johanna * in Otzenhausen + 12.3.1769 "
 (T. von T. Peter u. Maria Faust, ")
Kinder:
 M. Katharina * 03.04.1745 oo 15.6.1766 Anton Detemple,
 Züscher Schmelz
- 1222 oo vor 1740
Wendel Joh. Georg * in Schiffweiler + 5.7.1750 in Nonnw.
 (S. von W.
Schramm A. Katharina * in Merchweiler
 (T. von M.
Kinder:
 A. Margaretha * oo 7.4.1761 Severin Götten
 Joh. Heinrich * oo 16.4.1765 A. Maria Hahn, Wwe.
 Michael * 08.12.1745 oo 16.4.1765 Maria Holz
 Maria * 26.09.1748 oo 11.2.1765 Johann Holz
 Johann * + 4.9.1753
- 1223 oo vor 1750
Wendel Peter * in Zweibrücken
 (S. von W.
Tilcken Magdalena * ... in Otzenhausen
 (T. von T.
Kinder:
 A. Johanna * 28.07.1750
 Anna Maria * 03.03.1753
- 1224 oo 16.4.1765
Wendel Michael * 08.12.1745 in Nonnweiler
 (S. von W. Joh. Georg+ u. Katharina Schramm, ")
Holtz Maria * 04.10.1729 in Sötern
 (T. von H. Anton+ u. Katharina Janson, ")
 - Familie wanderte 1765 in den Banat aus -
- 1225 oo vor 1795
Weneri Peter * in Niederköhl, Pfarrei Kransdorf
 (S. von W.
Metzen Magdalena * "
 (T. von M.
Kinder:
 Maria Angela * 20.05.1795 Johann Delving, Nonnweiler,
 Angela Neu ex Niederköhl

- 1226 oo vor 1748
Werres Jakob * in Hambach + vor 1.6.1749
 (S. von W.
 Maria Magdalena * ... in ...
Kinder:
Johann Jakob * 01.06.1749 Joh. Jakob Herrwagen, Mittelbollenbach,
 Joh. Adam Schmitt, Stephan Preis u.
 Margaretha Preis von Sötern, und
 Kath. Schmitt u. A. Elisabeth Britzius
- 1227 oo vor 1753
Wetzeler Franz * in Körperich, wohnhaft in Eisen
 (S. von W. ..
Schillo/Chillot M. Katharina * ... in "
 (T. von Sch.
Kinder:
M. Elisabeth * 02.11.1752 +
Joh. Peter * 31.03.1754
M. Elisabeth * 31.03.1755
Joh. Caspar * 26.07.1757
Johannes * 02.12.1759 +
Johannes * 24.12.1760
Joh. Nikolaus * 29.01.1764
- 1228 oo vor 1754
Wetzeler Franz * in ... vagabundi, z.Zt. Nonnweiler
 (S. von W.
Zamme Magdalena * ... in ..
 (T. von Z.
Kinder:
Johannes * 11.05.1754
- 1229 oo vor 1778
Wiesen Peter * in Sitzerath, wohnhaft in Bierfeld
 (S. von W.
Ferger Maria * ... in ...
 (T. von F.
Kinder:
Margaretha * 1778 + 13.4.1781, 3 J.
Peter * 13.12.1781
Anna * 10.07.1784 + 15.6.1785
Helena * 08.04.1786
Maria * 11.02.1788
Angela * 1789 oo 28.4.1817 Nikolaus Hassel, Selbach
Katharina * 09.01.1793
Johannes * 30.01.1796
1802 oo 24.10.1823 Johann Simon, Sötern
- 1230 oo vor 1725
Wilhelms Johannes * in ... wohnhaft in Nonnweiler
 (S. von W.

Kinder:
Joh. Georg (Gregor?) * ... oo 16.2.1748 Maria Zimmermann

1231 oo 19.2.1734

Wilhelm Johann * 02.03.1708 in Selbach + 19.12.1773 in Otzenh.
 (S. von W. Joh. Peter u. Maria, ")
Schmitt A. Christina * 24.02.1712 in Otzenhausen + 28.8.1769
 (T. von Sch. Cornelius u. M. Barbara Schmitt, ")

Kinder:

Johann Peter * 10.03.1738
Joh. Matthias * 23.07.1739 oo vor 1763 Katharina Haupenthal
Anna Klara * 30.09.1742 oo vor 1770 Johann Schön
Anna Maria * 29.10.1745 oo 8.6.1773 Peter Spohn
Johann * 20.07.1748 oo vor 1772 Elisabeth Seibert
Anna * 05.05.1751 oo 22.5.1772 in Züsch: Philipp
 Arend, Neuhütten
Elisabeth * 21.04.1754 + 25.3.1769
Peter * 06.11.1758
Katharina * oo 24.4.1777 in Bleiderdingen:
 Georg Zick, Imweiler

1232 oo 16.4.1743

Wilhelm Peter * 26.12.1714 in Selbach + 20.12.1764 in Selb.
 (S. von W. Joh. Peter u. A. Maria Schmidt, ")
Hauptert Katharina * um 1721 in Nonnweiler
 (T. von H. Martin, ") + 3.6.1771 in Selbach
 - 8 Kinder in Selbach geboren, s. FB Neunkirchen/Nahe, Nr. 3471 -

1233 oo 16.2.1748

Wilhelm Johann Georg (Gregor?) * ... in Nonnweiler
 (S. von W. Johannes, ")
Zimmermann Maria * in Bierfeld + 27.3.1775 in Otzenh.
 (T. von Z. Matthias, ")

Kinder:

Anna Maria * 13.07.1749
Johannes * 20.04.1752 +
Johannes * 12.11.1753

1234 oo vor 1763

Wilhelm Joh. Matthias * 23.07.1739 in Otzenhausen
 (S. von W. Johannes u. Christina Schmitt, ")
Hauptenthal Katharina * ... in Eiweiler
 (T. von H.

Kinder:

Peter * 30.12.1762
Matthias * 12.01.1764
Michael * 13.11.1765

- Familie wanderte 1766 in den Banat aus -

1235 oo vor 1772

Wilhelm Johann * 20.07.1748 in Otzenhausen + 6.3.1748
 (S. von W. Johann u. A. Christina Schmitt, ")
Seubert/Seibert Elisabeth * ... in ...
 (T. von S.

Kinder:

Maria * 13.07.1772
Elisabeth * 03.01.1774 + 25.7.1778
Matthias * 26.11.1775
Johannes * 04.12.1777 oo 25.3.1802 A. Maria Staudt, Hoppst.
Anna * 27.10.1780 + 11.2.1792
Elisabeth * 07.10.1782 +

Katharina * 10.01.1784 + 19.4.1792
 Peter * 28.03.1786 + 12.3.1792
 Adam * 30.08.1788 + 14.1.1794
 Josef * 18.01.1792 oo 20.5.1812 Maria Barth
 Wendalinus * 13.12.1793 oo 27.11.1816 Barbara Müller
 Adam * 15.07.1797 + 7.9.1803

1236 oo 25.3.1802

Wilhelm Johann, Ack., * 04.12.1777 in Otzenhausen
 (S. von W. Johann u. Elisabeth Seibert, ")
 (52 J.) (50 J.)

Staudt A. Maria * 22.02.1774 in Hoppstädten
 (T. von St. Nikolaus (61) u. Magdalena Schmitt (57), ")

Kinder:

Nikolaus * 15.07.1802
Maria * 31.12.1803
Johann * 12.01.1806 + 1.2.1806
Barbara * 01.03.1807
Katharina * 27.11.1809 + 15.5.1810
Johann * 05.03.1811
Wendelin * 20.02.1814

1237 oo 20.5.1812

Wilhelm Josef, Ack., * 18.01.1792 in Otzenhausen
 (S. von W. Johann u. Elisabeth Seibert, ")

Barth Maria * um 1780 in Braunshausen
 (T. von B. Peter u. Dorothea Fiesport, ") - Witwe -

Kinder:

Johann * 11.04.1813 + 24.4.1813
Agnes * 23.07.1814
Barbara * 15.07.1818

1238 oo 27.11.1816

Wilhelm Wendel, Ack., * 13.12.1793 in Otzenhausen
 (S. von W. Johann+ u. Elisabeth Seibert, ")

Müller Barbara * um 1791 in " "
 (T. von M. Adam u. Barbara Heck+, ")

- Witwe des Johann Schmitt -

Kinder:

Matthias * 18.12.1817

1239 IIoo vor 1730

Will Johannes * in Sacta Cruce (Heiligenkreuz) b. Trier
 (S. von W. + 7.2.1763, Witwer, in Nonnweiler

Witwer der Maria Magdalena

Höffener Agnes * in Rauen/Bernkastel
 (T. von H. ... + 10.7.1763 in Nonnweiler

Kinder:

Angela * oo 24.11.1757 Josef Gentz, Britten
Barbara * 20.04.1734
Wilhelm * 14.06.1737
Maria * 23.02.1739 oo 24.4.1759 Matthias Burgart, Hofeld
Matthias * 17.11.1740
Magdalena * 01.02.1743
Katharina * 12.04.1744
Anna Maria * 17.04.1747 oo vor 1778 Matthias Dupont, Witwer
Johannes * 09.04.1752

1240 oo 28.7.1759

Wihl/Will Peter * in Nonnweiler
 (S. von W. Johann ")
Weibel Helena * in ")
 (T. von W. Joh. Georg, ")

Kinder:

A. Katharina * 03.09.1762
 M. Magdalena * 12.11.1765 + 3.2.1771
 Nikolaus * 03.02.1769
 Adam * 23.11.1771

1241 oo vor 1779

Will Johannes, Feldhüter, * um 1758 in Otzenhausen
 (S. von W. Georg u. A. Maria Zimmermann, ") + 29.9.1810,
Schorr Elisabeth * ... in ... 52 J.
 (T. von Sch. + 20.4.1819, 62 J.)

Kinder:

M. Dorothea * 29.11.1778 oo 24.2.1808 Peter Thiry
 A. Elisabetha * 15.04.1781 + 3.1.1815
 Johannes * 19.09.1784 Ioo 24.2.1808 Margar. Hufnagel
 IIoo 29.10.1814 A. Maria Steffen
 Adam * 21.12.1787 + 22.12.1792
 Georg * 11.03.1791 Ioo 29.10.1816 Barbara Scheuer
 IIoo 28.7.1819 Kath. Loschetter
 Matthias * 12.12.1793 + 22.12.1793

1242 Ioo 24.2.1808

Will Johann * 19.09.1784 in Otzenhausen
 (S. von W. Johann u. Elisabeth Schorr, ")
Hufnagel M. Margaretha * um 1785 in Schwarzenbach
 (T. von H. Franz u. Margaretha Treitz+, ")

Kinder:

Barbara * 17.11.1808
 Johann * 04.04.1810 + 16.2.1812

1243 IIoo 29.10.1814

Steffen Anna Maria * um 1794 in Bouhs
 (T. von St. Peter+ u. Margaretha Leismann, ")
 Otzenhausen

Kinder:

Margaretha * 21.05.1815 + 22.5.1815
 Johannes * 26.05.1819

1244 Ioo 29.10.1816

Will Georg, Tagl., * 11.03.1791 in Otzenhausen
 (S. von W. Johann+ u. Elisabeth Schorr, ")
Scheurer Barbara * um 1794 in Nonnweiler + 25.3.1817, 23 J.
 (T. von Sch. Friedrich, Wagner, u. Johanna Heck, ")

Kinder:

Johann * 15.03.1817 + 5.6.1817
 Elisabeth * 25.08.1820 (Mutter: Katharina Loschieder)

1245 oo vor 1740

Wilwert/Wilbert Johannes * in Wadern + 30.5.1741 in Nonnweiler
(S. von W.)Koch Eva * in Morscholz
(T. von K.)Kinder:Franz * 03.10.1739 Franz Lauer, Konfeld, Maria Koch,
MorscholzSeverin * 18.02.1741 Severin Baldauf, Nonnweiler, u.
Barbara Koch, Morscholz

1246 oo vor 1779

Winecker Gottfried * in vagabundi, z.Zt. in
(S. von W.) SchwarzenbachBaron(in) Katharina * in ...
(T. von B.)Kinder:Joh. Nikolaus * 02.02.1779M. Margar. Magdalena * 02.02.1779
oo vor 16881247 Wirths/Wirtz Nikolaus * in Sötern als Jäger(S. von W.)
..... Maria * in ...Kinder:Joh. Georg * 17.08.1688

1248 oo 7.6.1804

Wollmann Michael * 30.11.1779 in Rascheid
(S. von W. Franz u. Susanna Even, ")Jost Anna * 07.07.1784 in Braunshausen + 4.12.1841, 55
(T. von J. Matthias u. Anna Gillenberg, ")Kinder: Klara ← oo 27.6.1838 Peter JosefNikolaus * 14.05.1805 + 23.11.18061249 oo vor 1710 Peter ← Richard * - oo 24.5.1832 Maria Andrea, Briefeld, Rohden
Wolter Johannes, Erzgräber in Otzenhausen, * ... in ...
(S. von W.) oo 22.7.1845 Karoline, Linn, Rohden..... Margaretha * in ...Kinder:Paulus * 14.02.1710 Paulus Manns, Margar. Schillo, Otzenh.1250 Abgabenliste des Amtes Grimburg für 1624:Wulfert Mauritz, Otzenhausen: 2 Pfd.

- 1251 oo 25.9.1734
Zang Johannes * in Wadgassen
 (S. von Z. Philipp+, ")
Mildenberger M. Katharina * in Wiesbach
 (T. von M. Peter, ")
- 1252 oo vor 1683
Zender/Zenner German * in
 (S. von Z. wohnhaft in Nonnweiler
 Maria * in ...
- Kinder:
Emmericus * 07.10.1683 Emmericus Schmitt, Bierfeld, und
 Peters Gredt von Nonnweiler
Michael * 09.01.1697 Michael Schmitt, Bierfeld, und
 Barbara Meyers von Nonnweiler
- 1253 oo vor 1752
Zenner/Zender Joh. Nikolaus * in Eisen
 (S. von Z.
Baur/Bauer Susanna * in Mauschbach/Hofeld
 (T. von B.
- Kinder:
Johann Peter * 28.05.1752 +
Johann Peter * 01.05.1754
Margaretha * 27.03.1757
Johann Caspar * 04.02.1759
Johannes * 09.08.1761
Matthias * 26.07.1764
- 1254 oo vor 1754
Zimmermann Johannes * in Bierfeld
 (S. von Z.
Schmitt Anna * 31.01.1727 in " + 26.3.1754
 (T. von Sch. Johann u. Elisabeth Kestelberger, ")
- Kinder:
Maria Katharina * 14.01.1754 Ioo vor 1776 Peter Gard
 IIoo " 1791 Johann Knapp
- Anm.: + 21.4.1754 Maria Zimmermann, Bierfeld
- 1255 oo vor 1684
Zippers Mattheis * in ...
 (S. von Z. wohnhaft in Bierfeld
 Anna * in ...
- Kinder:
Anna * 25.10.1683 Anna Schmitt u. Schneiders
 Emmerich von Bierfeld
- 1256 oo vor 1789
Zirbes Johannes * in ...
 (S. von Z. aus Schweich
Eggenger Katharina * ... in ...
 (T. von E.
Kinder:
Maria Margaretha * 10.12.1788
-

N a m e n s - V e r z e i c h n i s

zum Familienbuch Nonnweiler

- die Namen der Ehefrauen sind eingeklammert -

Aatz	(362)
Adam(s)	1-3 (293, 1208)
Altendorf	(147)
Alles	4-6 (88, 101, 1101)
Andres	7-10
Angel	11-13
Ann	(381)
Antoin	(185, 819)
Arend/Arens	14-16
Arth	(1126)
Aquila	17
Baasch	18
Back	19 (27)
Backes	20
Baldauf(f)	21-23 (345, 1154)
Baltes	(122, 192, 705, 1169, 1202)
Bartel	24-28 (5, 29, 180, 781, 858, 1189)
Barth	(13, 162, 512, 837, 967, 1237)
Baronin	(1246)
Bartholomé	29-37 (106, 228, 238, 848, 919, 938)
Bastian	(640)
Bataille	(358)
Bauer	38-40 (470, 1118, 1253)
Bäumgen	(205)
Bayer/Beur	41
Beberzin	(860)
<u>Becker</u>	42-67 (79, 145, 166, 229, 366, 420, 436, 454, 562, 616, 649, 691, 708, 710, 711, 714, 737, 742, 761, 771, 797, 856, 870, 896, 946, 1030, 1065, 1075, 1087, 1183, 1212)

Befort	68	
Bellevits		(114)
Berang	69	(83)
Berg		(1009)
Bergmann	70	(906)
Bergemer	71	(287)
Bermann		(68)
Bernardi	72	
Berthlong		(490)
Bertrang		(979)
Biegel	73	(6)
Biehl/Biell	74-78	(348, 678, 685, 694, 1070)
Bimbé		(1083)
Biver	79	(1091)
Binsfeld	80	
Bitton/Petton	81-82	
Blanc	83	
Blasius	84-88	(67)
Blechschiemied	89	
Bulging	90	
Bock		(49, 1006)
Bohn		(924)
Bonnert		(895, 980)
Borré	91-99	(261, 503, 765, 867, 872)
Boulay		(763)
Bouillon	100-102	(84, 318, 1220)
Brandenburg	103-106	
Brang		(83)
Braun	107-113	
Breier/Breuer	114-116	
Bretter		(379)
Brill		(533)
Britzius		(1195)
Bromer		(1115)
Brosius	117-118	(38, 75)
Brück/Brütz		(667, 751)
Brumer	119-120	
Brutscher		(1076)

Büch		(343)
<u>Bücher</u> /Bicher	121-142	(187, 236, 535, 889, 937)
Burg/Bourg	143	
Burg(h)ardt	144-147	(256, 323, 743, 868)
Burkholz	148	
Burois	149	
Busch		(1089)
Butterbach		(563)
Cappel		(904)
Carolus	150	
Carpantge		(877)
Caspari	151	
Charpentier		(316)
Charrois		(290)
Chevallier		(1174)
<u>Chillot</u> /Schillo	152-174	(46, 398, 414, 440, 576, 643, 683, 684, 839, 970, 1031, 1072, 1130, 1140, 1227)
Chore		(1038)
Cleta		(913)
Cölsch		(71)
Colle	175-176	
Christ	177-178	(141, 749)
Clair		(1203)
Clam	179	
Clomann	180	(129, 249, 250, 1168)
Cochemer		(442)
Collet	181	(604)
Collheb	182	
<u>Colling</u> /Collin	183-193	(593, 725, 757, 971, 1125)
Conter		(620)
Cron	194	
Croneisen		(516)
<u>Conrad</u> /Cunrath	195-210	(275, 732)
Contelle	211	
Cremer s.Krämer		
Culmann		(731)

Daniel	212-216	(309, 339, 698)
Dayven		(9)
Deleth		(1116)
Delmann		(232)
Delwig/Delwing	217-225	(175, 412, 686, 828, 1134)
Delwo	226	(501)
Demut		(592)
Denné/Diny	227-228	(294, 471, 496, 1214)
Descombe		(416)
Detemple		(17, 173, 304, 537, 591, 606, 632, 847, 958)
Dewald	229	(274, 459)
Dietger		(167)
Dilhing/Dilsing	230-231	
Dilmann		(12)
Dörterin/Dorth		(1160)
Dösgen	232	
Dorn/Thorn	233	(730)
Drauth/Traut		(433)
Dreher		(1150)
Ducker	234	
Dupont/Dupong	235-243	(35, 427, 617, 645, 850, 876, 1051, 1090)
Dupré		(554)
Eberhard	244-246	
Eberling		(738)
Eckel	247-250	(415)
Ecker	251	
Edrach/Idrach	252	
Eggener		(1256)
Elgas/Ellgas	253-257	(759)
Emmanuel		(521)
Emmerich	258-263	(20, 700, 779)
Engel	264	
Esch	265	
Esserweder	266	

Faber		(208, 818, 1136)
Fallet	267	
<u>Faus/Fais/Feis/</u> <u>Faust/Faist</u>	268-283	(157, 251, 312, 380, 422, 572, 806, 823, 1121)
Fehr	284	
Feil		(104)
<u>Feit/Veit/</u> <u>Feidt</u>	285-299	(99, 338, 499, 721)
Feld		(1106)
Fell		(550)
Feltes		(87, 411, 1110)
Ferger	300-303	(10, 57, 1229)
Fetzer		(909)
Fichter	304	(1020)
Filet	305	
Finkler	306-310	(36, 894)
Fischer		(300)
Fleiß (Weiß?)	311	
Flock		(625)
Flockery	312	(520)
Flohr	313	
Folartson	314	
Forve		(1038)
Forweck		(485)
Fosper		(799)
Fournelle	315-316	
Frank	317	(134)
Franz/François	318-323	(140)
Frey	324	(791)
Friedrich	325-326	
Fries		(163)
Fritz	327	
Fuchs		(746, 1192)
Funk	328	

Gabin/Gobin	329	
Gärtner		(1081)
Gallas	330	
<u>Gard</u>	331-342	(243, 817, 862, 965, 1008, 1041, 1163)
Gebretter		(379)
Gehl	343	
Gehenn	344	
Geib		(1109)
Geier/Geyer	345	(670)
Gerend/Gierend	346-349	(66, 109, 530, 602, 865)
Gens/Gensinger	350-351	(983, 1184)
Gentz	352-354	
Gent	355	
Gets	356	
Gerard	357	
Geratewohl	358	
Gillen		(86)
Gillenberg		(580)
Gimmler	359-360	
Gläsener	361	
Gläser	362-363	
Glauck		(465)
Göbel/Giebel	364	(47, 172, 174, 189)
Gödems/Gedems		(888)
Görgen	365-367	(736, 899, 1188)
Götten	368-369	(886)
Götz		(995)
Gordner		(634)
Gouverneur	370-371	
Graff		(89)
Graus		(762, 905)
Grausam		(18)
Grill/Grell	372-374	(951, 1057)
Groneysen	375	
Groß	376-377	(120, 857)
Großmann	378	(474)
Gründler	379-380	(972)

Grünewald	381	(1187)
Gruschettel	382	
Gruseling		(190, 357, 642, 815)
Günther/Ginder		(204)
Gundeler		(519)
Gustinger		(1103)
Guttenberg	383	
Gutendorf	384	
Haag	385	
Haas		(267)
Hager	386	
Halm		(124)
Hammer	387-390	
Handle		(1213)
Handt		(353)
Hangau		(297)
Hans	391-397	(64, 78)
Hartmann		(936)
Hary	398	
Hassler		(1040)
Hatz	399	
<u>Haubert</u> /Hauptert	400-413	(139, 332, 546, 703, 706, 966, 1028, 1029, 1201, 1232)
Haupenthal	414	(135, 216, 281, 341, 646, 709, 973, 1170, 1234)
Haupt	415	
Hausmann		(178)
Hauzeur	416	
<u>Heck</u>	417-428	(52, 55, 259, 402, 666, 707, 720, 775, 777, 811, 981, 998, 1209)
Heckel	429-430	(974)
Heffener	431	(8, 624, 1053, 1239)
Heger	432	
Heidenreich/ Heidrich	433-434	(227)
Hein	435	(426)
Helmann		(567)

Helmes	(110)
Helwesheim	(253)
Hentz/Heintz	436-437 (758)
Henn	438 (1211)
Hennweiler	439
Henrich	440
Herlach	(404)
Hermes	441
Herzog	442
Hesken	443
<u>Hewer/Höwer/</u> Heber	444-454 (25, 28, 72, 255, 336, 368, 1139)
Hick	455
Hinn, von	(149)
Hitter	456 (202)
Höffler	457
Hoff	(607)
Hoffmann/Hofmann	458-461 (1159, 1180)
Hoffranzen	462
Hollinger	(302)
Holtz	463-465 (1224)
Holtzmann	466
Honecker	467-471 (62, 188, 303, 949)
Horn/Horren	472-474 (50, 639, 764, 1104)
Hornberger	(321)
Hornez	475-476 (111)
Horras	(511)
Horth	(370)
Houton/Hudin	(148, 388)
Hubertus	477
Hübgen	(901)
Huff	(51)
Hufnagel	478-481 (1242)
Hut	482
Hutmacherin	(1068)
Huwer	(237)

Idilin	(774)
Istall	483
Jacob	484
Jacque	485
Jacobi	486
Jager	(331)
Janson	487 (463)
Johann	488-489 (917, 1062)
Jost	(1063, 1248)
Judenhuth	(977)
Junk/Jung	490-494 (94, 168, 551, 952)
Just	495
Kahn	496-497
Kami	(245)
Kappler	498
Karmer	(786)
Kaufmann	499-503 (210, 497, 513, 910, 1002, 1217)
Keller	504
Kellmer	(286)
Kemmer	505
Ken	506
Kerner	507
Kessler	508-514 (170, 468, 481, 510, 1000)
Kestelberger	(991)
Kästner/Kestener	515-517 (457)
Kieffer	518-519 (741)
Kilian	(1112)
Kirsch	520-521
Kisselbach	(963)
Kläss	522-523 (350)
Klauck	524 (465)
Klee	(491, 492)
<u>Klein</u>	525-534 (206, 393, 491, 575, 717, 902, 1004, 1067, 1173)

Kleist	535	(675)
Klenkers	536	
Klesingen		(959)
Klingener		(375)
Klörreck		(740)
Klomann	537-538	(647)
Klos	539	
Knapp	540-542	(1077)
Kneppel/Knippel	543-547	(23, 77, 219, 222, 658, 690, 1205)
Knieling	548	
Koch	549-557	(796, 853, 1245)
Kölinger		(641)
Kölz		(925)
König		(494, 633)
Kohlhas	558-559	
Koop		(955)
Kollhauer	560-561	(45)
Korn		(504)
Krätz/Kretz	562-563	
<u>Krämer</u> /Cremer	564-573	(344, 386, 451, 922, 961)
Kreutz		(562)
Krieger		(908)
Kringel	574	
Krisch	575	
Kropp		(915, 960)
Krüntzer	576	
Kübler		(1117)
Küntzer	577-578	
Kuhn	579-580	(53, 948, 1199)
Kurtz	581-584	
Kurth	585	
Lacour		(676)
Lait, de		(944)
Lamant	586	
Lambert		(1061)
Lambson	587	

Lang	588-591
Langenfeld	592-594 (1049, 1176)
Lauck	(346)
<u>Lauer</u>	595-605 (97, 115, 360, 419, 462, 603, 661, 768, 800, 829, 903, 907, 1019, 1021, 1055, 1210)
Lauterborn	(310, 495, 880)
Lay	606
Layen	(73)
Leckenbeuren	(150)
Lehnen	(785)
Lehnert/linert	607-608 (207, 598)
Lehr	609
Lejeune	610
Leideburg	(837)
Leinhäuser	(984)
Leismann	611-616 (201, 841, 842, 1046, 1066, 1093, 1149)
Lellinger	617
Lentz	618
Leonard/Lenert	619-624 (280, 941, 1054)
Lermen	(340, 342, 782)
Letard/Littard	625 (364)
Leth	626
Lewen	627-628
Leysen	629
Lindemann	(65)
Linnig	(61)
Linseler	630 (320)
Lismann	(699, 1079)
Loneau/Lonois	(315)
Longfils	(37)
Lorang/Laurent	631-634
Lorenz	(557)
Lorig	635-637 (198, 574, 1121, 1146, 1151, 1182)
Loth	638-639
Luder/Luther	(335)
Ludwig	(509, 534, 1128, 1177)
Lux	640

Mais	641
Maldener	(424)
Mathet	642
Mann/Man/ L'homme	643-646 (112, 221, 317, 508, 1034, 1131)
Maniet	647
Marchand	648-649 (773, 940)
Marseau	(387)
Martin(i)	650 (301)
Massong	(254, 608, 969)
<u>Mattes</u> /Matheis	651-670 (136, 407, 410, 418, 545, 704, 722, 752, 778, 898, 920, 929, 993, 1022, 1026, 1036)
Maurer	671-675 (322, 747, 1138)
Maus	676 (812)
May	(628)
<u>Mayer</u> /Meyer	677-723 (4, 21, 22, 59, 76, 85, 176, 193, 224, 225, 278, 328, 396, 409, 413, 452, 453, 506, 600, 657, 687, 695, 701, 716, 718, 723, 772, 780, 827, 891, 926, 1047, 1096, 1185)
Mees/Meis	724-725
Mehlem	(384)
Mentzer	726-727
Merling	728
Mertes	(242)
Merzelich	(48, 325)
Merzenich	729
Metosick	730
Metz	731 (1225)
Metzger	(831)
Mewes	(568)
Michel	732
Mildenberger	(518, 1251)
Misses	(1058)
Modell	(439)
Möglich	733
<u>Mörsdorf</u>	734-745 (125, 126, 277, 523, 870, 968, 1007, 1042, 1086, 1097)
Mohr	746-748
Molter	749-752 (434, 1155, 1158)

Mommer	(820)
Momber/Mompère	753-756 (248, 425, 1114, 1119)
Monneau	(753)
Moos	(1127)
Morbach	(469)
Morell	757 (482)
Morlau	758
Morscheid	759 (246, 957)
Mos	760-761
Moseler	762-763
Moser	764-765 (875, 1172)
Mossons	(621)
<u>Müller</u>	766-783 (117, 263, 279, 288, 421, 460, 514, 524, 636, 665, 921, 927, 1003, 1025, 1048, 1165, 1238)
Münch	784
Naacher	785-786
Nagel	787-788 (252)
Nau/Nawers	789
Nauert	(91, 1162)
Nellinger	790
Nisen	791
Nonnweiler	792-793
Osburg	794-796 (212)
Öhm	797
Ornau	(950)
Ossolon	(372)
Oth/Ott	(385)

Paquin	798
Paul	799
Pauli	800
Paulus	801-802 (1098)
Pergall	(629)
<u>Petri</u> /Peter	803-818 (376, 553, 733, 795, 845, 866, 900, 918, 1001, 1071, 1147, 1200)
Petto/Bideau	819
Petton	820
Pfeiffer	821
Pharon	(1024)
Pierrot	822-823 (1094)
Piesport	824-829 (92, 223, 265, 326)
Pilgram	830-831 (544, 681)
Pirche	832
Polasor	833
Ponschog	834
Porth	835
<u>Poth</u>	836-845 (273, 291, 674)
Portner	846
Praiter	(268)
Preis/Preuss	847-848 (105, 916)
Proe	849
Prüm	850 (997, 1164)
Quarin/Quirin	851 (1111, 538)
Quint	852-853
Rath	(539)
Rau	854-857 (165, 932, 964)
Rausch	858 (113)
Rechville	859
Recktenwald	(330, 559)
Reichert	(1145)
Reingraff	860

Reinwarth	861
Reis	(351)
<u>Reisdorf</u>	862-872 (60, 615, 928)
Remigius	873
Reuland	874-877
Reuther	(861)
Richard	(1078)
Richter	(247)
Riedée	(373)
Riehm	878
Rie(h)mann	(1218)
Rilinger	879
Rink	(879)
Ritter	880 (541, 1060)
Rizell	(570)
Röder	881 (356)
Römer	882-883
Rötz	884
Rommel	885
Rommelfang	886
Ronde	(32)
Rorrecker	887
Rosar	(816)
Roulinger	888
Roth	889-891 (1216)
<u>Rothgerber</u>	892-903 (184, 186, 226, 272, 479, 605, 769, 826, 838, 844, 992, 1084, 1152, 1153, 1190, 1207)
Rothlender	904
Ruff	905
Ruppenthal	(437)
Rass	906
Saar	907-909
Samson	910-911 (542, 1191, 1219)
Saur	912
Seibert	(573, 1235)
Seiler	913

Seimetz	914	(333, 745, 1178)
Sendenger	915	
Sersch/Soers	916-919	(319)
Siehl		(389)
<u>Simon</u>	920-930	(16, 594, 770, 783)
Sonnet	931	
Spangel		(1174)
Spehl/Spiel	932	
Speltz	933-936	(788, 1080, 1137)
Spengler	937-938	
Spies	939-940	
Spohn		(476, 552)
Springweiler	941	
Submzeln	942	
Suska		(755)
Schad		(33)
Schäfer/Scheffer	943-947	(215, 257, 305, 976)
<u>Schali</u> /Schaly	948-958	(500, 1045)
Schamary		(31)
Schanding	959-961	
Schani/Schany	962-963	(245, 1179)
Schank	964-968	(58, 63, 241, 793, 840, 994)
Scharding	969	
Schauth	970-972	(271, 1129)
Scheel	973	
Schefucar		(982)
Scheid	974	(1099)
Scherer	975-977	(96, 199, 584)
Scherf/Schärf	978	(1032)
Scherschel	979-981	(69, 713, 1244)
Schirra	982	(240)
Schleiwinger	983	(475)
Schmadel	984	
<u>Schmitt</u>	985-1008	(39, 93, 143, 218, 260, 282, 298, 347, 349, 377, 382, 394, 480, 528, 612, 659, 663, 671, 735, 739, 748, 750, 863, 883, 890, 897, 923, 996, 1069, 1095, 1100, 1175, 1231, 1254)

Schmittberger	(756, 871)
Schmitz	1009 (650)
<u>Schneider</u>	1010-1048 (95, 98, 102, 137, 171, 299, 472, 529, 547, 599, 627, 660, 668, 689, 696, 724, 930, 978, 1123)
Schnur	1049-1052
Schöler	1053
Schöll/Schell	1054
Schömer	1055 (191, 569, 570, 601, 626, 662, 864)
Schön(en)	1056-1063 (390, 869)
Schönborn	1064-1067 (378, 1085)
Scholer	1068
Schorr	1069-1071 (213, 276, 289, 307, 531, 776, 814, 1092, 1241)
Schrämmer	1072 (1222)
Schu	1073
Schütz	1074 (1027)
Schuler	(234)
Schultheis	1075
Schumacher	1076-1077
Schuster	1078 (1023)
Schwaber	1079
Schwarz	1080 (244)
Schweich	(859)
Schwickart	1081-1086 (284, 702, 813)
Schweng/Schwind	1087
Staudt	(1236)
<u>Steffen</u>	1088-1096 (54, 408, 990, 1082, 1148, 1243)
Steigler	(885)
Stein	1097-1102 (371)
Steinbach	1103-1105
Steiner	1106
Stoll	1107
Straub	(397, 498, 744)
Straus	1108
Ströhn/Thron	(549)
Stürmer	1109
Stüber	1110
Sturm/Storm	(999)

Thesen/Tesser	(128)
Thetel/Tittel	(354, 622)
Thiel	(403)
Thiery/Tiré	1111-1120 (727, 911, 954, 1141)
Thomas	(912)
Thomé	(473)
Thorn	(730)
Thron	(549)
<u>Tilken</u>	1121-1134 (24, 200, 203, 209, 367, 406, 489, 532, 597, 637, 693, 715, 1018, 1037, 1056, 1157, 1186, 1193, 1206, 1215, 1221, 1223)
Timmel	1135
Tobias	1136-1137 (934)
Tonner	(672)
Traut	(433)
Treitz/Treutz	1138-1140 (478, 945)
Triester	1141-1142
Tropcourt	1143-1151 (56, 235, 306, 308, 365, 438, 1064)
Türck	(962)
Ulen	(313)
Utzig	1152-1159 (395, 719, 947, 1043, 1133)
Vetter	1160
Wacher	1161
Waffendot	(493)
Wagner	1162-1165 (71, 123, 296, 423, 461, 697, 712, 810, 1052, 1102, 1142, 1156, 1204)
Weber	1166-1169 (30, 363, 669, 878)
Weyand	1170 (1240)
Weibel	1171-1173
Weigerding	(334)
Weiland	1174-1179 (430, 1033, 1039, 1105)
Weiler	(119, 517)

Wein	1180	(843)
Weirich		(487)
Weiss	1181-1186	(103, 283, 383, 555, 953, 956, 1005, 1035)
Weishaar	1187	
Weissel	1188-1191	(142)
Weishorn	1192	
Weiwei	1193	
Wey/Weih		(1113)
<u>Welker</u>	1194-1219	(19, 131, 132, 138, 194, 220, 405, 585, 611, 688, 790, 1044, 1088, 1132)
Wendel	1220-1224	(369, 464)
Wentzel		(933)
Werchel		(355)
Werle		(214)
Werner(i)	1225	(11)
Werres	1226	
Wetzeler	1227-1228	(609)
Wiesen	1229	
Wilhelm	1230-1238	(34, 130, 262, 556, 1059)
Will	1239-1244	(144, 146, 239, 352, 1050, 1120)
Wilwert	1245	
Winecker	1246	
Wirth	1247	(292)
Wolff		(1107)
Wollmann	1248	
Wollspinnerin		(26)
Wolter	1249	
Wulfert	1250	
Zamme		(1228)
Zang	1251	
Zöller/Zeller		(295, 754)
Zenner/Zender	1252-1253	(133, 391)
Zimmermann	1254	(337, 540, 664, 809, 1233)
Zippers	1255	
Zirbes	1256	
Züscher		(270, 874)

Die im Familienbuch Nonnweiler
am häufigsten vorkommenden Familiennamen

Becker	26
Bücher	22
Chillot	23
Colling	11
Conrad	16
Faust/Fais	16
Feit	15
Gard	12
Haubert	14
Heck	12
Höwer/Hewer	11
Klein	10
Krämer	10
Lauer	11
Mattes	20
Mayer	47
Mörsdorf	12
Müller	18
Petri	16
Poth	10
Reisdorf	11
Rothgerber	12
Simon	11
Schali	11
Schmitt	24
Schneider	39
Tilken	15
Welker	26

Ortsverzeichnis
zum Familienbuch NONNWEILER.

<u>Abentheuer</u>	188 372 374 753 762 763 948 951 1020 1081 1082 1083 1216
Achtelsbach	557 983 1195
Adelsbach	578
Altensimmern	1075 1180
Altlayen	442
Altleiningen	1106
Alzem	979
Aschbach/Tholey	1061
Aulenbach	31
Avette/Virton	649
Bachem	403 408 1148
Badem	556
Balleringen	353
Baltersweiler	33
Bardenbach	174
Becherbach	204
Beckkrum	860
Bescheid	51, 1055
Bettingen	145 329 1049.
Beuren	133 141 751 911
Beurig	354
Bibelhausen	110
Bickendorf	980
Bieberich	1068
<u>Bierfeld</u>	10 20 21 42 50 60 62 82 91-93 95 97-99 102 115 136 147 171 173 182 191 234 242 250 257- 263 288 291 293 299 302 304 330-334 337 338 341 350 384 386 390 400 402-407 410 411 417- 421 423 424 432 443 457 466 472-474 488 503 509 510 522 524 537 540 542-547 566 592 593 595 597-601 603 615 620 624 626-629 636 638 639 647 651-653 657-670 677 680 687 689 696 700 703 704 719 720 724 725 748 752 753 758

<u>Bierfeld</u>	764 765 767-769 771 772 775 778 779 783 786
<u>Forts.</u>	788 789 800 811 854 862 864 865 867-872 875
	897 898 904 920-930 933 936 958 961 963 978
	985 986 988 991 993 994 998 1004 1008 1009
	1011 1012 1015-1018 1021 1022 1024-1029 1032
	1033 1035 1036 1039-1041 1044 1046-1048 1055
	1073 1078 1091 1097 1103-1105 1115 1118 1123
	1124 1137 1142 1165 1174-1179 1206 1229 1223
	1254 1255
Bingen	676
Birkenfeld	39 470 941 949 950 952 959 1075 1162
Bleiderdingen	322
Bliesen	205 490
Bohemus	847
Bolingen	568
<u>Bosen</u>	11 13 127 295 354 363 391 392 475 476 480
	481 494 514 570 622 623 721 835 878 884 900
	1001 1005 1006 1054 1080 1161
Bransee	1024
Breit/Thalfang	790
<u>Braunshausen</u>	61 112 121-126 128-141 157 163 165 170 172
	174 187 198 236 281 282 291 292 296 301 340
	342 383 397 461 498 500 511 529 547 580 585
	637 646 697 712 740 782 806 818 870 876 935
	950 955 956 973 982 1042 1044 1080 1121 1122
	1146 1156 1170 1237 1248
Britten	352
Brockscheid	516
Brotdorf	139 1030
Brücken	983
Büschfeld	51 966 999
Buhlenberg	68 469 793
Bundenbach	300 567
Buweiler	13 187 340 594 674 1063
Burgen	368 886
Carmesweiler (Calmesweiler)	194
Clüsserath	1097
Cöllen	1000
Conzel	1023
Copweiler/Lux.	1070

Dahlem	1180
Damflos	37 226 321 725 732
Dauenburg	1181
Dautweiler	856
Dinkelsbühl	785
Dürckheim	1107
Eberswald	180 313 1146
Ebersweiler/Lothr.	107
Eckelhausen	48 306 307 475 499 729 812 1094 1185
<u>Eisen</u>	12 41 68 151 213 214 251 268-277 279 281 282 283 312 321 335 344 379 380 422 486 500 519 520 531 551 552 554 555 568 569 571 572 573 576 591 609 612-614 654 753 754 776 784 823 837-841 844 861 863 866 884 938 949 970-972 1023 1069-1071 1087 1107 1125 1129 1149 1227 1253
Eisenberg/Lux.	942
Eisweiler	86
Eiweiler	65 134 189 296 460 534 1234
Ellenberg	68
Elzerath	961
Eppelborn	902
Erfurt	433
Erzweiler/Baumh.	30
<u>Eisenhütte</u>	69 103 120 145 147 154 159 164 167 169 171 183 215 244 245-251 253-257 264 292 304 305 318-323 329 330 370-374 387 415 416 429 436 457 458 483 516 517 537 538 558 559 567 574 620 624 630-634 643-647 727 728 753-759 785 786 877 887 931 948 952-955 957 958 962 964 969 974 984 996 1020 1031 1098 1099 1111 1114 1115 1117-1120 1137 1141 1142 1172 1249
Esch	326
Exweiler	38 75
Fell	462 980
Fellentz	1169
Fleck	374
Flohnen	944
Forbach	328
Franken	41

Frankreich	83 141 1220
Frauenberg	627
Freudenburg	331
Freyenberg	861
Furschweiler	111 932
Gehweiler/Wadern	76 317 360 688 967
Geisfeld	334 556
Gensingen	731
Gimbweiler	983
Gollenberg	539
<u>Gonnesweiler</u>	148 346 348 349 479 530 602 748 1002 1079 1095
Grehsaubach	747
Greimerath	438 875 876
Gronig	137 363
Grügelborn	1050 1051 1052 1079
Güdesweiler	18 33
Gusenburg	378
Habée/Lux.	372
Hahnenbach/Kirn	812
Hambach	379 380
Hamburg	733
Hasborn	857 1147 1199
Hauberath/Großlittgen	676
Hausen	905
Hauptenthal	846
Heddert	8
Heffenach	996
Heidenburg	48 325
Herbertsheim	934
<u>Hermeskeil</u>	5 217 219 220 404 542 549 910 911 1191 1219
Herrel	1053
Heubweiler	941
Hilbesheim	148 1138
Hildesheim	115

Launsdorf	953
Lauschied bei Manderscheid	103 506 1182
Lautenbach	1074
Lauterburg	472
Lautern	41
Lebach	377 857
Leitzweiler	452
Leiwen	575
Lenningen	1024
Levenbrücken/Trier	976
Licht	598
Liège	644
Limbach	353 528
Linden/Oberthal	78
Lockweiler	47 51 91 520 935 936 1179
Losheim	215 796 913 1174
Löstern	115 237 301 465 524 540 888 1019
Lorscheid	112
Lothringen	1023
Luthweiler	743
<u>Luxemburg</u>	149 372 433 629 640 730 942 1070 1097 1111 1116

<u>Malborn</u>	32 254 270 289 307 365 366 482 1068 1089 1188 1248
Marck	39
Mauschbach	1253
Mayen	250
Meckenbach	508
Medelsheim	1187
Meisburg	799
Meißen/Sachsen	227 228
Merchweiler	235 645 1222
Merl	442
Merlebach	687
Mertesdorf	462
Merzig	1174
Messilaville	621

Mettendorf	523
Mettlach	300
<u>Mettnich</u>	21 43 46 53 453 488 850 894 912 1126
Mindersheim	859
Mitlosheim	758
Mittelbexbach	1097
Mittelsheim	625
Mönichsberg	178
Monreal	1160
Montabaur	150
Morscheid	388 389 626 915 959 960
Morschhausen	979
Morscholz	796 1245
Mühlfeld	54 67 85 751 912
Münchwies	397
Muhl	554
Munderkirchen/Donau	466
Namborn	858
Naurath	293
Nehren/Mosel	389
Neuhütten	517 570 756 911 1144
Neunkirchen	18 305 358 1167
Niederhofen	495
Niederköhl/Kransdorf	1225
Niederlinxweiler	287
Niederstaußenbach/Kusel	746
Niederwiesen	358
Ninckerich	206
Nohfelden	208 209 461 880 977 1152 1153 1158
Noswendel	162 1130
Nuhweilerhof	128
Nunkirchen	116 169 576 643 758 953 1114 1118 1141

Obach	944 1116
Oberalben/Kusel	30
Oberlöstern	109 113 350 371 601 1042
Obermilick/Tirol	997
Obersötern	504 672 673 675 1184
Oberstein	1145
Olmerth	936
Oppen	361
Orthewey/Lux.	1111 1116
Osburg	768 893 895 907
Ottweiler	376
<u>Otzenhausen</u>	9 11 18 24 25-37 40 43 45-56 63-66 70 72 81 84 90 100 103-105 110 113 119 132 143 146 152-157 159 162 163 173 180 181 183 184 186 187 189 200 203 209 218 227-231 235-243 252 262 264 267 269 284 291 294 297 306-310 314 317 319-323 325 329 347 349 365-367 378 386 394 408 414 420 425-428 434 438 440 448 454 471 480 484 489 496 523 527 532-536 550 556 560-564 570 585 588 597 606-608 616-618 637 643-646 649 650 675 683 684 691 693 699 702 707 711 712 714 715 717 720 736-739 741- 745 747 761 773 777 782 787 788 790 797 801 810 813 818 822 833 840 845 848-850 857 858 876 879 889-891 896 899 902 906 914 917-919 932 934 937 938 940 943 946 959 965-968 971 975 981 989 990 994 995 997 998 1003 1007 1013 1014 1018 1030 1034 1037 1045 1050-1052 1056 1059 1064-1067 1072 1081-1090 1092-1095 1100 1110 1120-1131 1136 1139 1140 1143 1145-1151 1162-1164 1166 1168 1173 1176 1183 1186 1189 1192 1193 1196 1200 1202-1204 1211 1212 1214 1215 1219 1221 1223 1231 1234-1238 1241-1244 1249 1250
Paris	351
Poelert	1208
Pulbach	770
Ramstein	916
Raschedt/Rascheid	1180 1248
Rauen/Bernk.	1239
Rebweiler	112
Reinsfeld	114 1052
Remmesweiler	508
Rhaunen	607 608 621 1064
Riedenburg	390

Rimsberg	252 787 788
Rissenthal	797
Rohrbach/Freisen	4 214
Roengeldingen/Schwaben	312
Roschberg	1051
Rotenfels/Rastatt	248
Roth/Lux.	71
Saarwellingen	831
Santafor	382
Sarrabsten	73
Sauscheid	86 87 771 991
<u>Selbach</u>	130 168 212 376 391 511 541 550 987 1231 1232
Senn/Trier	7
Sitzell/Hessen	770
<u>Sitzerath</u>	254 255 257 333 473 596 628 636 903 936 978 1019 1052 1100 1102 1117 1229
Spechbach	469
<u>Sötern</u>	26 41 111 131 177 188 194 195-211 233 274 275 278 285 286 290 295 310 351 382 385 396 399 433 437 438 463 464 465 467 468 475 477 491 492 495 511 512 528 541 557 581-584 641 730-732 793 802 836 846 847 848 860 880-883 916 917 939 974 987 995 1037 1045 1060 1079 1096 1135 1160 1168 1169 1198 1202 1203 1208 1216 1218 1224 1247
Sohn/Lothr.	315 316 640
Schalkenmehren	143
Schellingen	764
Schiffweiler	369 1222
Schloßborn	180 1168
Schwaben	567

<u>Schwarzenbach</u>	15 19 27 39 44 49 58 64 122 142 161 166 170
	184 186 189 191 207 210 216 229 266 272 280
	286 288 289 294 295 305 311 324 327 329 346
	362 393 395 396 405 459 461 468 475 476 478
	479 481 493 496 497 499 500 501-503 508 511
	512-516 525-527 529-534 553 575 577 579 593
	602 605 611 619 621 623 659 689 701 708 709
	716 734 735 749-751 769 792 814 826 838 843
	847 856 892-903 908 909-911 941 945-947 977
	983 987 992 1002 1010 1043 1056 1058-1063
	1084 1087 1088 1096 1108 1132-1134 1138 1139
	1152-1159 1188-1191 1194 1195 1198 1199 1206
	1207 1209 1212 1213 1215 1220 1242 1246
Schweich	785 1256
Schweiz	373
Staudernheim	916
Steinbach	671
Steinberg	116 214 346 908 909 1062
Steinig	549
Steissel/Lux.	1097
Sterpenich/Arlon	71 1162 1204
Stilingen/Schwaben	375
Straßburg	913
St. Ingbert	1168
St. Wendel	19 27 351 355 490 907
Thailen	509 510 587 1000
Thalexweiler	38
Theley	20 1187
Tholey	568 879 1176
Tirol	24 25 253 557 733 997
Traunen	1006
Trier	7 485 570 785 798 1136 1239
Veldenz	388 1169
Verviers/Lüttich	416

Wadern	17 411 1128 1245
Wadgassen	1251
<u>Wadrill</u>	175 189 242 259 402 417 580 745 811 886 1040 1124
Wahlen	166 800 1076
Walhausen	49 611 615 616
Walsch	671
Walschbronnen	73
Waltzburg	915 690 (8)
Wehlen	356
Webenheim	625
Weiersbach/Hoppst.	1056 1096 1150 1151
Weilbach/Höchst	1138 1139
Weiskirchen	229 489 741
Weißenburg	292
Wiesbach	1251
Willern	147
Wiltringen	301
Wincherat	1220
Wittlich	726
Wörrstadt	746
Wolfersweiler	145 641 1069
Woltzburg	8 (915 690)
Woppert	1136
Zaubach	799
Zerf	1141
Ziegenhagen/Hessen	1188
Zinsweiler	1106
<u>Züsch</u>	16 84 140 175 185 190 192 217 218 252 315 316 318 320 357 446 455 480 483 496 514 528 579 610 630-634 642 648 649 655 656 662 686 725 728 760 761 815 816 819-821 851 855 862 863 871 885 887 945 1057 1112 1114
Zweibrücken	1223

Orte mit 10 und mehr Familiennummern
- ohne Nonnweiler -

Abentheuer	13
Bierfeld	249
Bosen	28
Braunshausen	74
Eisen	80
Eisenhütte	114
Gonnesweiler	11
Hermeskeil	11
Kastel	25
Luxemburg	11
Malborn	12
Mettnich	10
Otzenhausen	338
Selbach	11
Sitzerath	17
Sötern	88
Schwarzenbach	185
Wedrill	12
Züsch	56

H E I M A T - U N D F A M I L I E N B Ü C H E R

von Rudi Jung, Barbaraweg 8, 5300 Bonn 1

Bisher erschienen:

1. Heimatbuch Freisen, 328 Seiten, 1973
2. Ortssippenbuch Freisen, 2 Bände, 750 S., 1977
3. Das Gerichtsbuch Freisen 1542 - 1795, 130 Seiten, 1977
4. 75 Jahre Freisener Spar- und Darlehnskassenverein (St.Wendeler Volksbank), 16 S., 1977
5. Heimat- und Familienbuch Bonn-Ückesdorf, 1644-1950, 124 S., 1978
6. Ortssippenbuch der Heide- und Unterberggemeinden im Landkreis Birkenfeld (Berglangenbach, Bersweiler, Eckersweiler, Föhren-Linden, Gimweiler, Hahnweiler, Leitzweiler, Rohrbach und Rückweiler), 2 Bände, 737 S., 1978
7. Familienbuch Neunkirchen/Nahe, 2 Bd., 880 S., 1981
8. Familienbuch Wolfersweiler, 3 Bd., 1375 S., 1981
9. Familienbuch Oberkirchen I, 1542-1800, 313 S., 1981
10. Familienbuch Oberkirchen II, 1800-1900, 533 S., 1983
11. Familienbuch Bliesen I, bis 1814, 290 S., 1986
12. Familienbuch der Pfarrei Nonnweiler, 366 S., 1679-1820, 1986
erscheinen demnächst:

13. Familienbuch Bleiderdingen (Hoppstädten), 416 S.,
14. Familienbuch Kastel (Gemeinde Nonnweiler), 268 S.,

Manuskript fertig:

15. Familienbuch Achtelsbach, 335 S.,
16. Familienbuch Sötern (ev.luth.), 164 S.,

in Vorbereitung:

17. Familienbuch Baumholder (ev./luth.),
18. Familienbuch Birkenfeld (ev./luth.),

Die Bücher können bezogen werden durch:

- | | |
|------------|---|
| 1,2,3,9,10 | Bürgermeister der Gemeinde Freisen, Rathaus, 6699 Freisen |
| 4 | St.Wendeler Volksbank, Filiale Freisen |
| 5 | Stadtarchiv Bonn, Rathaus, 5300 Bonn 1 (vergriffen) |
| 6 | Verein für Heimatkunde, Landratsamt Birkenfeld |
| 7,8 | Bürgermeister der Gemeinde Nohfelden, Rathaus |
| 12 | Verein für Heimatkunde Nonnweiler |